晨光熹微
The Morning Breaks

勝利地 ♩= 88-100

1. 晨光熹微，黑暗逃避，看，錫安軍旗已展揮！普照晨光白日漸明，普照晨光白日漸明，寶貴福音在世復興。
2. 眞理放射，神聖光芒，撥開謬誤驅散陰霾；遠方照射榮耀眞光，遠方照射榮耀眞光，照臨萬國普及日廣。
3. 外邦人的圓滿來臨，以色列民祝福已近。神已潔淨猶大遺民，神已潔淨猶大遺民，迦南應許地在眼前。
4. 耶和華言，萬民傾聽，外邦各國同聲響應，神聖大能臂膀顯明，神聖大能臂膀顯明，迎接約民重享和平。
5. 天上天使，地上眞理，兩相會合見證輝映，錫安眞光遠照萬方，錫安眞光遠照萬方，救贖兒女重回家邦。

詞：溥瑞特帕雷(Parley P. Pratt),1807-1857
曲：卡爾利斯(George Careless),1839-1932

以賽亞書60：1-3
尼腓三書16：7-20

神靈如火
The Spirit of God

歡欣地 ♩=96-112

1. 神靈如同那火焰正在燃燒！末
2. 蒙主祝福我們聖徒認識加深，恢
3. 聖徒齊集聖殿充滿神聖之靈，對
4. 幸福和快樂的日子即將來臨，雄

世光榮的日子已經來到；昔日的顯
復了昔日眞理一切祝福。神的知識
外傳播天上國度的福音。還要堅定
獅小羊同槽相處共相親。那以法蓮

現和祝福一一重演，天使們又再降臨
神的權力正在進展，世上烏雲黑霧已
我們的信心才配接受顯現和祝福及
已得到錫安的祝福，耶穌乘坐火馬車

到世間了。
逐漸澄清。歌唱與呼號，天軍
神的光榮。
降自高天。

聖徒齊呼號，和散那和散那神

與羊羔！但願榮耀歸於在天上的

他們，從今直到永遠，阿們又阿們。

詞：麥普威廉(William W. Phelps)，1792-1872。1835年第一版後期聖徒聖詩選集中亦收錄。於1836年嘉德蘭聖殿奉獻時獻唱。
曲：佚名，約1844年。

教義和聖約109：79-80
教義和聖約110章

我們舉行慶祝
Now Let Us Rejoice

愉快地 ♩= 100-120

1. 我們舉行慶祝，救恩之日到來。不做異鄉客，不在地上徘徊。大好信息正向我們各國傳播；救贖之良辰，爲期已不甚遠，一切蒙主應許，衆聖徒受恩賜，清晨到黃昏，無人再受苦難。伊甸樂園行將在地面上出現，耶穌召以色列萬民：「同回家園。」
2. 我們互助親愛，永不互相欺騙。不再做壞事，永遠聯成一環。惡徒叛神感畏懼戰慄身不安；救世主將臨，我們安心等待，一切蒙主應許，衆聖徒受恩賜，清晨到黃昏，無人再受苦難。伊甸樂園行將在地面上出現，耶穌召以色列萬民：「同回家園。」
3. 我們在主懷抱，信賴主耶和華。末世誠煩惱，靠主引領度過。一切災難成過去，一切蒙主應許，聖徒與天使，一起接受冠冕。伊甸樂園行將在地面上出現，基督與衆聖徒團結直到永遠。

詞：斐普威廉(William W. Phelps)，1792-1872.
1835年第一版後期聖徒聖詩選集中亦收錄。
曲：塔克亨利(Henry Tucker)，約1863年。

摩西書7：61-67
信條第十條

眞理永恆

Truth Eternal

莊嚴地 ♩=76-92

1. 神聖眞理永久存，從上古照耀永恆！
2. 神聖眞理已復興，先知開啓福音期，
3. 神聖眞理必戰勝，黑暗長夜必消沉，

破除束縛賜自由，賜光明造福世人。
至尊聖職傳主民，眞理權鑰亦復興。
惟眞理流傳永恆，萬民頌讚齊歡騰。

詞：溥瑞特帕雷(Parley P. Pratt),1807-1857
曲：史萊亞歷山大(Alexander Schreiner),1901年生

約翰福音 8：32
教義和聖約50：24－25

在巍峨高山上
High on the Mountain Top

堅決的 𝅗𝅥=56-72

1. 在巍峨的高山，旗幟迎風飄揚。
2. 因神仍然緊記昔日榮耀應許，
3. 祂的家將興建，祂的榮光照顯，
4. 我們將蒙教導，永恒不變律法，

各民族當仰望，它向全世招揚。
將在錫安山上，眞理顯示萬方！
在世界各角落，人人互相傳頌：
眞理智慧正義，將統治全世界。

在德撒律和平境地，
眞理吸引四海萬民，
我們前去侍奉救主，
我們永遠跟隨眞道，

錫安山上高高豎立！
將在末世發揚光大。
遵從祂的道與眞理。
救己救人與衆先祖。

詞：詹森 (Joel H. Johnson), 1802-1882
曲：畢斯利 (Ebenezer Beesley), 1840-1906

以賽亞書2：2-3
以賽亞書5：26

以色列的救贖主
Redeemer of Israel

確信地 ♩= 84-100

1. 以色列的救贖主，我的喜悅，懇
2. 我們知道祂快收集祂羊群，帶
3. 我們久困在罪惡的淵藪下，苦
4. 作爲錫安兒女這大喜訊息，象

求祢賜我們祝福，白日影隨形，晚照
領前往錫安聖城，何必在死谷，號哭
難中要向祢呼救！敵人莫歡笑，以色
徵已經顯明無疑，勿懼且正義，天國

耀如光柱，萬能的吾君救贖主。
及逡巡於那寂寞的荒郊之中。
列子孫們，將快要獲得了自由。
原屬我們，悔改得救時期已近。

5. 親愛救主求祢重新顯慈顏，
賜我內心安慰喜悅，
頹喪的心靈，再度獲得希望，
因祢聖城已經不遠。

6. 祂俯瞰群生，天使們齊歡唱，
萬千群衆等祂宣布，
請聽祂言語，洪聲響徹永恆；
回聲不斷讚頌我主。

詞：斐普威廉(William W. Phelps),1792-1872；1835年第一版後期聖徒聖詩選集中亦收錄。根據史威(Joseph Swain),1761-1796所作之詞改編。
曲：路易士(Freeman Lewis),1780-1859

出埃及記13：21-22
尼腓一書22：12

以色列哪，神在召喚

Israel, Israel, God Is Calling

振奮地 ♩= 72-84

1. 以色列啊，神在召喚，召喚你脫離苦難。
2. 以色列啊，神在說話，細聽救主的聲音！
3. 以色列啊，高天天使正從主天國降下，
4. 以色列啊，切莫徘徊，重走錯誤的道路，

巴比倫大帝已滅亡，高塔早經神力毀。
光榮的清晨已破曉，爲了揀選的人民。
有一人已蒙受神權，聖徒從此可回家。
須記住審判的指引，豈能一再有躭誤？

來到錫安，來到錫安，切勿徘徊遭神怒。
來到錫安，來到錫安，高牆喜氣正充盈。
來到錫安，來到錫安，主的來到已臨近。
來到錫安，來到錫安！錫安充滿讚美聲。

來到錫安，來到錫安，切勿徘徊遭神怒。
來到錫安，來到錫安，高牆喜氣正充盈。
來到錫安，來到錫安，主的來到已臨近。
來到錫安，來到錫安，錫安充滿讚美聲。

詞：斯密司(Richard Smyth), 1838-1914
曲：康伏爾斯(Charles C. Converse),1832-1918

教義和聖約133：7-16

我看見一位天使
I Saw a Mighty Angel Fly

歡欣地 ♩= 84-96

1. 我看見有一位天使，在天空中飛翔，
2. 天使高聲呼喚世人，各國齊來靜聽，
3. 吾神創造天地萬物，山川，樹木，星辰，

他傳來高天好信息，令世人心飛揚。
各族各方各邦同慶，偉大救主將臨，
最後審判必速來臨，日子已經接近，

他所傳乃福音眞理，奇妙喜悅無比，
我們當傾聽主說話，萬國同來崇敬，
屆時萬膝都必跪拜，榮耀全歸主名，

掃除疑慮，不再憂懼，萬民同聲歡欣。
願與我主結爲至友，吾神，吾王，吾君。
傳頌救主美好佳音，神聖天使復臨。

詞：佚名，約1840年
曲：英國民謠，威廉雷夫(Ralph Vaughan Williams,1872-1958)
改編，本曲經牛津大學出版部同意引用，未經版權所有者書面許可，禁止複製。

啓示錄14： 6－7
教義和聖約133:36-39，52－53

天使來自高天
An Angel from on High

沈思地 ♪=92-108

1. 天使來自高天，解除長久沉靜。
2. 摩羅乃親埋藏，年代已經久遠。
3. 證明約瑟後裔，提供遺跡可憑。

冉冉下降人間，報導美好佳音。
等候我主吩咐，出土再度發言。
古國雖已湮滅，確曾單獨生存。

振奮地 ♩=100-116

看呀，克謨拉山林裏，藏有一部神聖經典。
再度出現，再放光芒，預備基督統治人間。
福音證實，何其奇妙，每章每頁顯示分明。

看呀克謨拉山林裏，藏有一部神聖經典。
再度出現，再放光芒，預備基督統治人間。
福音證實，何其奇妙，每章每頁顯示分明。

4. 經過長久盼望，
已到應驗時間。
大地遵從順服！
黑暗一齊消滅。
移去密封，展開寶藏，
大放光明，顯示萬方。
移去密封，展開寶藏。
大放光明，顯示萬方。

5. 看以色列歡欣，
如今團聚家園。
貢獻金銀、努力，
重建耶路撒冷。
錫安升起，光輝燦爛，
宣揚眞理，萬民共享。
錫安升起，光輝燦爛，
宣揚眞理，萬民共享。

詞：溥瑞特帕雷 (Parley P. Pratt), 1807–1857
曲：杜禮約翰 (John E. Tullidge), 1806–1873

斯密約瑟——歷史1：30－34
教義和聖約128：20

感謝神賜我們先知

We Thank Thee, O God, for a Prophet

快樂地 ♩=76-92

1. 神啊，感謝祢賜我們先知，領導我們
2. 每當籠罩著煩惱的陰影，破壞了內
3. 歌頌我主的至善與仁慈，大家日夜

度此末世。感謝祢給我們的福音，
心的安靜。忽然露出希望的微笑，
同聲讚美。鼓舞於榮耀的福音中，

照耀我們心地光明。感謝祢這一切的
知道得救時期已近。我們深信主決不
安享著生命的福祉。唯有那忠實虔誠

祝福，出自祢仁慈的賜予。我們樂意
懷疑，過去事實都能證明。反對錫安
信徒，才能走上完全之路。拒絕接受

都來事奉祢，遵守你所有的誡命。
的那些惡人，終久必然受到嚴懲。
福音的人們，永遠不知這種幸福。

詞：法勒(William Fowler),1830-1865
曲：諾頓(Caroline Sheridan Norton),約1808-1877

教義和聖約21：1-5
摩賽亞書2：41

來傾聽先知的聲音

Come, Listen to a Prophet's Voice

歡欣地 ♩=80-96

1. 來傾聽先知的聲音，如神的話到臨，
2. 遼闊大地烏雲瀰漫，黑暗幽冥難當，
3. 聖徒不把世人標榜，也不靠人臂膀，
4. 服從神眞理與眞光，潔淨純潔無瑕，

眞理道上雀躍歡欣，歌聲高，心相印。
偉大救主把它驅散，神再向人顯現。
世上惡人否認基督，終將受到咒詛。
全心全意遵守律法，直到揀選確定。

昔日先知所行路徑，我們尋覓已明；
往昔世人犯下謬誤，世界已入迷途；
救主教訓祂的人民：「我的話要遵循；
忠信聖徒蒙得應許，與主永恆統治，

又一先知今被差遣，將此知識復興。
神的聖徒最後找到，那眞理狹窄道。
信心堅定徵兆才顯，直到最後一天。」
滿心歡喜選擇正義，終能回到天庭。

詞：墨達(Joseph S. Murdock), 1822–1899，第四節：Bruce R. McConkie(麥康基布司)，1915–1985。©1985 IRI
曲：戴恩斯(Joseph J. Daynes), 1851–1920

斯密約瑟——歷史㈡1：14–17
教義和聖約21：4–7

爲先知禱告

We Ever Pray for Thee

懇切地 ♩=72-88

1.先 知,我 們 永遠 爲 你 禱 告, 求 神 賜
2.我 們 永 遠 全心 爲 你 禱 告, 求 神 賜
3.我 們 永 遠 誠懇 爲 你 禱 告, 猶 如 孩

你 安 慰 平 安歡 笑; 年 華 易 逝, 縐 紋
你 力 量 擔 任嚮 導; 日 日 指 導 我 們,
童 祈 禱 聲 聞 雲 霄; 你 永 蒙 受 祝 福,

印 你 頭 上, 如 今 仍 然 散發 內 心 之
忠 告 我 們, 放 射 神 聖 光照 我 們 路
神 必 賜 你 永 恒 平 安 喜悅 眞 理 圍

光, 如 今 仍 然 散發 內 心 之 光。
道, 放 射 神 聖 光照 我 們 路 道。
繞, 永 恒 平 安 喜悅 眞 理 圍 繞。

詞與曲：塔凱特(H.A.Tuckett)1852-1918;
司提反(Evan Stephens)改編,1854-1930

教義和聖約107：22

求神祝福先知
God Bless Our Prophet Dear

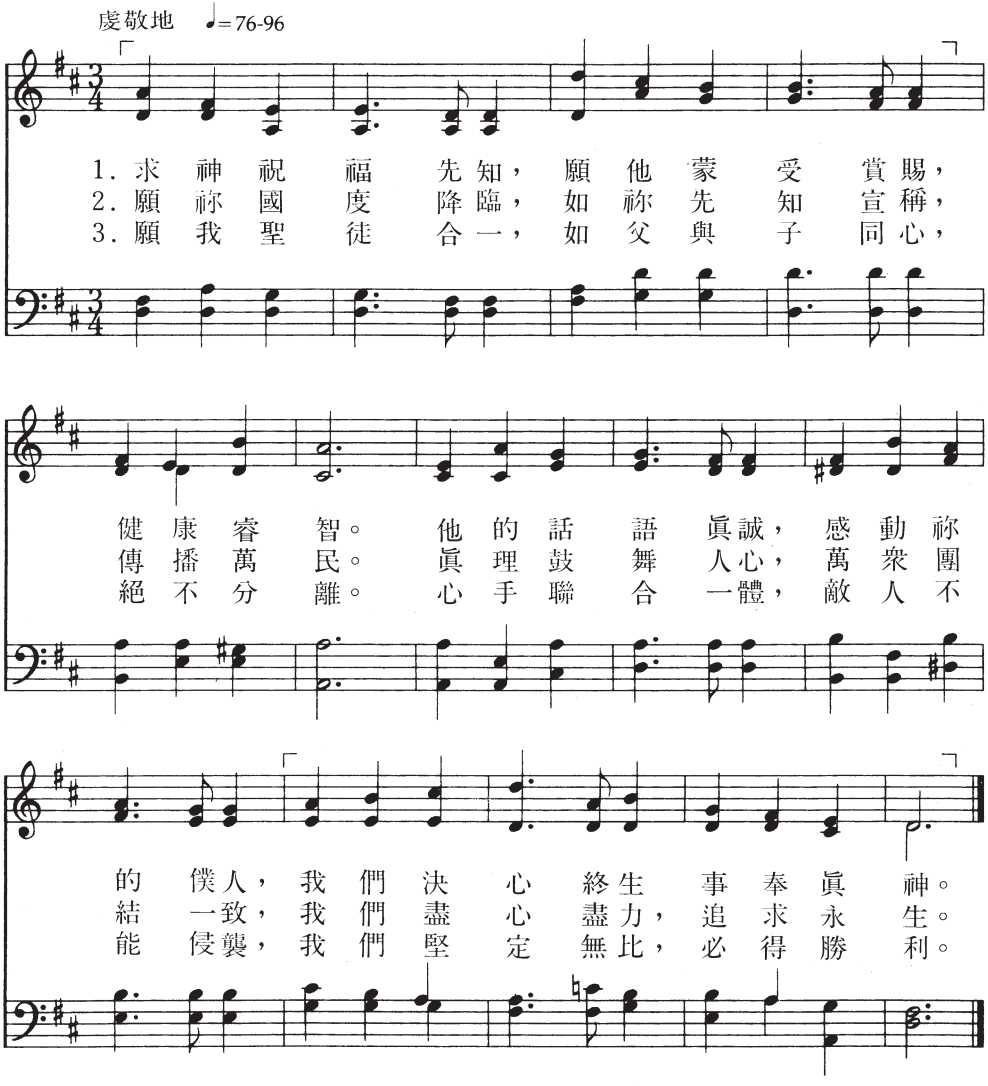

詞：舒伯納(Bernard Snow)，1822-1894，改編
曲：狄恩哈瑞(Harry A. Dean)，1892-1987，©1985IRI

教義和聖約107：22
尼腓三書19：23

斯密約瑟的初次祈禱
Joseph Smith's First Prayer

莊嚴地 ♩= 84-92

1. 啊 多 麼 美 麗 的 早 晨！光 芒 的 旭 日 東 升，
2. 謙 卑 跪 下 虔 誠 祈 求，他 初 次 出 聲 禱 告，
3. 突 然 間 一 光 芒 下 降，比 午 日 陽 光 還 亮，
4.「約 瑟，這 是 我 的 愛 子，聽 祂 說！」是 神 慈 語！

蜂 語 細 細 鳥 鳴 嚶 嚶，音 樂 充 滿 了 樹 林，
罪 惡 伸 出 黑 暗 魔 掌，向 義 人 百 般 阻 撓，
彷 彿 天 上 光 榮 之 柱，繞 着 他 發 出 光 亮，
約 瑟 之 禱 告 得 回 答，他 便 聽 主 的 吩 咐，

在 此 幽 靜 神 聖 樹 林，年 輕 的 約 瑟 求 神；
他 毫 不 懼 怕，不 動 搖，將 一 切 交 託 天 父；
光 中 出 現 兩 位 聖 者，天 父 和 救 主 基 督；
他 的 心 胸 充 滿 喜 樂，因 爲 他 得 見 眞 神；

在 此 幽 靜 神 聖 樹 林，年 輕 的 約 瑟 求 神。
他 毫 不 懼 怕 不 動 搖，將 一 切 交 託 天 父。
光 中 出 現 兩 位 聖 者，天 父 和 救 主 基 督。
他 的 心 胸 充 滿 喜 樂，因 爲 他 得 見 眞 神。

詞：曼瓦令喬治(Geroge Manwaring), 1854-1889
曲：潘史芬紐(Sylvanus Billings Pond), 1792-1871;
斯密艾西(A. C. Smyth), 1840-1909 改編。

斯密約瑟—歷史1：14-20，25
雅各書1：5

讚美先知
Praise to the Man

有力地 ♩=76-96

1. 讚美與耶和華相通達的人！耶穌膏立他爲先知先見，蒙神祝福最後
2. 讚美他爲眞理而犧牲性命，何其光榮其名備受祝福！罪惡之兇手終
3. 偉大的榮耀與無窮盡聖職，他永遠持有神所賜權柄，忠心又信實他
4. 犧牲性命帶來上天的祝福，大地必償還他所流的血，正義之鬥爭震

福音期開啓，萬王稱頌全民內心敬重。
必遭受天譴，舉世都要讚美神的先知。
必蒙進天國，受冠冕於古代先知羣中。
動整個穹蒼，千萬人會認識斯密約瑟。

歡呼謝先知步彩雲升高天！叛徒暴君王徒然與祂抗，與神和諧他爲弟兄們計畫，死亡再不能戰勝那英雄。

教義和聖約第135章
尼腓二書3：14-15

詞：斐普威廉(William W. Phelps),1792-1872
曲：蘇格蘭民謠

聖徒讚美耶和華

Saints, Behold How Great Jehovah

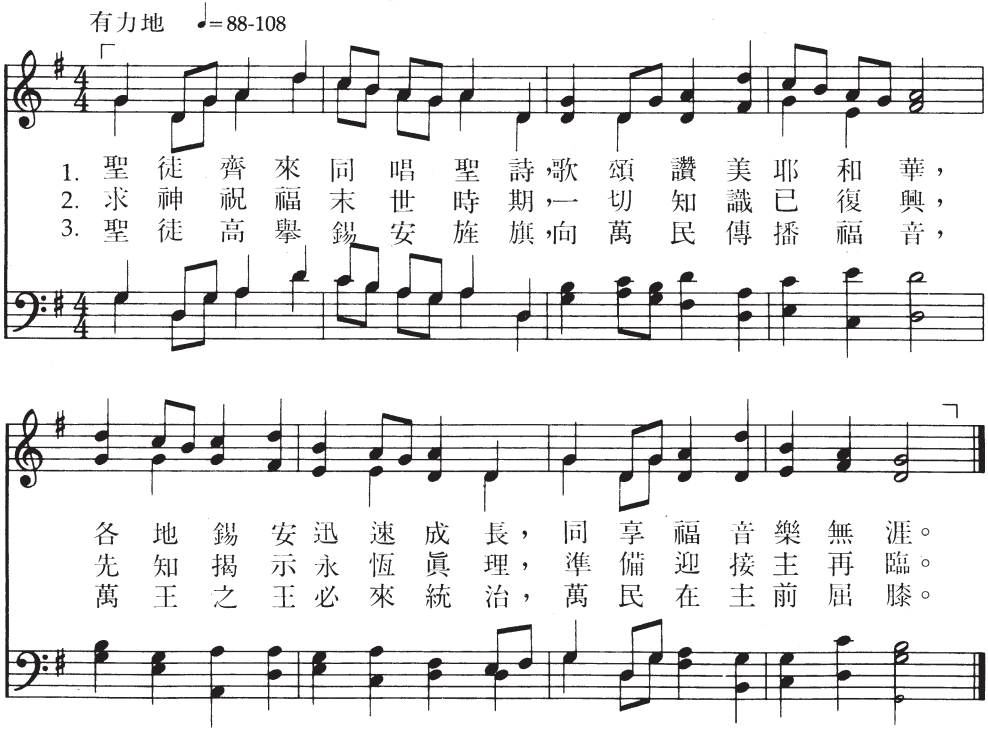

詞：史陶特道格拉斯(Douglas W.Stott),1925年生,©1985 IRI
曲：李昂勞倫斯(A.Laurence Lyon),1934年生,©1985 IRI

教義和聖約64：41－42
教義和聖約133：37－38

一個憂傷旅途中人
A Poor Wayfaring Man of Grief

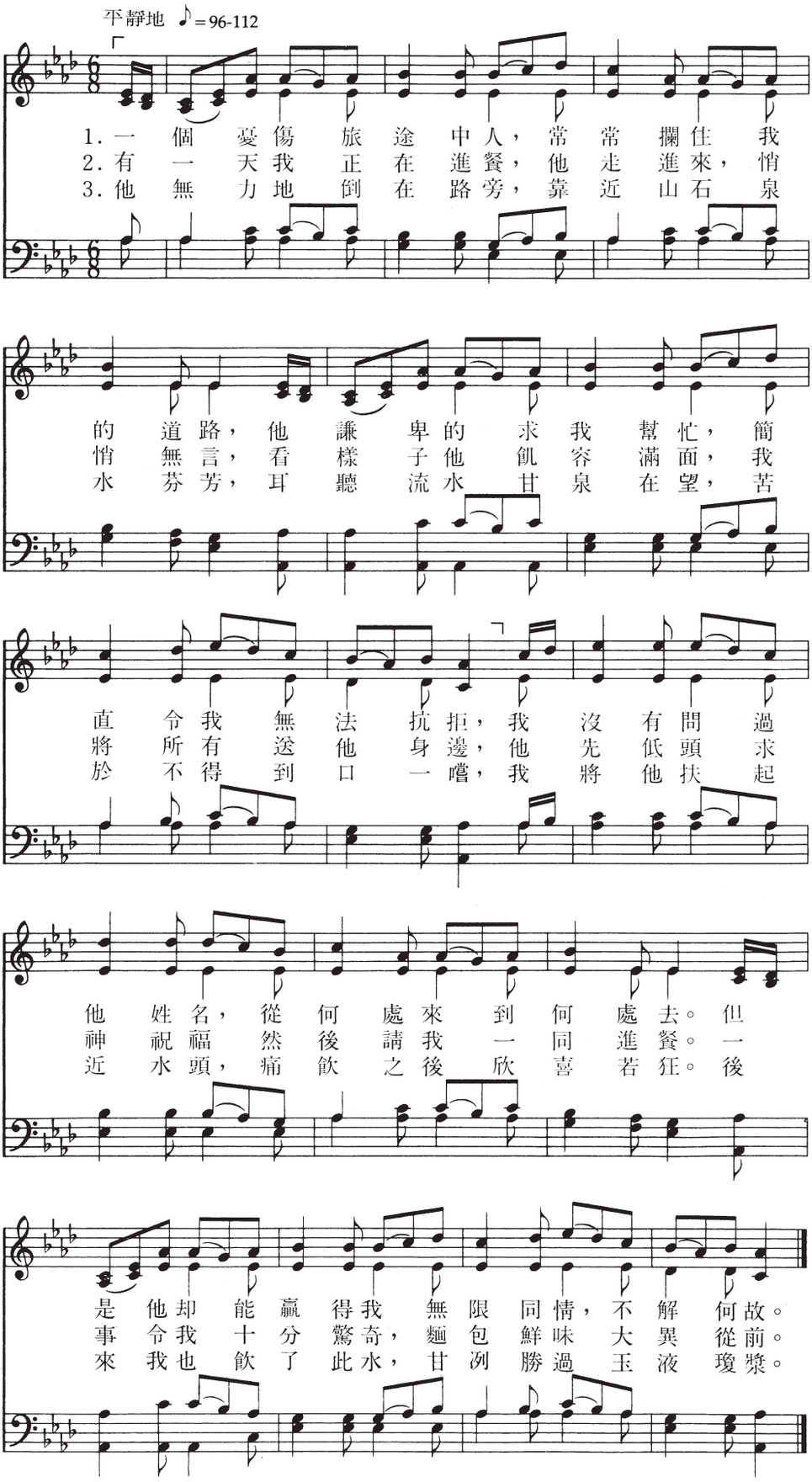

4. 某一個暴風雨之夜，
狂風大作，雷電交鳴，
我聽見他站在門外，
急忙迎進門避風雨，
請他更衣取暖休息，
安歇在我的臥榻上。
那晚我就席地而眠，
夢中美景如伊甸園。

5. 突然發現他倒路旁，
遍體鱗傷，奄奄一息。
用油和酒，爲他療傷，
日日看顧，不以爲苦。
他漸痊癒，終於康復，
我有多年不癒創傷，
忽然不再感覺痛楚，
內心平安，何等蒙福。

6. 他在獄中飽受凌辱，
次晨即將無端處死，
我盡所能駁斥謊言，
無畏嘲諷，頌揚他名。
莫逆友情，頓臨考驗，
他問我願否爲他死，
我雖軟弱，駭無血色，
但我靈魂高呼：「我願！」

7. 眼前景象突然改觀，
我的客人容顏大異，
從他手裏傷痕證明，
當前站的便是救主，
祂叫著我的名字說
你做了你當做的事。
此事必然被人記憶，
對我可算問心無愧。

詞：蒙哥馬利雅各(James Montgomery),1771-1854
曲：柯爾喬治(George Coles),1792-1858
斯密約瑟先知在殉道前所唱的聖詩，見教會歷史，6：614-615。

馬太福音25：31-40
摩賽亞書2：17

聖徒齊來
Come, Come, Ye Saints

堅定地 ♩= 66-84

1. 聖徒齊來，不怕磨折辛勞，要快樂，
2. 爲何悲傷，更埋怨命運壞？全不對，
3. 一定找到神所安排之地，路遙遠，
4. 假如我們要死在旅途中，得安息，

往前走。前面的旅程也許更艱難，
一切好！怎能得到我們的大酬報，
在西方。那裏不再有迫害和威脅，
豈不好？我們不再有勞苦和憂傷，

好日子一定有。消除顧慮，免
若現在不奮鬥？一齊奮起，鼓
衆聖徒有福了。音樂高揚，音
在樂園無煩惱。假如我們，得

去煩惱，勇往前進，終必達到；爲
起勇氣，我們決不被神拋棄；不
樂高揚，讚美我主，讚美君王；超
以生存，目睹聖徒得到安定，我

此快樂，以此豪壯，一切好！一切好！
久便有史實可說；一切好！一切好！
乎一切，人人傳告：一切好！一切好！
們一齊高聲歡唱：一切好！一切好！

詞：克雷頓威廉 (William Clayton), 1814-1879
曲：英國民謠

教義和聖約61：36-39
教義和聖約59：1-4

快樂時刻終於來臨

The Happy Day at Last Has Come

快樂地 𝅗𝅥 = 69-84

1. 快樂時刻終於來臨，神聖眞理今已復興，主曾應許差遣天使，傳告救主降臨信息。
2. 號角響起，遍地光明，福音眞理振奮人心，黑暗迷霧，長夜已盡，從今只見榮耀黎明。
3. 昔日先知早已預言，亞伯拉罕早已預見，聖徒盼望預言應驗，神聖工終必實現。
4. 聖徒必能再度聽見，耶穌基督親自發言，神聖天使降臨世間，教導世人遵主所言。

詞：狄波錄(Philo Dibble),1806-1895。
1835年第一版後期聖徒聖詩選集中亦收錄。
曲：畢斯利(Ebenezer Beesley),1840-1906

教義和聖約128：20－21
使徒行傳 3：19－21

羣山環繞家園

Our Mountain Home So Dear

柔和地 ♩= 84-96

1. 群山環繞家園，清溪流水出泉，源源不絕，源源不絕，流經寬濶山谷，兩岸百花盛開，群芳競相爭艷，令人稱羨。
2. 漫步青翠山谷，渡過小橋石路，花香處處，花香處處；空氣馨香宜人，風景秀麗動人，陽光普照世塵，如此良辰。
3. 走過綠蔭樹林，穿越山中小徑，何等幽靜，何等幽靜；花兒香鳥聲清，一草一木各異，衷心讚嘆不已，神工神奇。
4. 水兒緩花兒美，嘆神工何奇偉，同聲讚美，同聲讚美；願化歌聲振飛，感謝主賜恩惠，今生願意相隨，永遠跟隨。

詞：魏爾斯艾密莉(Emmeline B. Wells),1828-1921
曲：司提反(Evan Stephens),1854-1930

教義和聖約 59：16－20
教義和聖約104：14

高山仰止

O Ye Mountains High

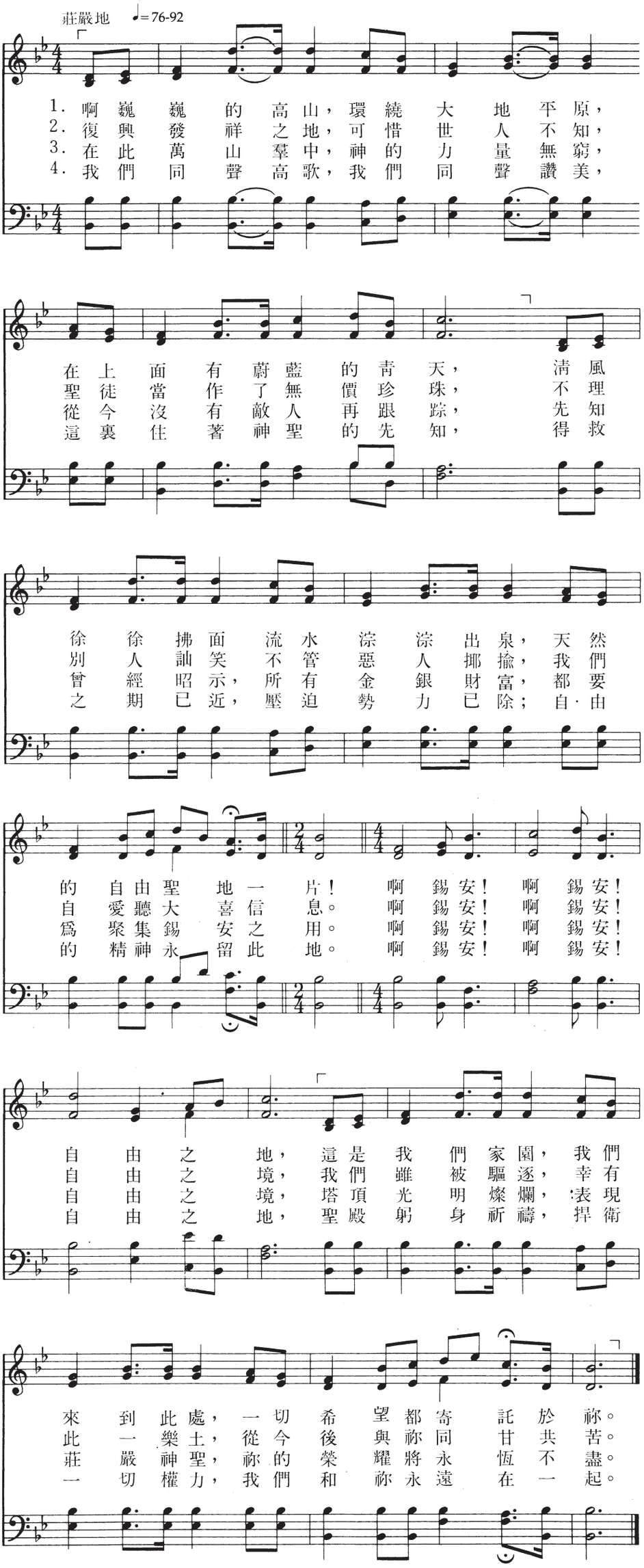

詞：賓羅斯查理(Charles W. Penrose), 1832-1925
曲：湯普森(H. S. Thompson), 約1852

以賽亞書2：2-3
教義和聖約64：41-43

羣山壯麗
For the Strength of the Hills

熱誠地 ♩= 88-104

1. 羣山壯麗同聲讚頌祢，吾神，天上的父；
2. 我們身陷壓迫者手中，長久忍受苦痛；
3. 蒙祢帶領平安到山中，有山峰作堡壘；
4. 我們是烽火塔上衛士，火光永遠不熄；

廣佈山坡青葱草地，使祢的兒女蒙福。
我們軟弱蒙祢助佑，祢大能使我堅強。
誠如衛士護祐祢民，從四方聚集此地，
我們是祭壇上守兵，佇立寧靜夜空裡，

祢引導選民以色列，自由地永久住；
敵人殘暴勢大人衆，我們疲乏沈重，
流水淙淙岩石堅固，山谷盡是沃土；
岩石湧出無限勇氣，因祢的杖打擊；

羣山壯麗同聲讚頌祢，吾神，天上的父。

詞：海曼佛利夏 (Felicia D. Hemans), 1793-1835;
史龍愛德華 (Edward L. Sloan),改編1830-1874
曲：司提反 (Evan Stephens), 1854-1930

詩篇95：1-7

錫安聖徒
O Saints of Zion

熱誠地 ♩= 96-108

1. 錫安聖徒齊來靜聽高天所傳福音，
2. 我們同來歸向基督，祈禱謙卑眞誠，
3. 看哪！救主偉大榮耀，錫安山上光照，

努力預備救主道路，祂的來臨已近，
承受祂的正義國度，同聲歡呼「阿們」，
錫安乃純潔之旌旗，萬民響應號召，

全心預備羔羊晚餐，邀世人同入席，
神聖權鑰今已復興，引導通往永生，
錫安聖徒決心跟隨，先驅所行眞道，

看哪！榮耀新郎到臨，神聖威嚴無比。
奇妙福音眞理信息，再度賜給世人。
滿心感恩歡欣鼓舞，事奉神不動搖。

詞：羅愛德(Ed M. Rowe),1878-1951.©1948 IRI
曲：曼努金羅伯(Robert P. Manookin,1918年生 ©1948 IRI

教義和聖約58： 5－12
教義和聖約64：41－42

錫安的快樂早晨

Hail to the Brightness of Zion's Glad Morning!

愉快地 ♩= 92-104

1. 春光明媚，歡呼錫安的快樂早晨，
2. 春光明媚，歡呼錫安的快樂早晨，
3. 看呀！沙漠中美麗的鮮花正盛開，
4. 聽呀！讚美的詩篇來自海角天涯，

黑暗過去，世界重光明，
昔日先知，已昭示我們，
滾滾河流千里復瀠洄，
齊聲高歌讚美耶和華，

處處不見憂愁事，處處不聞怨聲。
億萬的人們，現在已脫離了縛捆。
巍巍的高山巔峯上奏著交響曲。
萬兵止息，干戈玉帛和平眞無價。

錫安的勝利，領導著人羣。
神已顯示猶太和外邦人。
萬物慶昭蘇大地已春回，
救恩的呼聲響徹了雲霄。

詞：海斯多馬(Thomas Hastings),1784-1872
曲：巴利艾德溫(Edwin F. Parry), 1850-1935

以賽亞書35：1-2，10
尼腓二書8：3，11

錫安屹立羣山中

Zion Stands with Hills Surrounded

堅定地 ♩= 92–112

1. 錫 安 屹 立 羣 山 環 繞， 神 聖 大 能
2. 人 間 親 情 可 能 消 失， 好 友 反 目
3. 洪 爐 烈 火 將 你 鍛 鍊， 使 你 光 明

護 錫 安， 雖 然 世 人 全 力 攻 擊，
亦 常 見， 更 有 母 親 不 顧 兒 女，
勝 往 昔， 神 永 不 會 停 止 愛 你，

敵 人 終 必 全 覆 滅， 快 樂 錫 安，
天 地 終 將 要 改 變； 惟 一 不 變，
你 是 祂 眼 中 寶 石， 神 眷 顧 你，

快 樂 錫 安， 蒙 神 眷 顧 的 錫 安！
惟 一 不 變： 神 之 大 愛 必 不 息。
神 眷 顧 你， 信 靠 眞 神 永 勝 利。

詞：凱利多馬(Thomas Kelly), 1769-1854
曲：斯密艾西(A.C.Smyth), 1840-1909

尼腓一書22：14–19
尼腓一書21：15；20：10

美麗的錫安
Beautiful Zion, Built Above

輕快地 ♩= 104-120

1. 美麗的錫安，高高在上，美麗的聖城我
2. 美麗的天堂，金碧輝煌，美麗的天使，白
3. 美麗的金冠壓髮齊眉，美麗的棕葉象

心嚮往，美麗的天門莊嚴燦爛，
練爲裳，美麗的仙樂嬝嬝不絕，
徵勝利，美麗的錦袍救贖恩深，

美麗的聖殿乃神之光，十字架上祂
美麗的琴聲悅耳悠揚，我要加入一
美麗的一切無與倫比，踏進了天國

道成身喪，珠門大開天國已在望。
齊來歌唱，共同崇拜救主我君王。
神的境地，逍遙快樂我將久安居。

錫安，錫安，可愛的錫安，美麗的

錫安，我們神的聖城錫安！

詞：吉爾喬治(George Gill), 1820-1880
曲：馮約瑟(Joseph G. Fones), 1828-1906

啓示錄7：9-17
啓示錄21：2，21-23

導我入永生
Lead Me into Life Eternal

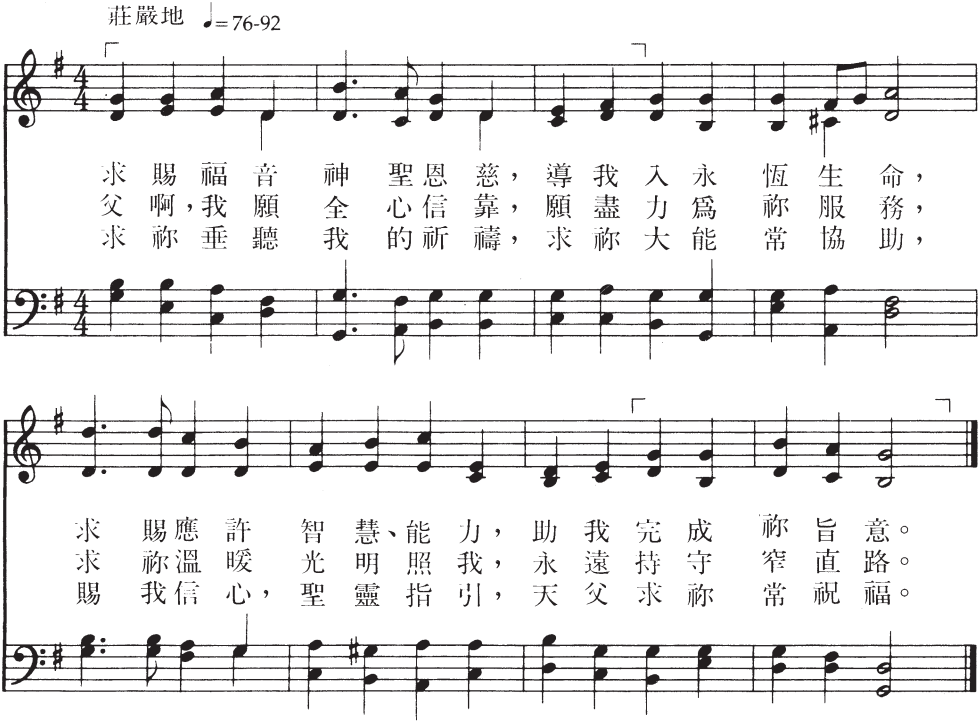

詞：維特蘇約翰(John A. Widtsoe),1872-1952.©1948 IRI
曲：史萊亞歷山大(Alexander Schreiner),1901年生，©1948 IRI

詩篇143：10
教義和聖約42：61

美麗錫安神的聖城

Glorious Things of Thee Are Spoken

莊嚴地 ♩= 80-100

1. 美麗錫安神的聖城，世人稱頌
2. 看哪！神聖活水源頭，湧自高天
3. 求祢祝福錫安聖徒，救主寶血

同讚美！神之話語決不變更，
神面前，象徵神之無比慈愛，
已救贖；我們信賴耶穌基督，

你應決心常跟隨。我們信靠，
泉源永遠不枯竭。消我飢渴，
祂準備永恆住處。祂以愛心

萬古磐石，誰能干擾我安睡？救恩
復我活力，重振奮勇往直前，高天
救贖我們，應許至高的祝福，噢！願

高牆環繞我們，邪惡勢力不足畏。
雲彩，光輝燦爛，耶穌來臨已不遠。
歌頌，虔誠祝頌，榮耀全歸與天父。

詞：牛頓約翰(John Newton),1725-1807.
1835年第一版後期聖徒聖詩選集中亦收錄。
曲：海頓佛蘭茲(Franz Joseph Haydn),1732-1809

詩篇87：3
教義和聖約76：56－57，66（50－70）

破曉天明
The Day Dawn Is Breaking

愉快地 ♩= 112-126

1. 已破曉天漸明，全世界都睡醒，夜間黑暗
2. 在各地聖殿中，聖徒一齊努力，拯救已逝
3. 我們同擔聖工，課程應多習誦，我們追隨
4. 聖徒純潔高尚，天上友誼永恆，求與耶穌

烏雲散去無蹤影。這海洋那海洋，全
祖先，行所有教儀。衆好友重相聚，共
主道路，主賜聖靈。我主顯大榮耀，降
同住，誡命要遵從。萬國聯合一起，同

世界受震動，破曉傳佳音，白日何等美麗。
同參加崇拜，快樂在一起，白日何等美麗。
世間顯大能，此事何奇妙，白日何等美麗。
心尋求救恩，崇拜主聖名，白日何等美麗。

♩= 56-63

美麗白日　和平安靜。　破曉光
美麗白日　和平安靜。

明，　自東徂西。　歡呼晨光，　普受歡
破曉光明，　自東徂西。　歡呼晨光，普受歡

迎。　千禧年臨，　美麗光明。
迎。　千禧年臨，美麗光明。

詞：湯森約瑟(Joseph L. Townsend), 1849-1942
曲：克雷森威廉(William Clayson), 1840-1887

教義和聖約29：11
教義和聖約45：59

看哪，偉大父神君臨！

Lo, the Mighty God Appearing!

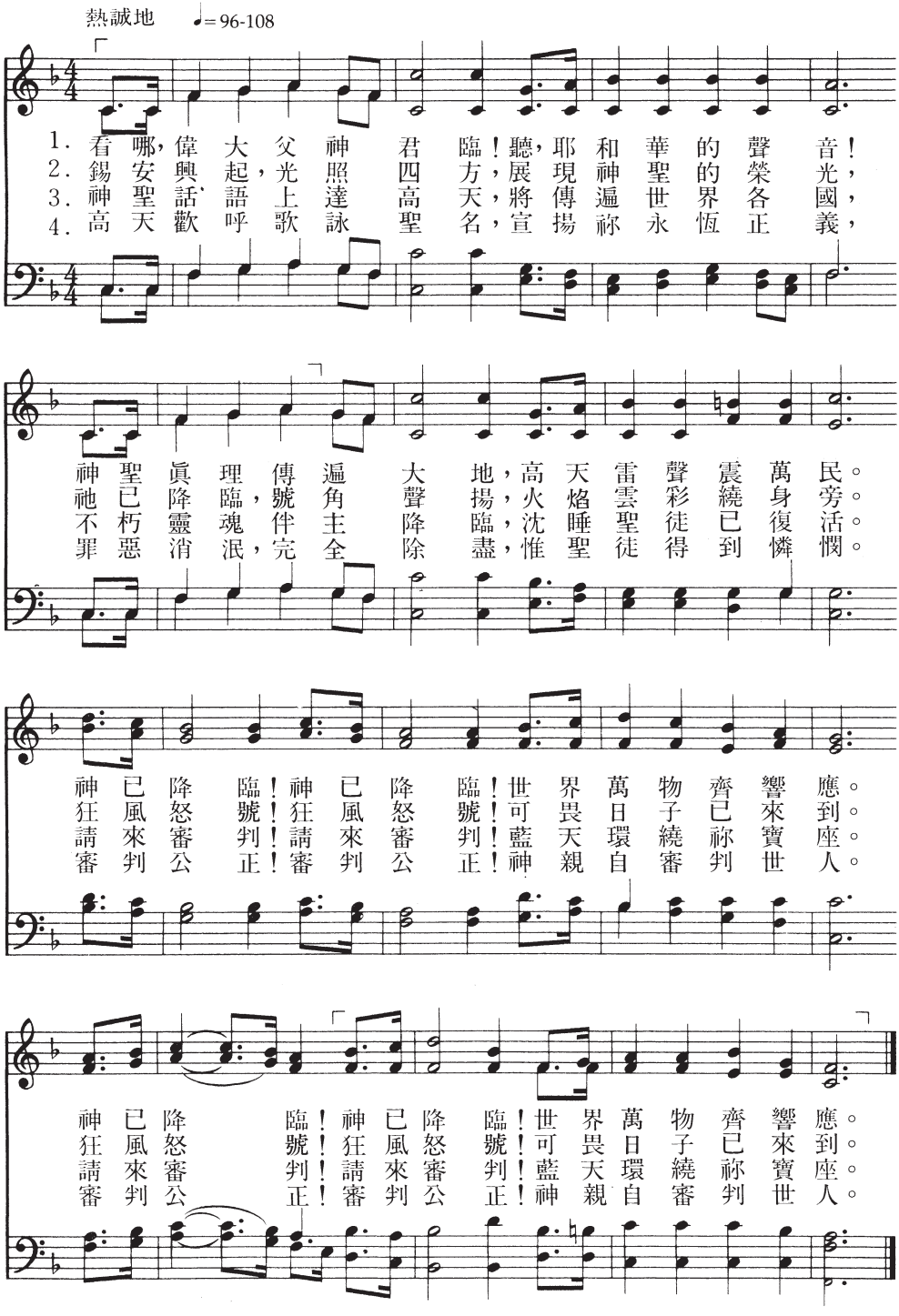

詞：古德威廉(William Goode),1762-1816
曲：司提反(Evan Stephens),1854-1930

教義和聖約45：40－50
教義和聖約43：17－18，22－26，29－33

來吧！神的兒女們
Come, Ye Children of the Lord

喜悅地 ♩=96-112

1. 來 吧!神 的 兒 女 們， 我 們 同 聲 齊 歌 唱，
2. 我 們 得 見 救 世 主， 心 中 歡 喜 將 何 如？
3. 穿 著 潔 白 的 衣 裳， 充 滿 眞 理 與 眞 光，

大 家 鼓 舞 並 歡 欣， 頌 揚 我 主 作 君 王。
看 祂 榮 耀 自 天 降， 萬 般 邪 惡 都 逃 避。
高 唱 讚 美 的 詩 歌， 朗 誦 喜 悅 的 篇 章。

大 地 將 成 乾 淨 土， 世 界 澄 清 魔 鬼 藏；
啊， 我 怎 樣 的 歌 頌， 吾 神 吾 君 救 世 主！
世 上 罪 惡 全 滅 絕， 萬 物 欣 欣 向 上 長，

人 類 罪 惡 都 止 息， 共 享 和 平 樂 無 疆。
有 祢 眞 愛 在 心 中， 一 切 恐 懼 都 消 除。
處 在 眞 美 眞 愛 中， 世 間 無 物 不 歡 暢。

詞：華里斯雅各(James H. Wallis), 1861-1940
曲：西班牙調；卡爾班傑明(Benjamin Carr)改編，1768-1831

教義和聖約133：25，33，56
啓示錄7：9-17

萬物頌主
All Creatures of Our God and King

喜悅地 𝅗𝅥=66-76

1. 世間萬物頌主君王，大家齊來
2. 祢長空怒號的強風，祢天邊縹
3. 祢奔流千里的河水，爲主奏出
4. 大地之上芸芸衆生，一切事物

同聲高唱，哈利路亞！哈利路亞！
緲的白雲，哈利路亞！哈利路亞！
天然琴音，哈利路亞！哈利路亞！
同沐主恩，哈利路亞！哈利路亞！

祢金光燦爛的太陽；祢銀色溶
祢朝氣蓬勃的早晨；祢暮色蒼
祢熊熊閃爍的火焰；帶來了溫
花果樹木欣欣向榮，各處散發

溶的月亮，哈利路亞！哈利路亞！
芒的黃昏，哈利路亞！哈利路亞！
暖與光明，哈利路亞！哈利路亞！
祢的光榮，哈利路亞！哈利路亞！

哈利路亞！讚美祂！哈利路亞！

詞：聖法蘭西斯(St. Francis of Assisi), 1182-1226;
杜雷威廉 (William H. Draper) 譯，1855-1933
曲：德國曲調，(*Geistliche Kirchengesänge*, Köln) 1623,
威廉雷夫(Ralph Vaughan Williams)改編，1872-1958

詩篇148
教義和聖約128：23

本曲經牛津大學出版部同意引用。未經版權所有人書面許可，禁止複製。

萬王之王請來

Come, O Thou King of Kings

勇敢地 ♩= 84-100

1. 萬 王 之 王 請 來！我 們 等 待 已 久，在 祢 的 羽 翼 下，子 民 可 獲 自 由。請 來，萬 國 之 望，請 來，請 使 以 色 列 人 返 鄉。
2. 請 來 結 束 罪 惡！以 火 燎 淨 大 地，將 正 義 帶 進 來，聖 徒 們 撥 弦 唱。歡 樂 之 歌 快 活 曲 來，請 使 迎 祢 和 平 的 管 治。
3. 和 散 那！和 散 那！響 自 被 贖 人 羣，一 支 勝 利 新 歌，迴 盪 繚 繞 光 榮。錫 安 山 上 頌 歌 充 滿，廣 濶 天 空 聲 振 遐 邇。
4. 生 命 和 平 王 子！再 次 歡 迎 登 基！一 切 被 揀 選 者，敬 拜 吾 主 救 主。萬 國 人 屈 膝 跪 拜，異 口 同 聲 一 齊 讚 頌。來

請 來，萬 國，請 來，萬 國 之望，請

詞：傅瑞特帕雷(Parley P. Pratt), 1807-1857
曲：佚名，約1889年

教義和聖約45：39，44
以賽亞書35：10

歡欣，救主是王
Rejoice, the Lord Is King!

有力地 ♩=92-108

1.歡 欣，救 主 是 王，汝 尊 敬 之 君 王！
2.救 主 統 治 萬 民，眞 理 愛 心 之 神。
3.主 王 國 不 能 傾；主 管 理 治 萬 民。

世 人 永 遠 的 讚 美 歌 頌 這 勝 利。
當 祂 滌 除 我 們 罪 惡 便 登 寶 座。
死 亡 地 獄 的 權 鑰 全 歸 主 基 督。

汝 心 喜 悅，高 歌 頌 揚！歡 欣，我 再 度 說，歡 欣！

汝 心 喜 悅，高 歌 頌 揚！歡 欣，我 再 度 說，歡 欣！

詞：衛斯理查理(Charles Wesley), 1707–1788
曲：派克何瑞修(Horatio Parker), 1863-1919

腓立比書4：4
詩篇32：11

榮歸眞神
Glory to God on High

歡欣地 ♩= 88-104

1. 榮 耀 歸 給 眞 神！ 天 上 地 下 要 唱。
2. 耶 穌，我 主， 我 神， 承 擔 世 人 罪 懲。
3. 天 軍 環 繞 寶 座， 同 唱 愛 心 之 歌。

讚 美 主 名！ 主 恩 與 愛 無 量， 我 憂 悶
讚 美 主 名！ 傳 揚 祂 的 大 能， 克 服 死
讚 美 主 名！ 榮 耀 歸 於 父 神， 尊 貴 的

祂 擔 當。 高 聲 永 遠 要 唱： 讚 美 羔 羊！
亡 得 勝。 稱 頌 基 督 尊 名： 讚 美 羔 羊！
救 贖 主。 事 工 萬 古 頌 揚： 讚 美 羔 羊！

詞：亞蘭雅各 (James Allen), 1734-1804 改編
曲：賈廸尼(Felice de Giardini),1716-1796

啓示錄5：9-13

主爲堅城

A Mighty Fortress Is Our God

莊嚴地 ♩= 60-80

主爲其民堅固金城，平安保障永不動搖。主爲救星全能之神，扶助疾苦解除憂慮。祂統治全世界，救贖軟弱世人。偉大萬有之主，祂創世上萬物。救主之國永存萬邦。

詞：馬丁路德（Martin Luther），1483-1546，改編
曲：馬丁路德編。

撒母耳記下22：2-3
詩篇18：1-2

神，我們來就祢

God of Our Fathers, We Come unto Thee

堅定地 ♩=88-108

1. 神，我們天父，我們來就祢，祢兒女的自由來自眞理，今求應許在主前的歡欣，永不任我們失迷！
2. 主慷慨恩慈，我們感謝祢，我們讚美獻心意和歌聲，感謝神賜我們陽光生命，永不任我們失迷！
3. 和平的福祉，享受神恩賜，住在錫安，神光照耀不息，光明之路常有聖職領導，我們永不會失迷！
4. 罪惡紛擾你要自強不息，向前勇進，生命之戰勝利，永遠在祢榮耀光中歡喜，我們永不會失迷！

永不！永不！永不任我們失迷。

永遠！永遠！永遠祈禱遵祢意！

詞：賓羅斯查理(Charles W. Penrose), 1832-1925
曲：畢斯利(Ebenezer Beesley), 1840-1906

詩篇119：10
教義和聖約14：7

至高之神

Great Is the Lord

莊嚴地 𝅗𝅥 = 66-76

1. 至高之神，我們頌揚，虔敬崇拜聖名，末世聖徒，同聲歡呼，神之大愛無比。
2. 感謝差遣祢保惠師，教得保護，直到基督降臨。
3. 我們讚美，神聖先知；引人嘲弄，永遠歡欣聽從。
4. 我們同來完成事工，建生恩賜，永生光榮祝福。

詞：舒伊莉莎（Eliza R. Snow），1804-1887
1835年第一版後期聖徒聖詩選集中亦收錄。
曲：畢斯利（Ebenezer Beesley），1840-1906

詩篇147：1，5
教義和聖約 128：19

全能的神

God of Our Fathers, Whose Almighty Hand

熱誠地 ♩= 92-112

(每段之前奏)

1. 全 能 的 神， 尊 榮 無 限 無 量， 羣 星 羅 布 爲 神 永 放 慈 光，
2. 神 之 大 愛， 以 往 護 領 我 們， 在 自 由 土 爲 我 決 定 命 運，
3. 求 祢 聖 臂， 永 遠 護 衛 我 們， 不 受 戰 爭 及 時 疫 之 侵 擾，

諸 天 宇 宙， 表 彰 我 主 權 能，
爲 我 君 王， 護 引 並 且 扶 持，
使 我 心 中， 常 增 眞 道 的 光，

敬 向 寶 座， 奉 獻 感 謝 歌 聲。
祢 語 是 法， 祢 道 我 們 應 循。
願 祢 宏 德 常 佑， 助 我 安 康。

詞：羅伯但以理(Daniel C. Roberts), 1841-1907
曲：華倫喬治(George W. Warren), 1828-1902

詩篇33：12
以太書2：12

耶和華請祢引導我

Guide Us, O Thou Great Jehovah

莊嚴地 ♩= 76-96

1. 耶和華請祢引導我，導我前往應許地。
2. 求主打開錫安飲泉，賜我最豐美恩惠；
3. 當大地開始震顫時，使我畏懼一掃空。

我雖軟弱，靠主大能，求祢強手拉緊我。
使那火般雲樣柱石，引導我往神之家。
審判造成大毀滅時，保我安居錫安山。

祈求聖靈，祈求聖靈，主降臨前牧養
偉大救主，偉大救主，爲我帶來盼望
歌唱頌揚，歌唱頌揚，向祢歌唱光榮

我，牧養我，主降臨前牧養我。
日，盼望日！爲我帶來盼望日！
頌，光榮頌，向祢歌唱光榮頌。

詞：威廉士（William Williams），1717-1791。第一段由
威廉士彼得（Peter Williams），1722-1796 翻譯。
1835年第一版後期聖徒聖詩選集中亦收錄。
曲：休斯約翰（John Hughes），1873-1932

出埃及記13：21-22
教義和聖約45：47

穩當根基

How Firm a Foundation

莊嚴地 ♩= 100-112

1. 主耶穌的門徒，有穩當根基，
2. 今生常有考驗，未盡如所願，
3. 須聽主今說道，你不要懼怕，

即我主的言語在聖書所記！
貧窮或富足，有病痛或健康。
我永遠護庇你在翅膀之下。

祂的忠言已經向我們指示，
在家或在外，在陸地或海洋，
總賜你有力量能站立得住，

所盼望的福氣，實在是穩妥，
你所需的一切，必蒙主照顧，
我全能的右手，常將你保護，

所盼望的福氣，實在是穩妥。
你所需的一切，必蒙主照顧。
我全能的右手，常將你保護。

4. 我召喚你作工，如航行水中，
那翻騰的波浪，不能把你沖，
我常常保佑你，常與你同行，
苦難叫你聖潔，終必得平安，
苦難叫你聖潔，終必得平安，

5. 雖重重受試煉，如火裡經行，
我恩典無限量，火焰不能侵，
你所受的苦楚，是主的好意，
像金銀被試煉，使你成利器，
像金銀被試煉，使你成利器，

6. 我民縱使年老，亦都能證明，
上帝無限權能，永恆之愛心，
雖兩鬢已漸白，華髮亦日增，
我仍愛如羔羊，護你在胸懷，
我仍愛如羔羊，護你在胸懷，

7. 凡虔誠信靠我，尋安息的靈，
我必不肯讓他，落仇敵的手，
雖四面有邪魔，威脅和利誘，
我永遠在左右，永遠在左右，
我永遠在左右，永遠在左右，

詞：金恩羅伯(Robert Keen)編，約1787年，1835年
第一版後期聖徒聖詩選集中亦收錄。
曲：以萊斯(J. Ellis)改編，約1889年

以賽亞書41：10；43：2-5
希拉曼書5：12

祢何偉大
How Great Thou Art

由於授權方面的限制，教會無法以這種格式出版這首音樂。

詞：海音史都華（Stuart K. Hine）,1899-1989。
曲：瑞典民謠，約1891年，海音史都華改編

©1953 by Stuart K. Hine for world rights
(except North and South America).
©1953, Renewed 1981 by Manna Music, Inc.,
P.O. Box 218, Pacific City, OR 97135 for North and
South America.
International copyright secured. All rights reserved.
經核准使用。未經書面許可，禁止複印。

詩篇8：3-9；9：1-2
摩賽亞書4：5-13

神是愛
God Is Love

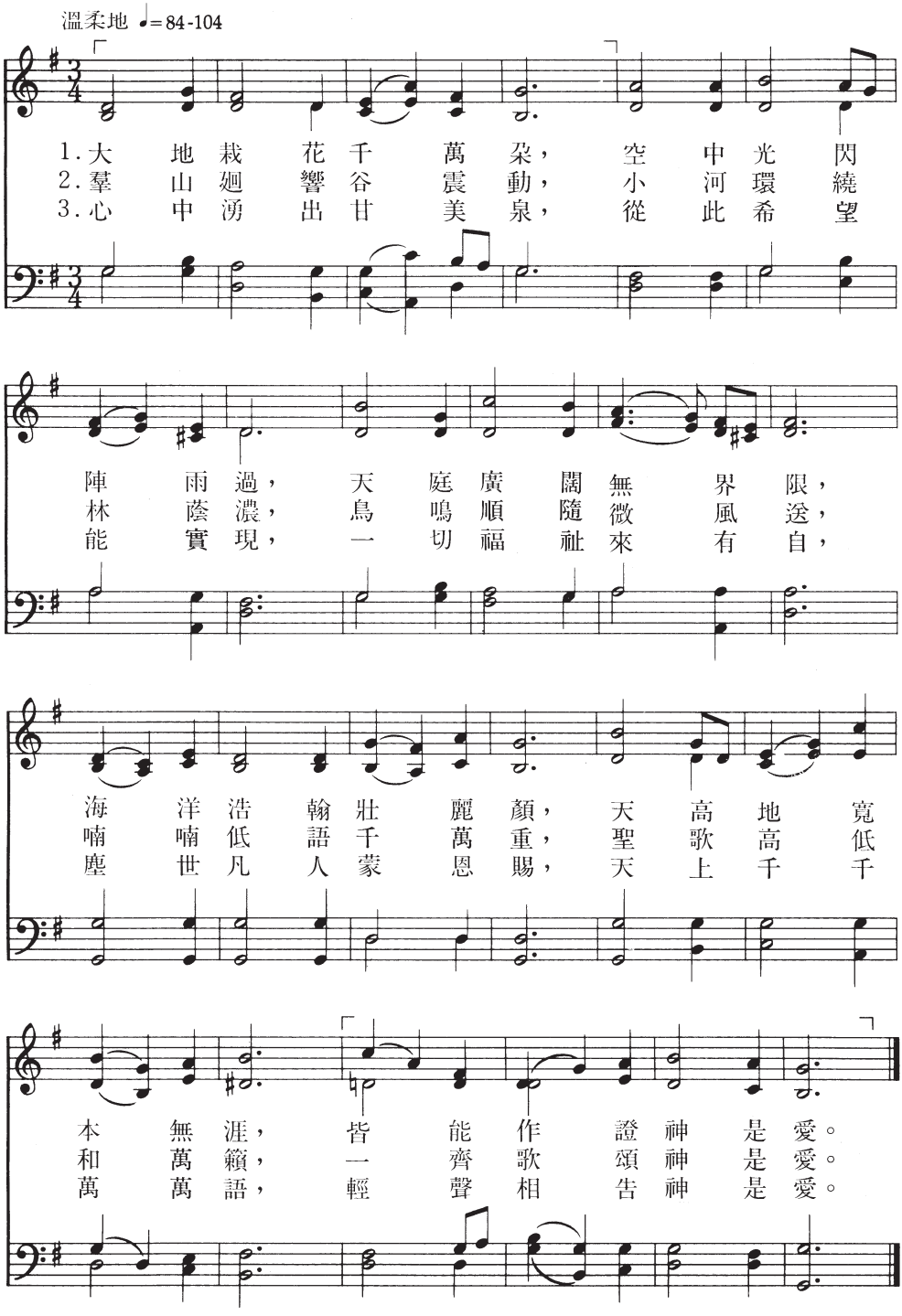

詞：泰勒多馬(Thomas R. Taylor), 1807-1835
曲：格雷多馬(Thomas C. Griggs), 1845-1903

約翰一書4：7-8
摩西書6：63

收成歌
Come, Ye Thankful People

熱誠地 ♩= 96-108

1. 感恩信徒大家來，爲了收成獻讚揚；
2. 世界完全是主田，結成果實頌詩篇；

寒風未到收割早，禾捆平安進穀倉；
稗麥雖然同時種，長成憂喜大相懸；

造物之主多恩典，供給我們日用糧；
先發青苗後吐穗，熟時穀粒都飽滿；

大家走進主聖殿，爲了收成獻讚揚。
懇求萬物收穫主，使我純淨又完全。

詞：艾法德(Henry Alford), 1810-1871
曲：耶爾威(George J. Elvey), 1816-1893

教義和聖約86：1-7
馬可福音4：26-28

主是我的光
The Lord Is My Light

堅定地 ♩= 72-92

1. 主是我的光；我有何所懼？一日近一日，主
2. 主是我的光；即使烏雲起。只要信心強，抬
3. 主是我的光；也是我力量。信賴主能力，終
4. 主是我的光；是我的一切。世界臨黑暗，靠

就要來到。祂是我們救主，擔我罪免憂傷，恩
頭望天上。喜見救主榮光，永管治在彼方，我
於得勝仗。救主懷慈悲心，盡權能扶軟弱，時
祂來發光。耶穌是救贖主，我救主和君王，天

典已備好，今不接受待何時？
怎能徬徨，暗無天日的地方？主是我的
刻蒙主恩，靠著信心向前走。主是我的光，主
使衆聖徒，齊聲頌讚主聖名。

光：給我快樂，我歡唱，求
是我的光，給我快樂，我歡唱，求

你日夜領導我，親手領導我，領導我。
你領導我，日夜領導我，親手領導，領導我。

詞：尼可森雅各(James Nicholson), 1828-1876
曲：史溫尼約翰(John R. Sweney), 1837-1899

詩篇27：1
以賽亞書12：2

感謝大地好風光

For the Beauty of the Earth

歡欣地 ♩= 88-116

1. 感謝大地好風光，感謝藍天多明亮，
2. 一年四季多奇妙，白晝黑夜多美好，
3. 感謝家人齊歡聚，兄弟姊妹父母親，

感謝降生到世上，愛心時常在我旁。
高山低谷花香繞，日月星辰發光照。
天庭地上好朋友，和樂融融多溫馨。

感謝全能的耶穌，敬向祢獻上感恩。

詞：皮爾佛烈德(Folliott S. Pierpoint), 1835-1917
曲：柯康拉德(Conrad Kocher), 1786-1872

詩篇95：1-6
詩篇33：1-6

親愛孩子，神接近你
Dearest Children, God Is Near You

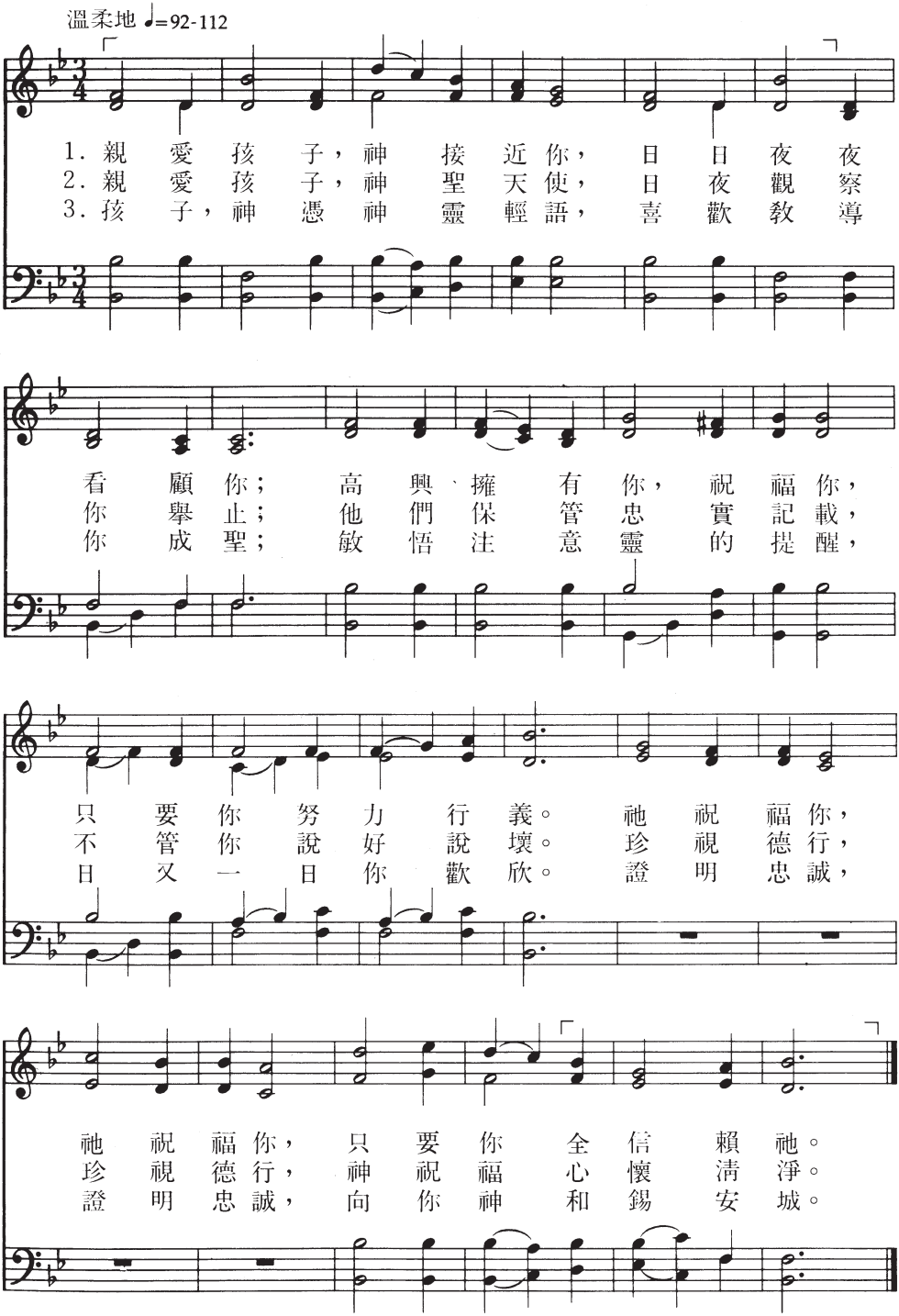

詞：華克查理(Charles L. Walker), 1832-1904
曲：麥法蘭約翰(John Menzies Macfarlane), 1833-1892

詩篇37：3-5
教義和聖約41：1；76：5

慈光歌
Lead, Kindly Light

虔誠地 𝅗𝅥 = 54-72

1. 懇求慈光，導引脫離黑蔭，　導我前行！
2. 向來未曾如此虛心求主，　導我前行；
3. 久蒙引導，如今定能繼續，　導我前行，

黑夜漫漫，我又遠離家庭，　導我前行！
我好自專，隨意自定程途，　直到如今！
經過洪濤，經過荒山空谷，　夜盡天明；

我不求主指引遙遠路程，
從前我愛沉迷繁華夢裏，
夜盡天明，晨曦光裏重逢，

我祇懇求，一步一步導引。
驕癡無忌，舊事乞莫重提！
多年契闊，我心所愛笑容。

詞：紐曼約翰(John Henry Newman), 1801-1890
曲：戴克斯約翰(John B. Dykes), 1823-1876

詩篇43：3
詩篇119：133-135

我時時需要主

I Need Thee Every Hour

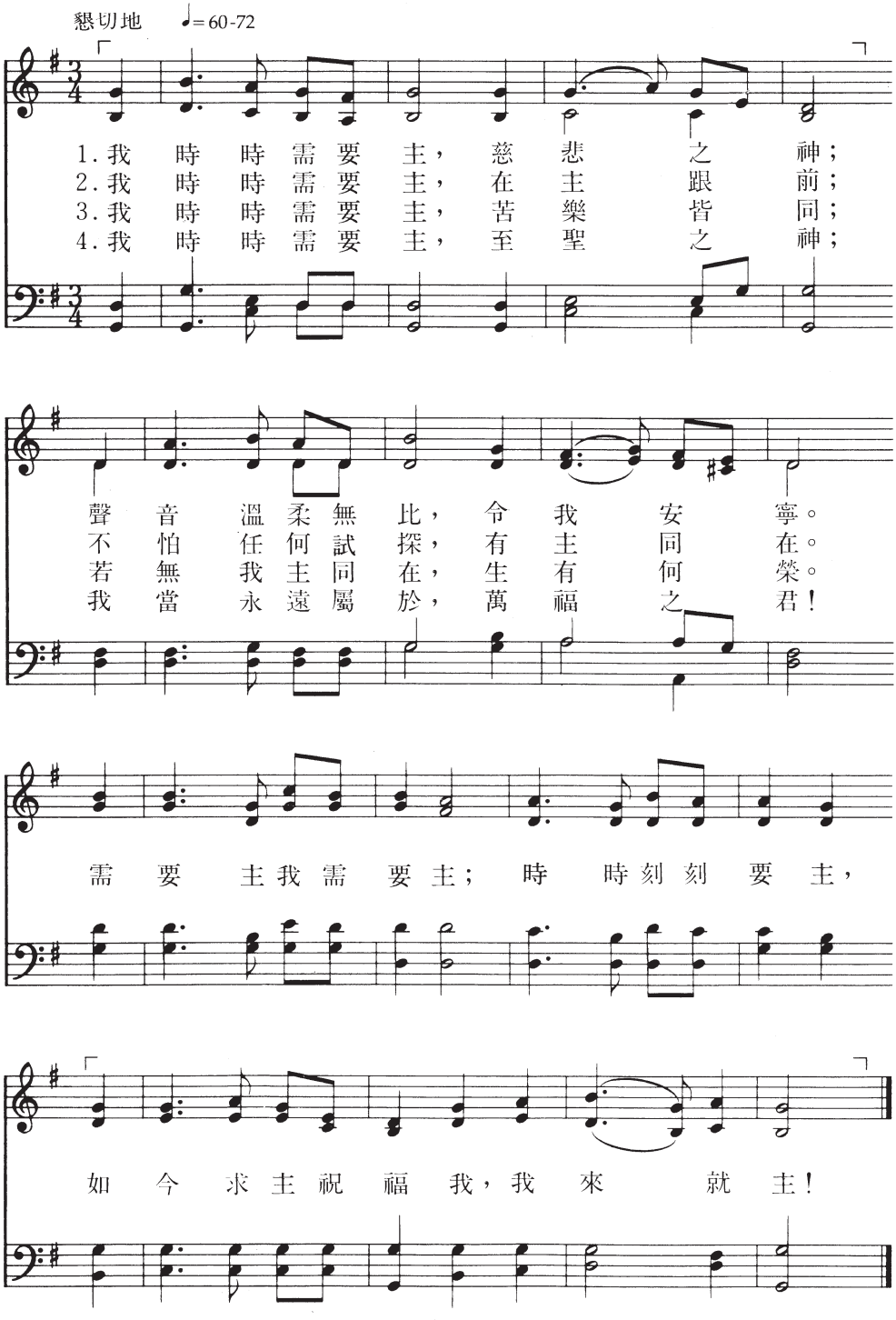

詞：霍古斯安妮（Annie S. Hawks），1835-1918
曲：勞瑞羅伯（Robert Lowry），1826-1899

尼腓二書4：16-35
詩篇143：1

更加與救主接近

Nearer, Dear Savior, to Thee

虔誠地 ♩.=56-69

1. 更加與救主接近，更與救主接近，
2. 更加與救主接近，更與救主接近，
3. 更加與救主接近，更與救主接近，
4. 更加與救主接近，更與救主接近，

時時努力接近祢，更加與救主接近，
雖歷經重重考驗，更加與救主接近，
永遠高聲讚美祢，更加與救主接近，
我願聖潔來近祢，更加與救主接近，

全心全意信賴祢，衷心希望跟隨祢，
如今謙卑來就祢，虔誠恭敬我屈膝，
我願永遠敬愛祢，永遠遵行祢旨意，
勝過艱難和考驗，贏得獎賞見祢面，

求祢垂聽接納我，更加與救主接近。

詞：湯森約瑟(Joseph L. Townsend),1849-1942
曲：克雷森威廉(William Clayson),1840-1887

詩篇145：18－20
教義和聖約88：63

更加與主接近
Nearer, My God, to Thee

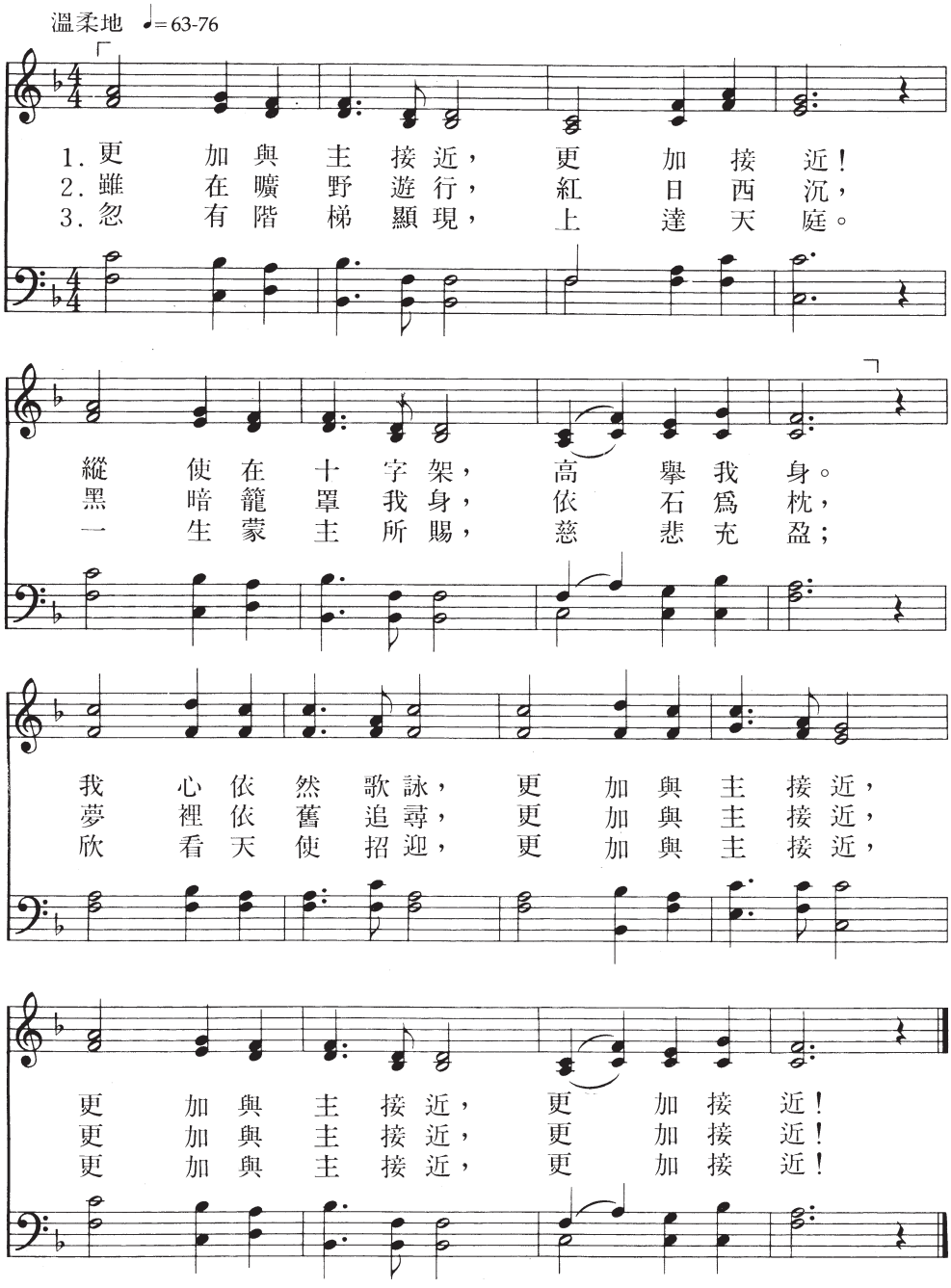

4. 醒來讚美滿心，思想光明，
愁心之中見主，石壇爲證；
苦痛也使我心，更加與主接近，
更加與主接近，更加接近！

5. 喜樂如翼加身，向天飛昇，
超越日月星辰，飛向永恆，
我心依然歌詠，更加與主接近，
更加與主接近，更加接近！

詞：亞當撒拉(Sarah F. Adams), 1805-1848
曲：梅森羅威爾(Lowell Mason), 1792-1872

教義和聖約88：63
創世記28：10-22

領我就祢
Guide Me to Thee

懇切地 ♪ = 100-120

1. 耶 穌 眞 救 世 主， 領 我 就 祢。
2. 請 從 此 黑 暗 世， 領 我 就 祢。
3. 紛 爭 罪 惡 四 起， 領 我 就 祢。
4. 寂 靜 死 亡 臨 近， 領 我 就 祢。

助 我 行 祢 旨 意， 領 我 就 祢。
教 我 生 活 正 義， 領 我 就 祢。
淚 眼 朦 朧 之 際， 領 我 就 祢。
慰 我 恐 懼、震 驚， 領 我 就 祢。

雖 在 黑 暗 夜 裏， 如 沐 清 晨 光 明，
靠 祢 救 贖 能 力， 看 守 我 不 分 離，
希 望 粉 碎、熄 滅， 地 上 喜 樂 消 逝，
祢 無 比 的 愛 心， 事 事 皆 已 證 明；

藉 祢 明 燈 指 引， 領 我 就 祢。
祢 是 我 心 所 依， 領 我 就 祢。
主 榮 光 常 護 衛， 領 我 就 祢。
領 我 上 達 天 庭， 領 我 就 祢。

詞與曲：休伊奧申(Orson Pratt Huish), 1851-1932

阿爾瑪書38：9
詩篇48：14

耶穌我靈避難所

Jesus, Lover of My Soul

虔敬地 ♩=54-69

Duet

耶穌我靈避難所，容我投祢懷中躲；
惟賴救主保護我，此外我靈更何託？

狂濤暴雨相衝擊，疾風迅雷來侵襲，
切莫令我落孤獨，求主安慰親手扶；

Harmony

求主藏我平安裡，直等風浪皆寧息；
我既從主得幫助，亦惟靠主得穩固；

導我穩妥進天門，至終接納我靈魂。
求主憐我弱無依，展開恩翼相覆庇。

詞：衛斯理查理(Charles Wesley), 1707-1788
曲：何約瑟(Joseph P. Holbrook), 1822-1888

以賽亞書25：4
詩篇62：1-2，7-8

高貴救贖主

Precious Savior, Dear Redeemer

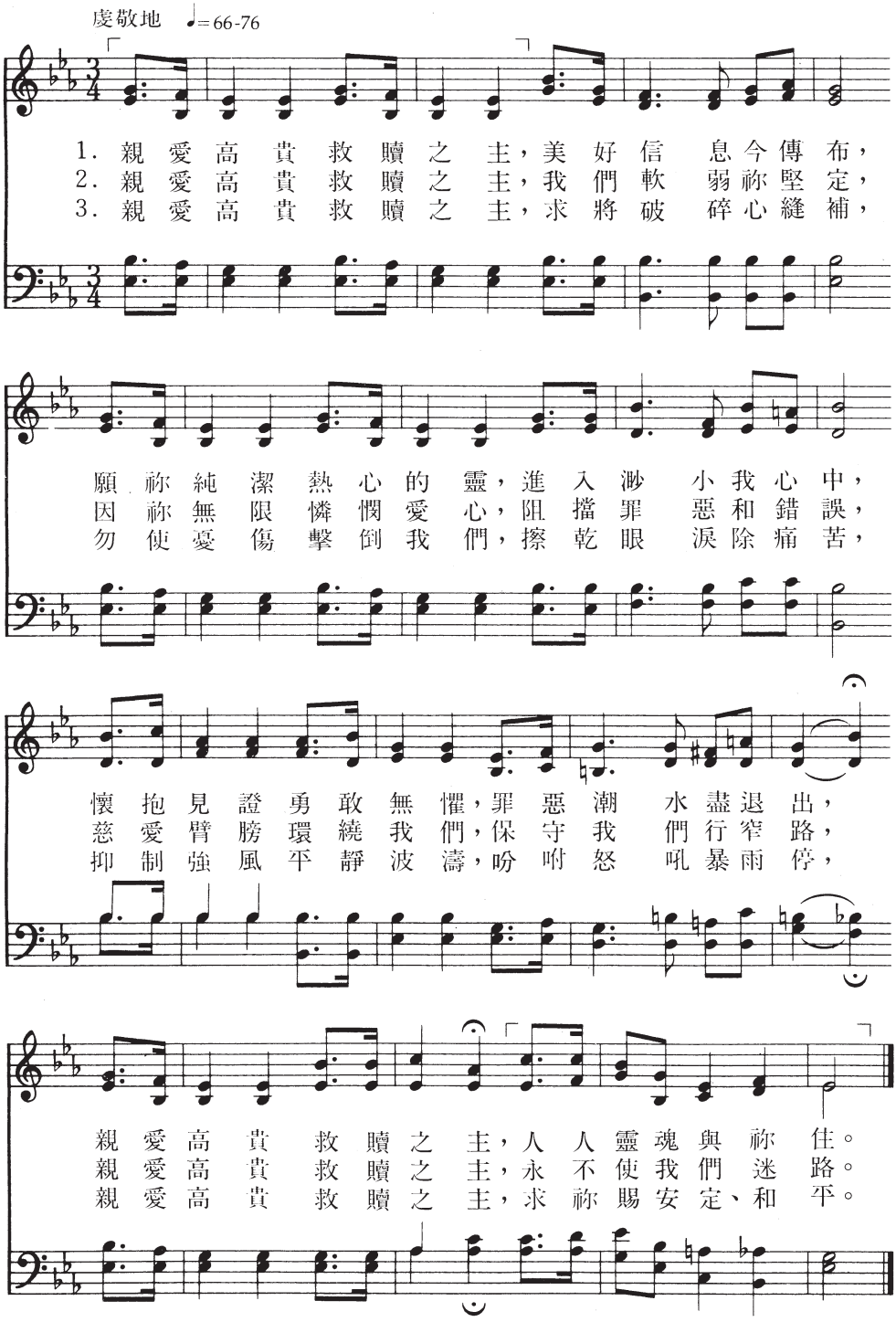

詞與曲：保曼(H. R. Palmer), 1834-1907

以賽亞書26：3-4
詩篇145：8-9，14-21

主啊，狂風正在怒號

Master, the Tempest Is Raging

懇切地 ♩. = 52-66

1.主啊，狂風正在怒號！掀起了萬丈波濤！
2.主啊，聽我低頭祈求，今日我滿腹憂愁，
3.主啊，恐怖已成過去，萬物都安然休息；

黑雲如墨佈滿了天空，無處躲避與奔逃。
愁腸百結我的心正憂，求祢快醒來搭救！
日光照湖面波平如鏡，我的胸懷也寧靜。

難道你眞見死不救？豈能安然睡著，
罪惡與痛苦的急流，攻擊無助的我，
救贖的主啊！祢且住，不要再離開我，

當威脅不斷瘋狂地增加，墳墓就顯在前頭？
我將死！我將死！親愛的主，請趕快前來搭救！
領我愉快停靠幸福港灣，憩息在快樂彼岸。

風和浪將服從祢的意旨：靜，平息。

不管是那怒海的狂飈，抑或是人是魔是

任何厲氣，沒有水敢吞沒，神舟裏邊坐了海洋

陸地天空的主，他們要遵行祢的意旨：靜，平息！

靜，平息！他們要遵行祢的意旨：靜，靜，平息！

詞：貝克瑪麗安(Mary Ann Baker), 約1874年
曲：保曼(H. R. Palmer), 1834-1907

馬太福音8：23-27
馬可福音4：36-41

求救主來掌我舵
Jesus, Savior, Pilot Me

虔敬地 ♩= 58-72

1.求救主來掌我舵，去經過苦海洪波；
2.像慈母撫愛嬰孩，主平定汪洋大海；
3.到後來舟近海邊，浪觸岸震地聲喧；

大風浪撲面而來，多礁石堪慮隱災；
祇要主吩咐平靜，浪與風便都聽命；
尚未得安息之前，我仍靠我主胸懷；

惟主有南針海圖；懇求主來掌我舵！
全海洋萬能之主，懇求祢來掌我舵！
願主聲溫柔慰我：「你放心，是我掌舵！」

詞：霍愛德華(Edward Hopper), 1818-1888
曲：勾約翰(John Edgar Gould), 1822-1875

馬可福音4：39-41
詩篇48：14

主接納我們的熱忱
Lord, Accept Our True Devotion

崇拜地 ♩=69-88

1. 主，接納我們的熱忱，願祢靈輕語平安，
2. 求助我們奉行主令，賜我們日常所需，
3. 求賜我們前途光明，日日免受罪惡侵，

我們心中敬愛滿盈，對祢的喜樂日增。
求祢差聖靈來引領，直至我們達天庭。
在那復活日的早晨，平安與祢共復生；

永不分離，永不分離，主助我們得勝利，
永守護我，永守護我，直到勝利降臨我，
永遠頌讚，永遠頌讚，聲徹雲霄貫永恆，

永不分離，永不分離，主助我們得勝利。
永守護我，永守護我，直到勝利降臨我。
永遠頌讚，永遠頌讚，聲徹雲霄貫永恆。

詞：奧爾李查(Richard Alldridge), 1815-1896
曲：戴恩斯(Joseph J. Daynes), 1851-1920

希伯來書12：1-2
教義和聖約59：23

主是我的牧羊人
The Lord Is My Shepherd

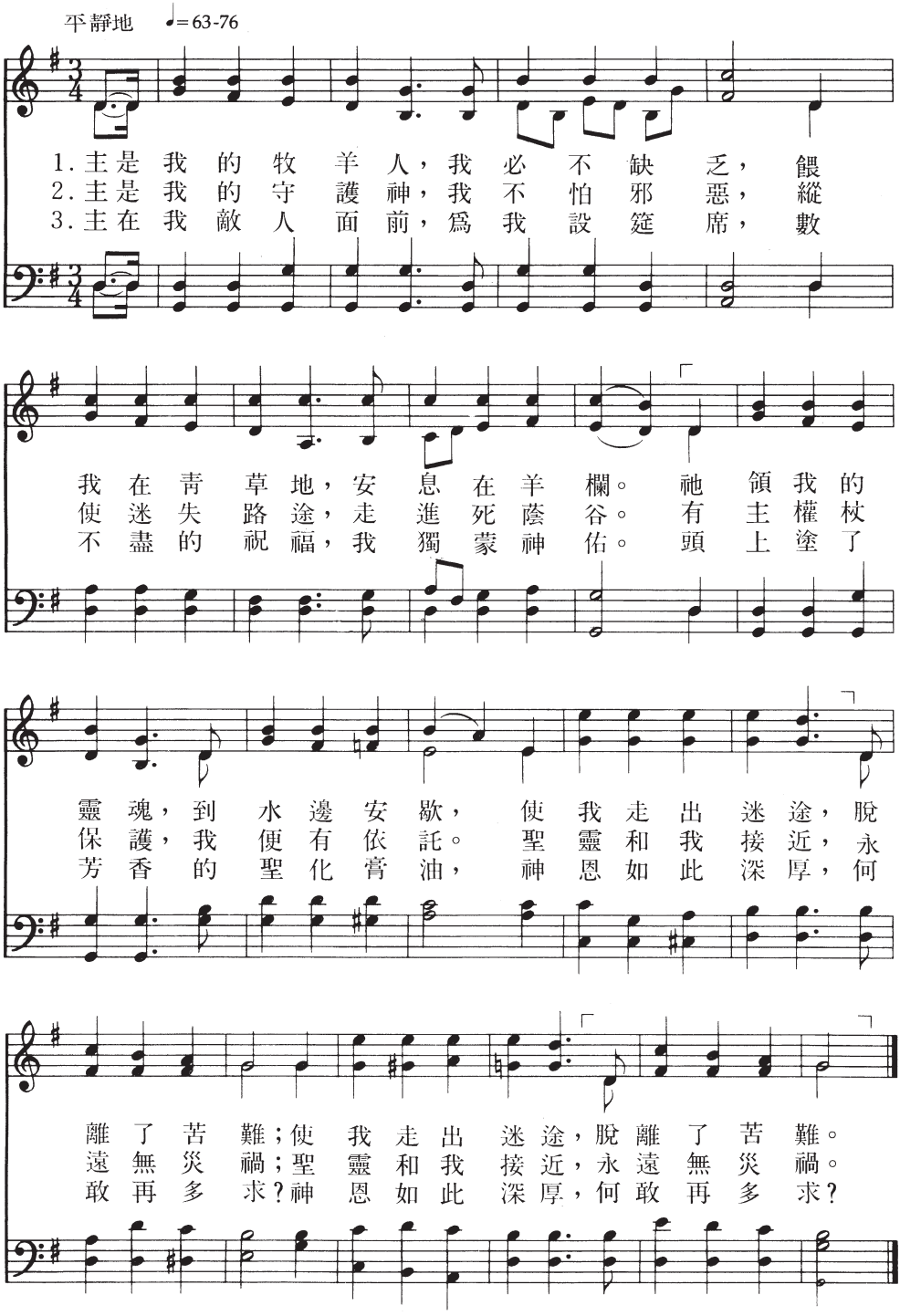

詞：蒙哥馬利雅各(James Montgomery), 1771-1854;
曲：柯斯多馬(Thomas Koschat), 1845-1914

詩篇第23篇
以賽亞書26：3-4

救主供我牧場
The Lord My Pasture Will Prepare

溫柔地 ♩=84-96

1. 救主準備供我牧場，餵養照
2. 在酷熱田地我昏迷，在乾枯

顧細心守望，慈愛牧人供我所需，保
山中我喘息，祂帶領我疲乏脚步，進

護我猶如慈母心，白日行走祂
入肥沃露潤草地，此地靜靜河

守在旁，夜深人靜常爲我佈哨防。
川柔緩，流在陰凉草坪花木廻環。

詞：亞地森約瑟(Joseph Addison), 1672-1719
曲：鮑尼斯基(Dmitri Bortniansky), 1751-1825

詩篇第23篇
以賽亞書40：11

萬古磐石
Rock of Ages

莊嚴地 ♩= 60-80

1. 萬古磐石爲我開，讓我藏身在主懷，
2. 雖我勤勉勞不息，難稱律法之公義，
3. 或者生命暫且存，或者身死埋在墳，

救主被刺脅肋旁，流出寶血效無疆，
憑己努力難完全，終日流淚亦無益，
或者復活到天上，或者站在審判場，

消沒罪惡免永刑，洗掉骯髒變爲清。
惟主贖罪施拯救，惟主盡符神所求。
萬古磐石爲我開，讓我藏身在主懷。

詞：陶亞古士都(Augustus M. Toplady), 1740-1778
曲：海斯多馬(Thomas Hastings), 1784-1872

撒母耳記下22：2-3，32-33
摩西書6：57-60

耶穌，我靈的救贖主

Savior, Redeemer of My Soul

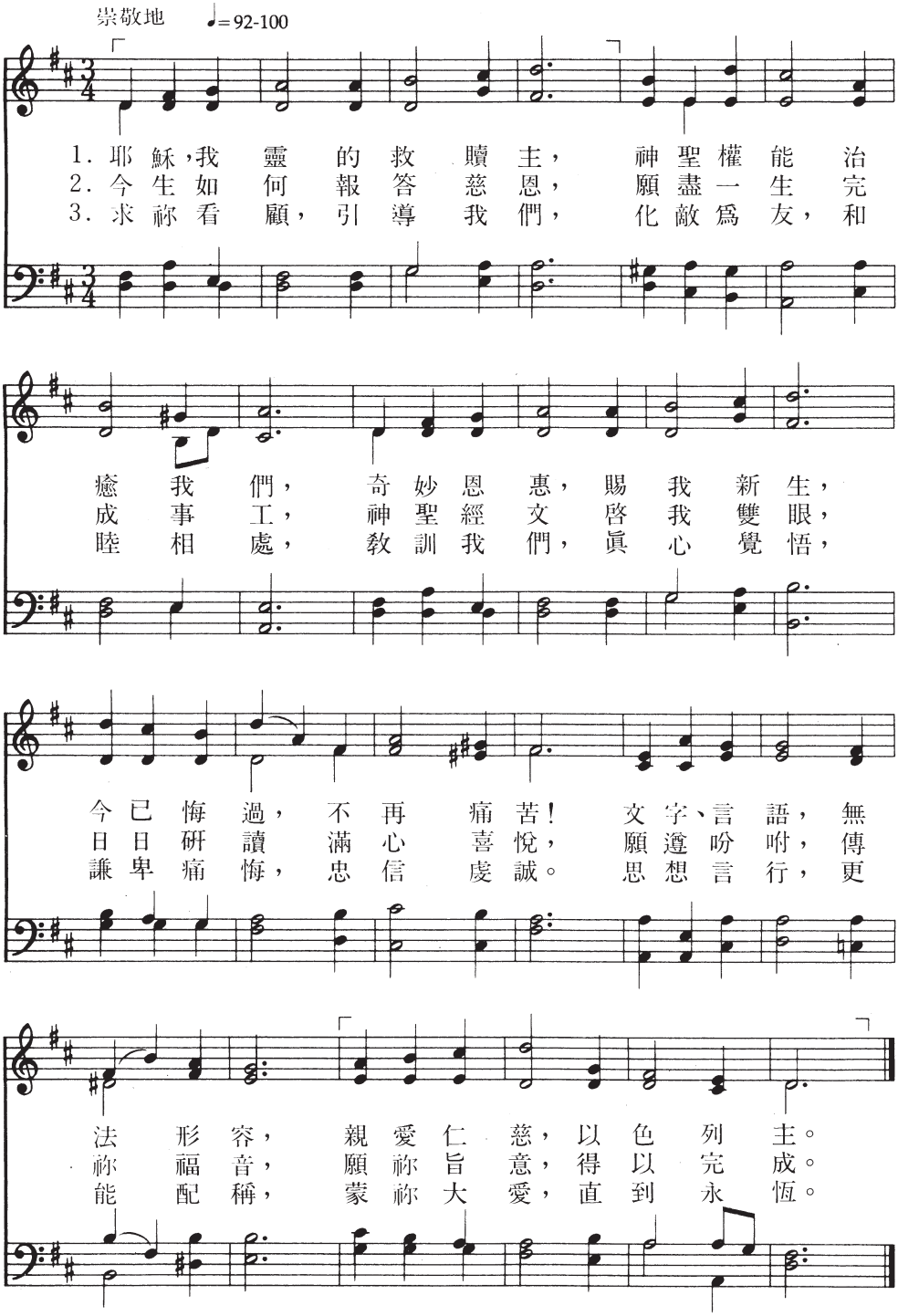

詞：惠特耐奧申(Orson F. Whitney),1855-1931　　尼腓二書 1：15

曲：狄恩哈瑞(Harry A. Dean),1892年生，©1948 IRI　　教義和聖約95：1

救主之愛
Our Savior's Love

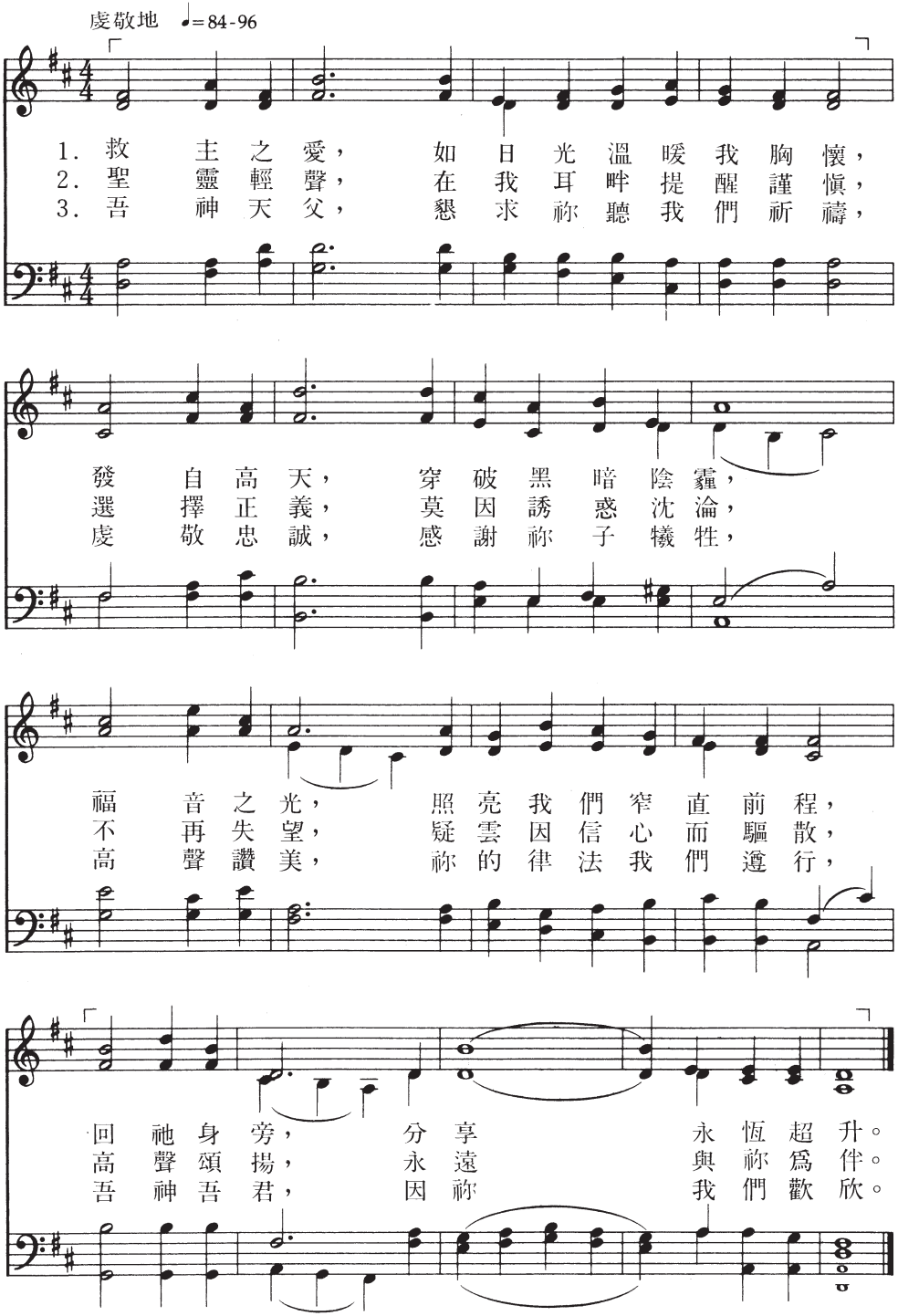

詞：哈特愛德華(Edward L. Hart),1916年生 ©1977 IRI
曲：賈克勞福(Crawford Gates),1921年生 ©1977 IRI

約翰福音15：12－14
教義和聖約34：1－4

來跟隨我

Come, Follow Me

謙卑地 ♩= 69-76

1. 來 跟 隨 我， 主 如 是 說， 讓 我 們 來 跟 祂 脚 步， 唯 有 如 此， 才 能 與 神 至 愛 獨 生 兒 子 合 一。
2. 來 跟 隨 我， 簡 短 一 句， 蘊 藏 無 限 榮 光 眞 理， 寥 寥 數 字， 其 意 何 深， 勸 勉 警 誡 世 人 身 心。
3. 單 是 知 道， 唯 恐 不 夠， 我 們 應 當 跟 隨 著 祂， 不 獨 在 此 血 淚 今 生， 要 持 續 到 神 聖 來 生。
4. 我 們 不 只 今 生 跟 隨， 祂 的 眞 道， 在 此 俗 世， 一 旦 脫 離 世 俗 塵 囂， 與 主 同 享 永 生 美 果。

5. 我們必須繼續追求，
前途展望廣闊無垠，
無論命運遭遇如何，
跟隨著祂，永不退縮。

6. 寶座、權柄、主權、國度、
榮耀、幸福，將屬你我，
如果能夠，永遠持守，
時刻不忘：來跟隨我。

詞：尼可森約翰(John Nicholson)，1839-1909
曲：麥克伯尼(Samuel McBurney)，1847年生

馬太福音4：19
尼腓二書31：10-21

來近主耶穌

Come unto Jesus

溫柔地 ♩. = 50-58

1. 來近主耶穌；罪惡壓迫你，重重的負累，心力交瘁；祂將帶你到安全的境地，信祂的都能安息，安息。
2. 來近主耶穌；你在黑暗中，迷失了路途，主必照顧；偉大的愛心會從黑暗中，把你帶領到光明，光明。
3. 來近主耶穌；你若謙恭地，求祂的大愛，祂定垂聽；豈不知天使就近在咫尺，來自天上的聖殿，聖殿。
4. 來近主耶穌；世界各國家，人間各民族，天涯海角；地位無高下不問貧與富，祂總是說：「來近我，近我。」

詞與曲：休伊奧申(Orson Pratt Huish), 1851-1932

馬太福音11：28-30
尼腓二書26：33

信心堅定
When Faith Endures

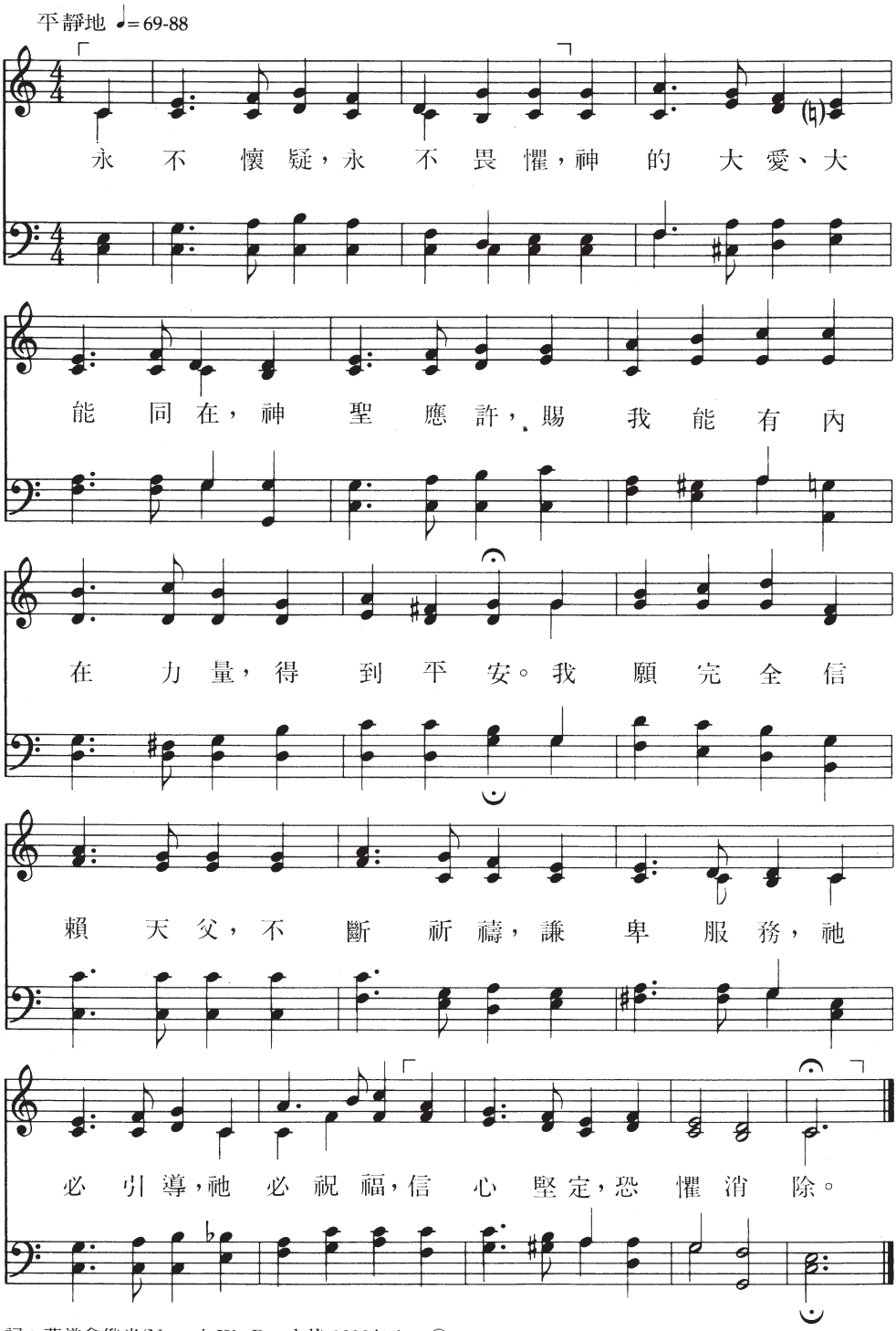

詞：藍道拿俄米(Naomi W. Randall),1908年生，©1985 IRI
曲：瓊斯提芬(Stephen M. Jones),1960年生，©1985 IRI

提摩太後書1：7
教義和聖約6：36

重重考驗
Though Deepening Trials

愉快地 ♩= 80-96

1. 雖 然 前 途 重 重 考 驗， 向 前，向
2. 世 上 煩 憂、痛 苦 難 免， 爲 時 不
3. 讚 美 天 父 萬 民 歡 欣， 快 樂 歌

前， 神 的 聖 徒！ 復 活 之 日 即
久， 轉 瞬 即 逝， 耶 穌 基 督 將
頌， 永 不 停 息。 雖 然 世 界 充

將 到 臨， 向 外 傳 播 眞 理 生
再 顯 現， 四 周 環 繞 榮 耀 人
滿 憂 愁， 「在 我 裡 面 必 有 平

命， 向 外 傳 播 眞 理 生 命。
群， 四 周 環 繞 榮 耀 人 群。
安。」 「在 我 裡 面 必 有 平 安」。

4. 權利被侵，何必憂心？
受敵欺凌，何必感傷？
耶穌應許，永不落空，
耶穌旨意，終必成全。
耶穌旨意，終必成全。

5. 神聖事工，大步向前，
奇妙事蹟，不停出現，
末世國度，將如預言，
「石塊」雖小，充滿人間。
「石塊」雖小，充滿人間。

6. 撒但逞凶，終必敗落，
先知預言，必然實現，
惡人、邪魔，日暮途窮，
神之寶座，永不搖動。
神之寶座，永不搖動。

7. 永恆榮耀，歸祂聖名，
祂遣忠僕，前往世間，
走訪列國，宣揚福音，
救恩信息，傳遍大地。
救恩信息，傳遍大地。

詞：舒伊莉莎(Eliza R. Snow), 1804-1887
曲：卡爾利斯(George Careless), 1839-1932

教義和聖約58：2-4
約翰福音16：33

我靈鎮靜

由於授權方面的限制，教會無法以這種格式出版這首音樂。

詞：夏格爾 *(Katharina von Schiegel), 1697*年生；　鮑威珍 *(Jane Borthwick 1813–1897)* 譯

曲：西貝流士 (Jean Sibelius), 1865–1957 Arr. copyright, 1933,

by the Presbyterian Board of Christian Education; renewed, 1961, from *The Hymnal.*
Used by permission of The Westminster Press, Philadelphia, Pa.
Making copies without written permission of the copyright owner is prohibited.
未經版權所有者書面許可，禁止複製。

詩篇 37:3–9
教義和聖約 101:14–16, 35–38

天父諄諄訓誨

How Gentle God's Commands

溫柔地 ♩=76-88

1. 天父諄諄訓誨！何等仁慈親切！來將重擔交託予主，信賴祂常看顧。
2. 在祂守望之下，聖徒得享平安，祂把乾坤托在掌上，佑祂兒女堅強。
3. 豈任重擔憂煎，苦你疲乏心靈？快上你天父寶座前，享甜美新生命。
4. 天父愛心無限，永永遠遠不變；卸下重擔在祂跟前，換來歌唱輕盈。

詞：杜腓立普（Philip Doddridge），1702-1751
曲：那格利翰（Hans Georg Nageli），1773-1836
梅森羅威爾（Lowell Mason）編，1792-1872

約翰一書5：3
詩篇55：22

靠主胸懷
Lean on My Ample Arm

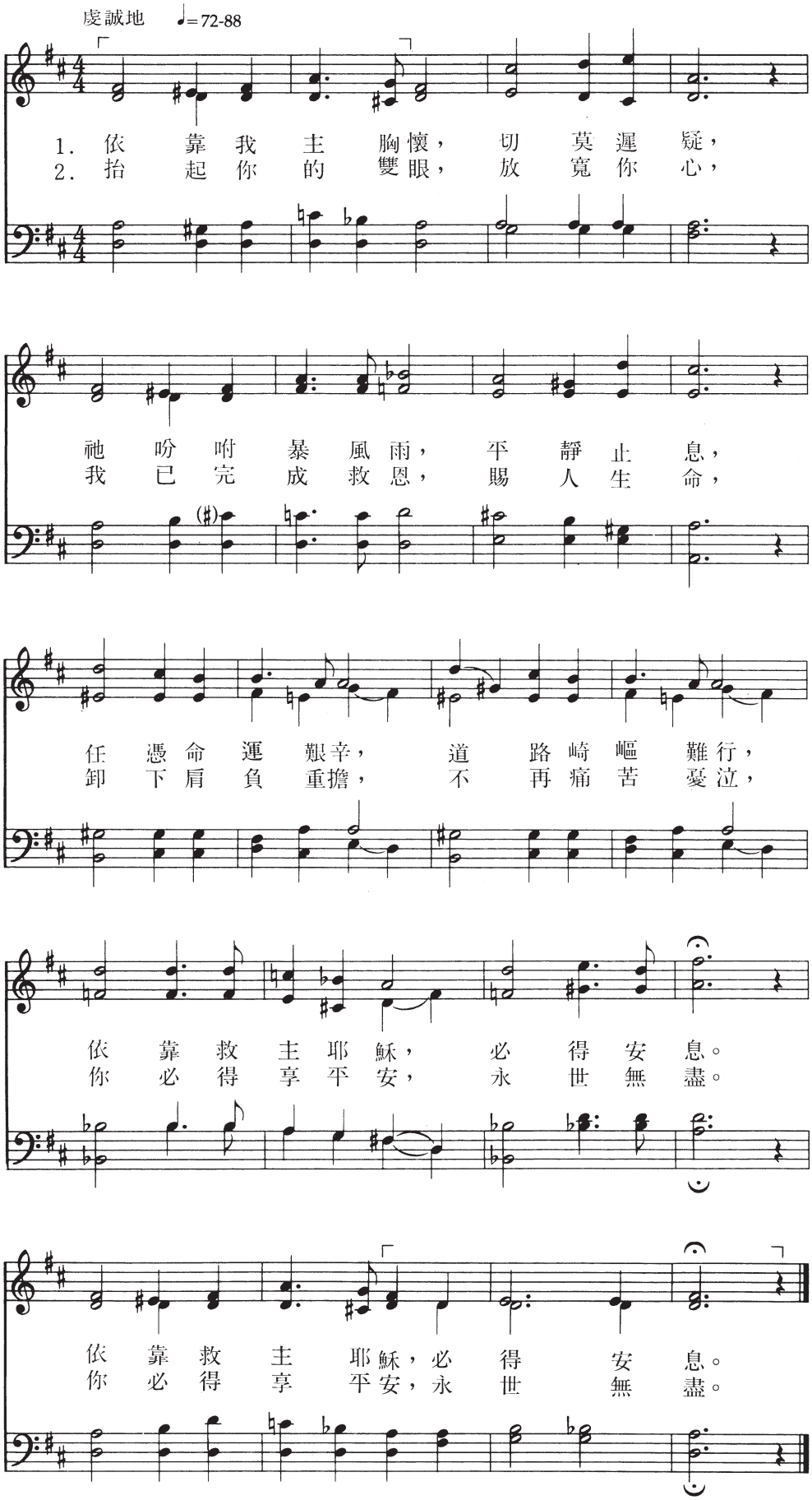

詞：柯提斯提多(Theodore E. Curtis),1872-1957
曲：司提反(Evan Stephens),1854-1930

尼腓三書 9：14
馬太福音11：28－30

你要謙遜
Be Thou Humble

平靜地 ♩= 63-76

1.你要謙遜，當你軟弱，你的父神必引導你，
2.你要謙遜，謙卑服務，你的父神必教導你，

祂將親手引導你，也將回答你禱告。
樂意爲世人服務，溫和純潔無私心。

你要謙遜，當你祈求，你的父神必祝福你，
你要謙遜，當你懇求，你的父神必帶領你，

祂將賜給你平安，祝福你獲得平靜。
祂將常與你同在，直到最後回天庭。

詞與曲：羅立葛瑞耶(Grietje Terburg Rowley),1927年生

©1985 IRI

教義和聖約112：10
以太書12：27

使我更加聖潔
More Holiness Give Me

虔誠地 ♩=46-52

1. 使 我 更 加 聖 潔， 使 我 更 努 力；
2. 使 我 更 加 感 激， 更 加 倚 靠 主；
3. 使 我 更 加 清 白， 更 能 戰 勝 敵；

災 難 更 能 忍 耐， 有 罪 更 知 悔；
榮 耀 更 覺 光 輝， 更 信 祂 言 語；
更 欲 脫 離 俗 世， 更 念 老 家 裏；

對 主 更 具 信 心， 更 知 感 神 恩；
祂 受 難，我 更 悲， 憂 傷 我 更 戚；
更 配 進 入 天 國， 更 加 有 用 處；

更 加 樂 於 服 役， 祈 禱 更 虔 敬。
禍 患 更 無 怨 尤， 享 樂 更 讚 美。
蒙 福 更 加 聖 潔， 更 像 救 主 祢。

詞與曲：布里斯(Philip Paul Bliss), 1838-1876

尼腓三書12：48
尼腓三書27：27

聖殿是神世上屋宇
God Is in His Holy Temple

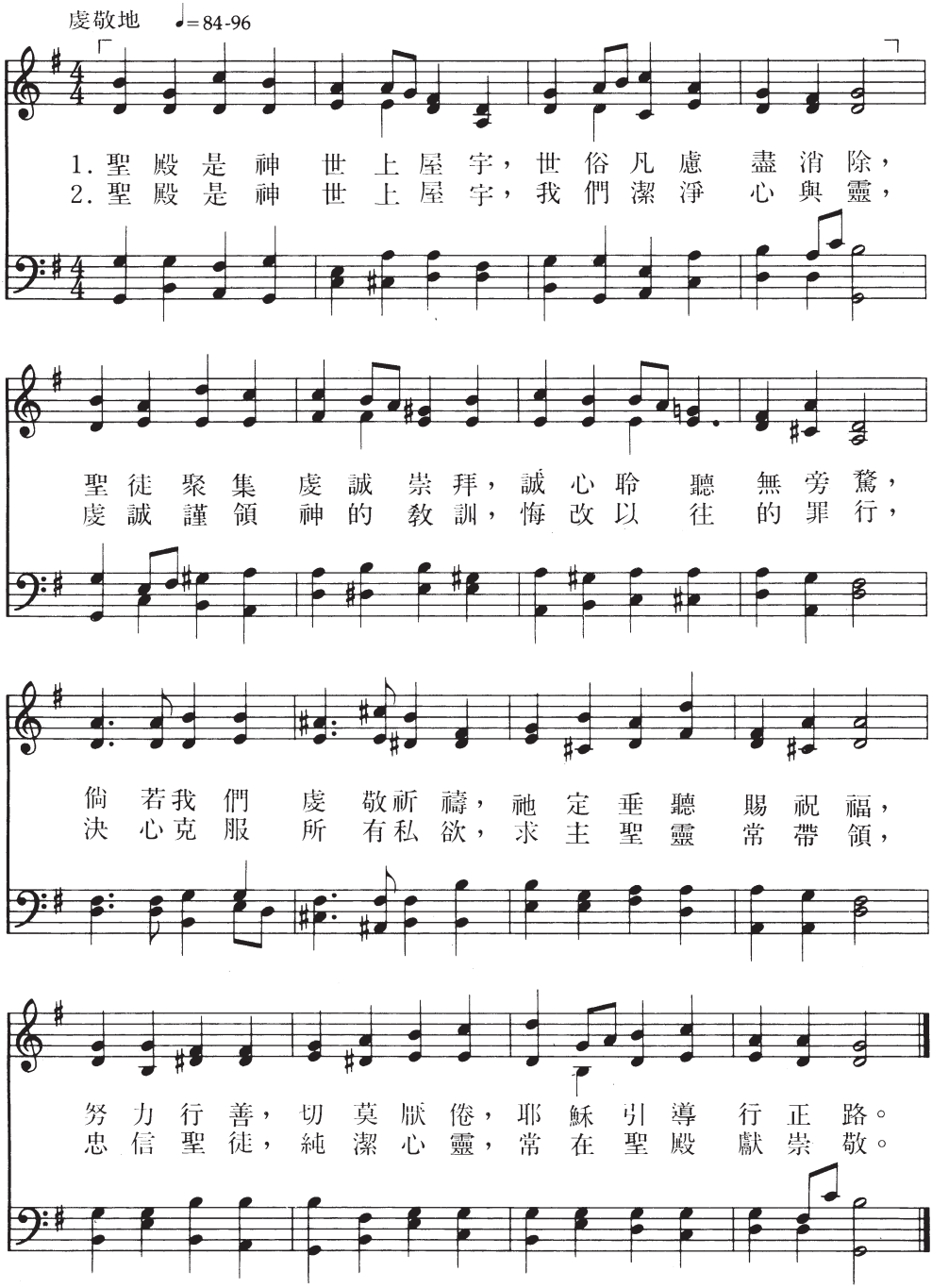

詞：佚名，Hymns of the Spirit,1864
曲：艾伯法蘭克(Frank W. Asper),1892-1973

教義和聖約97：15－17
哥林多前書 3：16－17

天上的父
Father in Heaven

虔誠地 ♩=92-100

1. 在天上之父，愛祢的兒女們，歌頌祢
2. 我們的心中，充滿無比寧靜，祢和平
3. 衆先祖之神，增強每個國家，唯賴祢

聖名，傳遍普世天下，高聲讚美祢，
天庭，令絕望者喜悅，我們堅信祢，
救恩，世界才有平安，願世界將來，

感謝和平同在，永遠都同在。
能賜永久和平，永久的和平。
在祢眼前蒙恩，同來敬仰祢。

詞：謝伯恩格斯(Angus S. Hibbard)
曲：傅來明佛利(Friedrich F. Flemming)，1778-1813；
帕克艾德溫(Edwin P. Parker)編，1836-1925

詩篇29：11
約翰福音14：27

我信賴基督
I Believe in Christ

懇切地 ♩= 88-104

1.我信賴基督，爲我君王！我要永遠，歌頌祂名；高聲讚美，歡欣鼓舞，齊聲阿們，心悅誠服。
2.我信賴基督，讚美祂名！祂必來臨，統治世界，救贖我們，獲得生命，昔日罪惡，因祂潔淨。
3.我信賴基督我主，我神！引導我們，認識福音。我要永遠，虔誠崇敬，祂是生命、光與眞理。
4.我信賴基督，至高之神！祂賜我們，最高賞賜，今生雖有痛苦煩憂，祂已應許：「必得所求。」

我信賴基督，乃是神子。祂自高天，降臨世間，醫治疾苦，使人復甦，祂的事工，人人蒙福。
我信賴基督，行祂道路，祂已完成，父所吩咐，告訴世人：「來跟隨我，忠信吾友，永無災禍。」
我信賴基督，救贖世人，戰勝撒但，賜我自由，到末日時，將再復生，與神同住，喜樂無憂。
我信賴基督，直到永遠，在審判日，必得喜悅，祂的來臨，爲期不遠；祂必來臨，統治世界。

詞：麥康基布司(Bruce R. McConkie),1915-1985 ©1972 IRI
曲：郎斯特約翰(John Longhurst),1940年生 ©1985 IRI

尼腓二書25：23，26，29
摩門書 7：5－ 7

我救贖主活着
My Redeemer Lives

歡欣地 ♩= 80-92

1.我 知 道 我 救 主 活 著，祂 乃 是 神 子，已 得 勝，
2.祂 是 我 信 心 的 磐 石，也 是 人 類 光 明 希 望，
3.神 啊，求 賜 聖 靈 引 領，賜 我 內 心 能 享 平 安，

克 服 一 切 痛 苦、死 亡，祂 乃 我 君 王 與 我 神。
眞 光 照 耀 完 美 道 路，引 導 世 人 脫 離 死 亡。
雖 受 試 煉 終 不 動 搖，引 我 回 到 光 明 彼 岸。

詞：奧格萊戈登(Gordon B. Hinckley),1910-2008，©1985 IRI .
曲：達拉謨荷馬(G. Homer Durham),1911-1985, ©1985 IRI .

教義和聖約76：22－24，41－42
約伯記19：25

我知道救主活著
I Know That My Redeemer Lives

寧靜地 ♩= 72-84

Unison

1.我 知 道 救 主 活 著 的！這 令 人 興
2.祂 活 著 使 我 蒙 祝 福，祂 活 著 我
3.祂 活 著，始 終 我 蒙 愛，祂 活 著 好
4.祂 活 著 榮 耀 歸 聖 名！祂 活 著，榮

奮 好 信 息！祂 活 著 雖 然 曾 經
才 有 照 顧。祂 活 著 安 慰 我 痛
友 在 天 上。祂 活 著 我 正 高 聲
耀 救 世 主。鼓 舞 歡 欣 大 好 信

死， 祂 活 著， 是 我 永 遠 主。
苦， 祂 活 著， 聽 取 我 投 訴。
唱， 祂 活 著， 先 知 祭 司 王。
息： 「我 知 道， 我 主 是 活 著！」

Harmony

祂 活 著， 賜 我 偉 大 的 愛， 祂 活 著， 替
祂 活 著， 我 不 再 有 懼 怕， 祂 活 著， 擦
祂 活 著， 我 能 再 有 生 命， 祂 活 著， 我
祂 活 著， 榮 耀 將 歸 聖 名！ 祂 活 著， 榮

我 求 天 父。 祂 活 著， 賜 我 精 神
乾 我 眼 淚。 祂 活 著， 我 不 再 憂
克 服 死 亡。 祂 活 著， 爲 我 作 準
耀 救 世 主！ 鼓 舞 歡 欣 大 好 信

糧。 祂 活 著， 給 我 急 時 需。
傷， 祂 活 著， 一 切 蒙 祝 福。
備， 祂 活 著， 帶 我 進 天 堂。
息； 「我 知 道， 我 主 是 活 著！」

詞：梅德里撒母耳(Samuel Medley), 1738-1799。1835年第一版後期聖徒聖詩選集中亦收錄。
曲：愛德華路易士(Lewis D. Edwards), 1858-1921

約伯記19：25
詩篇104：33-34

見證
Testimony

沉思地 ♩= 80-96

1.聖 靈 見 證 何 等 奇 妙，先 知 皆 已 作 證，
2.我 知 道 父 住 在 高 天，救 主 統 治 一 切，
3.我 眼 濕 潤，我 心 滿 溢，聖 靈 今 已 見 證，
4.內 心 充 滿 福 音 見 證，痛 苦，煩 惱 消 逝，

我 靈 再 度 向 祢 飛 升，啊，永 恆 的 父 神。
我 知 道 父 召 喚 先 知，賜 我 永 恆 遠 見。
求 祢 仁 慈 賜 我 新 生，常 伴 直 到 永 恆。
感 謝 見 證 開 啓 雙 眼，領 悟 永 生 恩 賜。

詞：鄧樂倫(Loren C. Dunn),1930年生，©1985 IRI
曲：慕迪麥可(Michael Finlinson Moody),1941年生，©1985 IRI

哥林多前書 2：9－13
阿爾瑪書 5：45－46

我們禁食同來崇拜

In Fasting We Approach Thee

莊敬地 ♩=84-104

1. 我們禁食，同來崇拜，求祢恩賜聖靈同在，潔淨我心，毫無畏懼，賜祢慈愛，滿我胸懷。
2. 我們藉此，微小犧牲，體會高天，神聖福分，生命、能力，乃祢所賜，願將所有，報祢恩慈。
3. 我們禁食，虔敬、沈思，祢的兒女，仍需衣食；遵祢吩咐，餵養祢羊，與人共享，豐盛恩賜。
4. 天父求祢，接納禁食，增強我們，信心、熱誠，幫助我們，勇敢作證，歡欣讚美，至聖吾神。

詞：安德森保羅(Paul L. Anderson),1946年生，©1981 Paul L. Anderson and Lynn R. Carson. 本聖詩可供教會或家庭於非商業演唱時複製使用。

曲：克里斯克雷(Clay Christiansen),1949年生，©1985 LDS

摩羅乃書 6：5
以賽亞書58：6－11

靜靜的祈禱

Secret Prayer

沉思地 ♩= 72-92

1. 有 一 個 安 靜 的 時 候，胸 中 萬 慮 全 消，
2. 通 往 天 庭 窄 直 路 道，天 使 高 聲 讚 美，
3. 人 生 好 比 大 海 孤 舟，驚 濤 駭 浪 飄 流，
4. 世 道 艱 難，荊 棘 滿 途，敵 人 近 在 咫 尺，

靜 靜 走 到 主 的 面 前，輕 輕 跪 下 禱 告。
你 若 想 去 到 神 面 前，就 要 不 斷 祈 禱。
我 心 唯 一 安 慰 求 神，聽 我 靜 靜 祈 求。
救 主 必 能 給 我 援 助，如 果 誠 意 祈 求。

但願我 心 能 虔 誠， 天 天 靜 靜 的 祈 禱。
但願我 心 能 虔 誠， 天 天 靜 靜 的 祈 禱。

但願 我 心能 虔 誠， 天 天 靜 靜 的 祈 禱。
但 願 我 心 能 虔 誠，天 天 靜 靜 的 祈 禱。

詞與曲：彼得生漢斯(Hans Henry Peterson), 1835-1909

馬太福音6：6
阿爾瑪書33：3-11

莫忘禱告

Did You Think to Pray?

沉思地 ♩=72-88

1. 今晨你離開房間時，曾否做禱告？
2. 你心裏充滿憤恨時，曾否做禱告？
3. 當痛苦考驗來臨時，曾否做禱告？

奉主耶穌基督的名，你有無求喜愛
兄弟你有無求恩賜，使那些阻礙你
你的靈魂滿佈愁雲，你有無求基列

恩惠，作今日護衛？
的人，得到你寬恕？禱告使你否去
的油，解今日憂愁？

泰來，使晚間變成白晝，

生命遇黑暗淒涼時，切莫忘禱告。

詞：柯德瑪麗(Mary A. Pepper Kidder), 1820-1905
曲：柏金斯威廉(William O. Perkins), 1831-1902

詩篇5：3，12
馬可福音11：24-25

耶穌，每逢想念着祢

Jesus, the Very Thought of Thee

虔敬地 ♩=72-88

耶穌，每逢想念着祢，愉快充滿心懷，
誰能歌頌，誰能形容，筆墨何能描寫，
痛悔之心得著希望，柔和之心得恩，
耶穌是我唯一喜樂，是我將來賞賜，

若能到你面前安息，那是更加愉快。
唯祢聖名溫馨無比，全人類的救主！
傾跌之人如何蒙愛，尋著如何相逢。
今願常在祢榮耀裏，直到無窮盡時。

詞：伯納氏（Bernard of Clairvaux），約1091-1153；
凱斯渥愛華（Edward Caswall）譯，1814-1878
曲：戴克斯約翰（John B. Dykes），1823-1876

詩篇104：34
以諾斯書1：27

禱告良辰

Sweet Hour of Prayer

平靜地 ♩. = 42-48

1. 禱 告 良 辰！禱 告 良 辰！召 我 離 開 世
2. 禱 告 良 辰！禱 告 良 辰！如 有 雙 翼 向

俗 操 心，令 我 到 父 寶 座 之 前，所
主 飛 昇，携 我 信 賴 並 我 誠 心，企

需 所 願，一 一 陳 明，每 在 痛 苦 憂
望 恩 賜，主 必 答 應，自 主 召 我 覲

愁 時 節，我 靈 常 蒙 主 恩 拯 救。時
見 主 面，信 主 寶 訓 賴 主 宏 恩。靠

時 脫 離 試 探 羅 網，答 謝 全 靠 禱 告 良 辰，時
主 卸 下 所 有 重 擔，靜 待 向 主 禱 告 良 辰，靠

時 脫 離 試 探 羅 網，答 謝 全 靠 禱 告 良 辰！
主 卸 下 所 有 重 擔，靜 待 向 主 禱 告 良 辰！

詞：韋福得(William W. Walford), 1772-1850 改編
曲：布瑞特貝利(William B. Bradbury), 1816-1868 改編

詩篇55：16-17，22
腓立比書4：6-7

讓聖靈來指引你

Let the Holy Spirit Guide

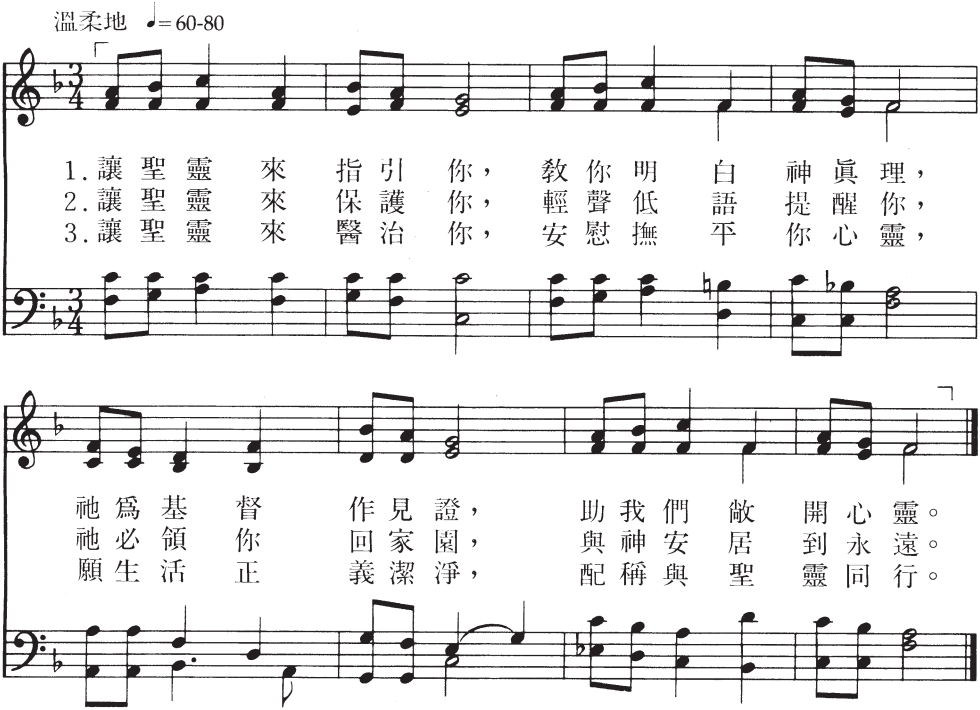

詞：艾倫本尼（Penelope Moody Allen），1939 年生 ©1985 IRI
曲：蕭馬丁（Martin Shaw），1875-1958。

©1915 by J. Curwen & Sons, Ltd. Reprinted by permission G. Schirmer, Inc., U.S. agents.
未經版權所有人書面許可，禁止複製。

摩羅乃書10：5－7
教義和聖約11：12－14

誠願祈禱

Prayer Is the Soul's Sincere Desire

平靜地 ♩=76-96

1. 祈禱乃是虔誠心願，不論有聲無聲。乃是胸中一
2. 祈禱是人隻身獨居，獨對神明時刻。一聲嘆息一
3. 祈禱乃是最淺話語，嬰孩也能嘗試。祈禱又是最
4. 祈禱乃是信徒呼吸，信徒生活空氣。祈禱是祂臨

腔熱火，隱伏心頭顫震。
顆淚珠，雙眼向天一瞥。
高音樂，能邀至尊注意。
終口號，升天入門印記。

5. 祈禱乃是迷路罪人，
回頭懺悔之聲；
此時天軍歡呼說道：
「他已祈禱，請聽！」

6. 祈禱乃是聖徒合一，
思想言行一致，
奉耶穌名向父祈禱，
天人互通信息。

7. 一人祈禱，並非孤獨，
實有聖靈幫助；
更有耶穌在父座前，
爲罪人作中保。

8. 由主我們得近天父，
生命、眞理、眞道；
祈禱之途，主曾親歷，
懇求教我祈禱。

詞：蒙哥馬利雅各(James Montgomery), 1771-1854
曲：卡爾利斯(George Careless), 1839-1932

尼腓三書13：5-13；18：15-20
雅各書5：16

聖樂悠揚
Gently Raise the Sacred Strain

崇拜地 ♩=76–92

1. 聖樂悠揚緩緩起，今日又逢安息日，大家休息，大家休息，
2. 神聖之日不做事，追求永生的祝福，偉大賞賜，偉大賞賜，
3. 歌聲美妙亦莊嚴，獻出我們的心聲，一片虔誠，一片虔誠，
4. 耶穌基督已完全，福音眞理已復興，悔改重生，悔改重生，

我們要感謝我主造福人群，
參與聖餐爲的是要記念我，
獻出我們的犧牲，報答深厚，
罪惡雖有如硃紅，神必寬恕，

恩廣被，造福人群恩廣被。
們的主，要記念我們的主。
我主恩，報答深厚我主恩。
痛悔人，神必寬恕痛悔人。

詞：斐普威廉(William W. Phelps),1792-1872；
1835年第一版後期聖徒聖詩選集中亦收錄。
曲：格雷多馬（Thomas C. Griggs），1845-1903

教義和聖約59：8-12
以賽亞書1：16-18

美哉神工
Sweet Is the Work

懇切地 ♩= 84-96

1. 美哉神工，吾神吾君，感謝歌唱，讚美尊名，晨光之中，已見大愛，研究眞道，直至黃昏。
2. 美哉神聖安息之日，毫無俗慮，繞我胸懷，但願我心，得到平靜，有如大衛琴聲和諧。
3. 我心完全喜悅我主，祂的事工，祂的言語，偉大神工，何其光明，堂堂神諭，尤其神聖。
4. 永恆歲月得奉聖名，我心歡悅，無法形容，倘到天國，得見主面，永蒙厚福，不負此生。

5. 我心曾陷，罪惡網羅，
今慶重生，不再回頭，
邪思惡念，全然除盡，
撒但不能　奪我自由。

6. 我眼能見，我耳能聽，
我心能明，永恆眞理，
權勢財富，盡如浮雲，
永生喜悅，是我所求。

詞：瓦特以撒(Isaac Watts), 1674-1748
曲：麥克林約翰(John J.McClellan),1874-1925

詩篇92：1-5
以諾斯書1：27

天降甘露

As the Dew from Heaven Distilling

誠摯地 ♩= 60-72

1. 滴 滴 甘 露 降 自 高 天，灑 遍 了 大 地 芳 草； 德 慶 再 生 膏 澤 濟 世，本 是 神 祢 的 宏 願。
2. 主 啊 但 願 祢 的 大 道，如 甘 露 從 天 而 降， 偉 大 博 愛 聖 工 奉 行，在 這 世 上 永 久 存。
3. 看 啊 在 此 崇 拜 的 人，都 是 神 祢 的 兒 女， 求 祢 將 那 生 命 甘 露，灑 在 每 個 人 心 裏。
4. 讓 我 們 的 呼 聲 上 達，願 祢 的 聖 靈 常 臨， 世 人 都 在 崇 拜 主 祢，大 家 同 唱 快 樂 音。

詞：凱利多馬（Thomas Kelly），1769-1854
曲：戴恩斯（Joseph J. Daynes），1851-1920

申命記32：2
以賽亞書55：10-11

讚美親愛仁慈天父

O Thou Kind and Gracious Father

虔敬地 ♩= 84-96

1. 讚 美 親 愛 仁 慈 天 父， 在 高 天 管 治 宇 宙， 求 祢 看 顧 祢 的 兒 女， 求 祢 愛 心 保 守 我， 求 祢 愛 心 保 守 我。
2. 安 息 早 晨 我 們 相 聚， 學 習 教 訓 與 眞 理， 教 導 我 們 忠 心 事 奉， 全 心 崇 敬 祢 聖 名， 全 心 崇 敬 祢 聖 名。
3. 幫 助 我 們 抵 抗 誘 惑， 堅 守 正 義 遠 罪 過， 求 助 我 們 追 求 永 生， 忠 心 完 成 祢 旨 意， 忠 心 完 成 祢 旨 意。

詞：小鄧尼查理(Charles Denney, Jr.),1849-1937
曲：卡爾利斯(George Careless),1839-1932

阿爾瑪書13：28－29
教義和聖約42：29

親愛救主，我們聚會

We Meet, Dear Lord

虔敬地 ♩= 80-96

1. 親 愛 救 主， 我 們 聚 會，
2. 祢 的 教 訓， 奇 妙 佳 音，
3. 聖 徒 合 一， 彼 此 相 愛，

在 安 息 日， 領 受 教 誨，
聖 靈 見 證， 感 動 我 心，
安 息 主 日， 聚 會 崇 拜，

奉 祢 聖 名， 獻 上 祈 禱，
朋 友 同 來， 齊 聲 讚 美，
我 心 歡 欣， 感 謝 神 恩，

重 新 立 約， 謹 守 眞 道。
讚 美 歌 頌， 神 工 奇 偉。
賜 我 祝 福， 能 得 永 生。

詞：瓊斯維諾(Vernald W. Johns),1902年生 ©1985 IRI
曲：約格勞倫斯(Laurence M. Yorgason)，1937年生 ©1985 IRI

教義和聖約68：29
摩賽亞書18：23，25

願主同在直到再相會
God Be with You Till We Meet Again

虔敬地 ♩=66-80

1. 願 主 同 在 直 到 再 相 會； 主 爲
2. 願 主 同 在 直 到 再 相 會； 生 活
3. 願 主 同 在 直 到 再 相 會； 愛 的

良 師 常 指 導 你， 主 爲 牧 人 常 養
艱 難 雖 侵 擾 你， 仁 愛 聖 臂 必 衛
旌 旗 常 率 領 你， 死 的 冷 波 不 漫

護 你， 願 主 同 在 直 到 再 相 會。
護 你， 願 主 同 在 直 到 再 相 會。
過 你， 願 主 同 在 直 到 再 相 會。

再 相 會 再 相 會 靠 主
再 相 會 再 相 會； 再 相 會

恩 得 再 相 會 再 相 會
再 相 會 再 相 會

再 相 會 願 主 同 在 直 到 再 相 會
再 相 會 再 相 會

詞：藍金耶利米(Jeremiah E. Rankin), 1828-1904
曲：湯墨爾威廉(William G. Tomer), 1833-1896

帖撒羅尼迦後書3：16
民數記6：24-26

主啊，我們分別時

Lord, We Ask Thee Ere We Part

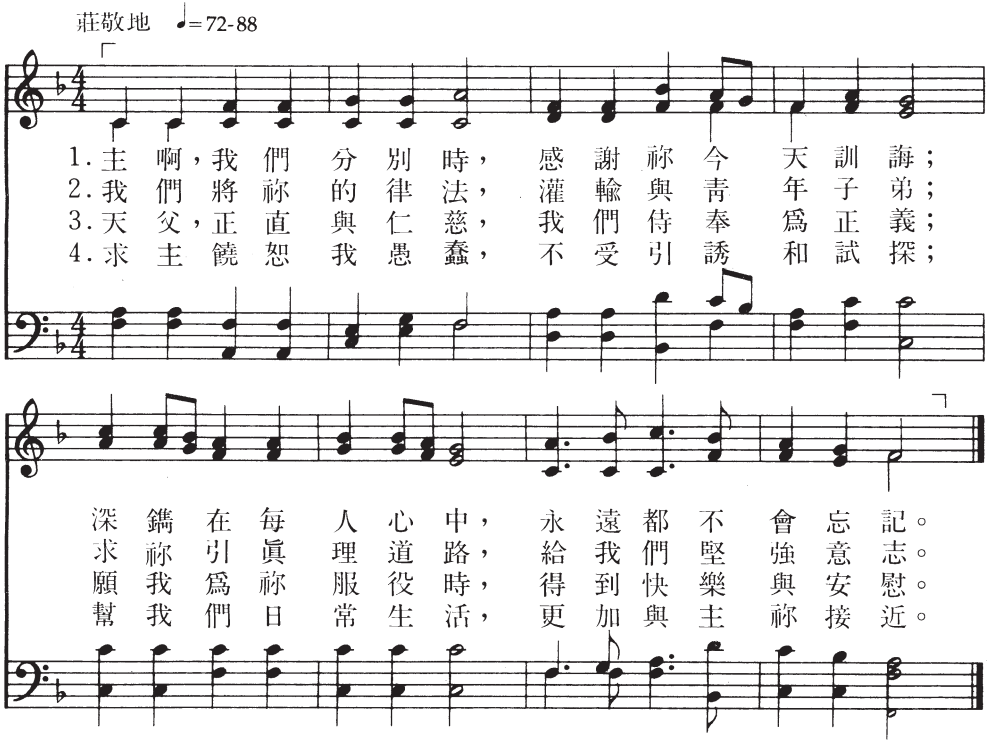

詩篇119：33-35

詞：曼瓦令喬治（George Manwaring），1854-1889
曲：米班傑明（Benjamin Milgrove），1731-1810；
碧斯利以賓塞（Ebenezer Beesley）編，1840-1906

離別一曲高歌
Sing We Now at Parting

虔敬地 ♩=84-100

1. 離別一曲高歌，多多讚美主。
2. 歌頌我主慈悲，歌頌主愛護。
3. 主耶穌救世主，垂聽頌讚譜。

我們歌聲甜美，上達高天父。
主賜祝福無數，歌頌高天父。
在主座前匍匐，我們低聲訴。

答報主愛仁慈，答報主眷顧。
我們歌聲快樂；餘音仍繞樑。
我們求主賜福，求主永保護。

我們喜悅歌聲，震動破天幕。
我們甜美歌聲，請天父獨享。
我們求主賜福，喜悅侍奉主。

詞：曼瓦令喬治(George Manwaring), 1854-1889
曲：畢斯利(Ebenezer Beesley), 1840-1906

詩篇147：1
阿爾瑪書26：8

主，祢的靈，感動我心

Thy Spirit, Lord, Has Stirred Our Souls

懇切地 ♩=56-66

1. 主，祢的靈，感動我心，何等溫暖，何等光明，今我能知，神聖旨意，彷彿聽見祢的慈語，雖西乃山，火般荊棘，不如今日與祢接近。

2.「我們的心，豈非火熱？」我們深知祢靈在此，從今我願，盡心跟隨，差我何事我都必行，主啊求祢，日日提醒，教我言行全然正義。

詞：庫曼法蘭克(Frank I. Kooyman),1880-1963 ©1948 IRI
曲：史萊亞歷山大(Alexander Schreiner),1901年生 ©1948 IRI

摩賽亞書 5：2
路加福音24：32(13－35)

在主面前

Before Thee, Lord, I Bow My Head

平靜地 ♩=76-92

1. 主，在祢前，我頭下垂。感謝聆聽今日教誨。當主聖靈，撥我心弦，我心歌唱，我靈震顫。
2. 求主油膏我的雙目。使我能見爭取賞賜。我心已碎，我眼注視天上。塵世枷鎖，我眼朦朧，求主助佑，永誌不忘。
3. 我重振奮不可沈淪。更將雙必須掙脫，我的靈魂，必須新生。

1 主在祢前 我頭下垂
感謝聆聽 今日教誨 當主聖
靈 撥我心弦， 我心歌唱，我靈震顫。

較強

主之話語何等甜美！主，懇求祢，爲我指針。願我堅忍克盡己職。
願我的魂充滿靈光，使我覺察勝此戰仗。在末日時得受褒揚。
如今我重返世界中，與我同胞共聚相處。有待聖靈引我導我。使我永居於主愛中。

Tempo 1

願我堅
忍，克盡己職，將主話語永銘心版。

詞與曲：狄恩約瑟(Joseph H. Dean), 1855-1949

詩篇119：103-105
教義和聖約97：8-9

白日剛才過去
Now the Day Is Over

安祥地 ♩= 60-72

1. 白日剛才過去，黑夜正來臨；
2. 懇求垂憐疲者，賜甜蜜安寧；

悄然橫斷天際，幾許黃昏影。
有主溫柔祝福，我好閉雙睛。

詞：巴林沙賓(Sabine Baring-Gould), 1834-1924
曲：巴恩約瑟(Joseph Barnby), 1838-1896

箴言3：24
阿爾瑪書37：37

暮色蒼茫

Softly Now the Light of Day

安祥地 ♩= 63-72

白晝光陰漸過去，一天暮色漸蒼茫。

離却世間勞與苦，我願就主獻心香。

詞：杜安喬治（George W.Doane）,1799-1859
曲：韋伯卡爾（Carl Maria von Weber）,1786-1826；
葛雷托亨利（Henry Greatorix）編，1813-1858

詩篇55：16-17
阿爾瑪書37：37

願主同在

The Lord Be with Us

懇切地 ♩= 84-100

1. 願主同在賜我光明，指引我的歸程。
2. 願主同在至夜來臨，賜我和平安寧。
3. 願主同在撫慰我心，得甜睡勿驚醒。

思想潔淨言語溫馨，我心必接近神。
願祢光照世人內心，常住我們家庭。
護我所愛，佑我所需，守望直到天明。

思想潔淨言語溫馨，我心必接近神。
願祢光照世人內心，常住我們家庭。
護我所愛，佑我所需，守望直到天明。

詞：艾登約翰(John Ellerton), 1826-1893
曲：肯農翠西(Tracy Y. Cannon), 1879-1961 ©1948 IRI

阿爾瑪書34：27
阿爾瑪書37：37

會畢祝福

Lord, Dismiss Us with Thy Blessing

沉思地 ♩=76-96

今要散離求主賜福，充我心裏樂與安；
我等聞得主之恩道，感謝頌讚主尊名；

彼此愛睦，情相聯屬，誇耀救恩大歡然。
但願道理日見功效，在我心裏在我行。

興我助我，興我助我，行此曠野勝多難。
主在左右，主在左右，直到永遠無變更。

興我助我，興我助我，行此曠野勝多難。
主在左右，主在左右，直到永遠無變更。

詞：法瑟約翰(John Fawcett), 1740-1817
曲：羅修金恩(Jean-Jacques Rousseau), 1712-1778

詩篇31：23-24
教義和聖約6：13

我們歌頌偉大父神

Great God, to Thee My Evening Song

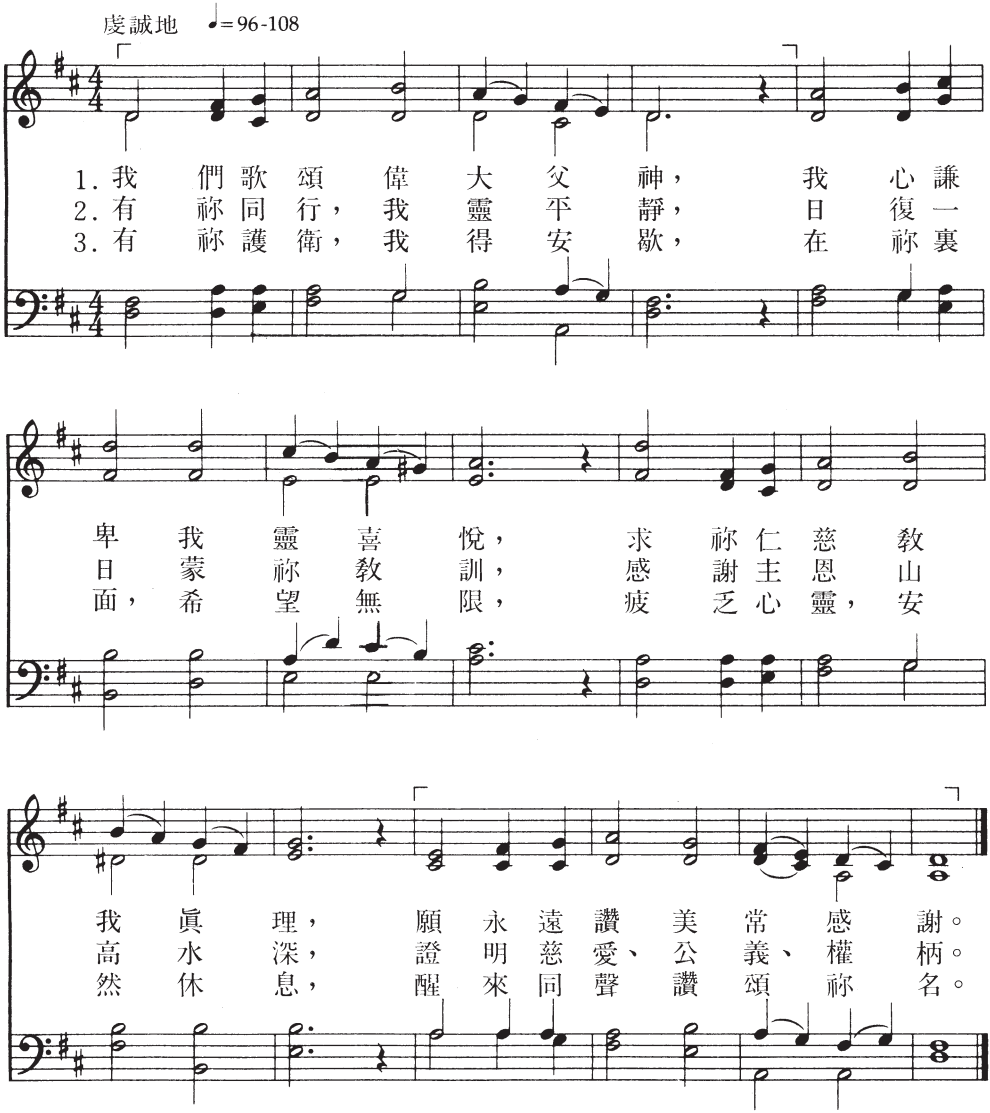

詞：史蒂安(Anne Steele),1716-1778
曲：甘愛德華(Edward P. Kimball),1882-1937

詩篇100：4－5
阿爾瑪書37：37

時已黃昏，求主同在

Abide with Me; 'Tis Eventide

虔誠地 ♩=60-69

1.時已黃昏，求主同在；白日已經不再，
2.時已黃昏，求主同在；今日與祢同行，
3.時已黃昏，求主同在；求祢光照我心，

唯有黃昏陰暗重來；漫漫黑夜已近！
使我內心火熱如焚；當我與祢交通。
如祢停止賜我指引，長夜將無黎明。

我心開敞迎主來臨，居我家爲客人；
眞摯之詞灌我靈中，使我與祢相近；
恐怕這世上的黑暗，乘時居我家中；

主啊！今夜請留我處，看啊！時已黃昏。

主啊，今夜請留我處，看啊！時已黃昏。

詞：霍夫德(Lowrie M. Hofford)
曲：米勒哈里森(Harrison Millard), 1830-1895

路加福音24：29(13-32)

與我同住

Abide with Me!

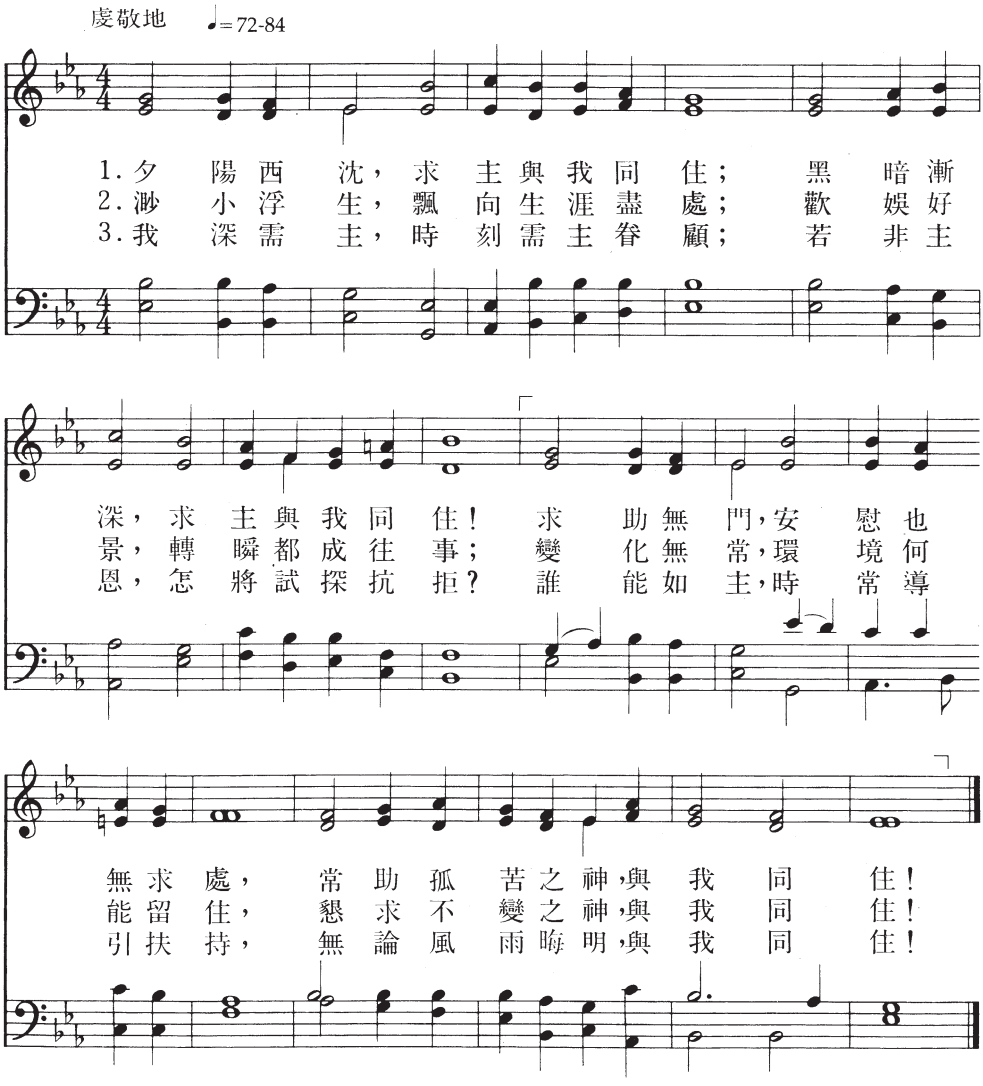

詞：賴特亨利(Henry F. Lyte), 1793-1847
曲：孟克威廉(William H. Monk), 1823-1889

路加福音24：29
約翰福音15：4-12

齊來歌唱讚美詩篇

Come, Let Us Sing an Evening Hymn

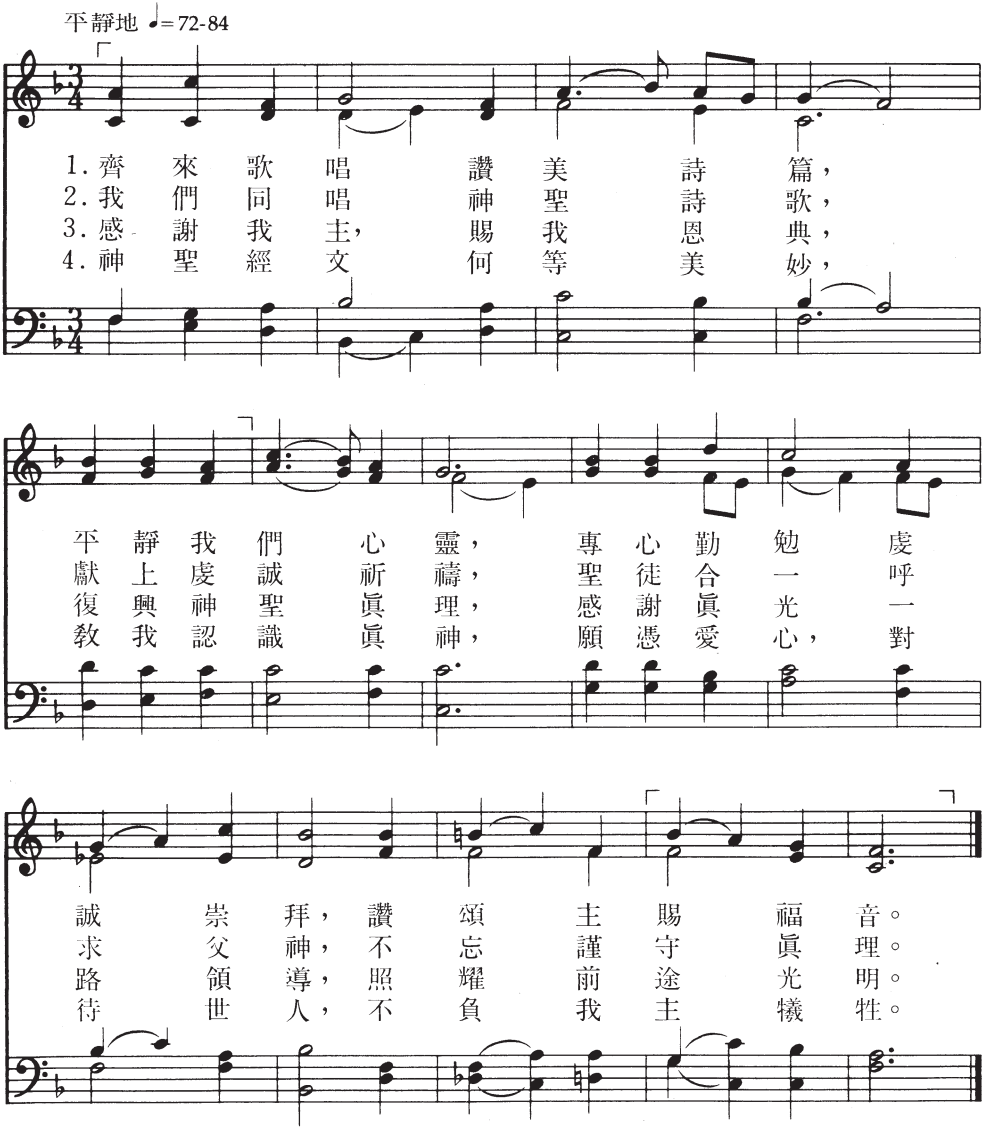

5. 永遠頌揚，永遠讚美，
感謝吾主、吾神，
今生努力完成準備，
追求永恆來生。

6. 聖徒歡欣衷心喜悅，
盼望高天恩賜，
崇高天庭爲我家園，
救主和平統治。

詞：斐普威廉(William W. Phelps),1792-1872。
1835年第一版後期聖徒聖詩選集中亦收錄。
曲：肯農翠西(Tracy Y. Cannon),1879-1961

歌羅西書 3：16－17
阿爾瑪書26：8

夜幕低垂

As the Shadows Fall

虔誠地 ♩= 69-84

1.夜 幕 低 垂 親 愛 救 主， 求 祢
2.天 父 求 祢 時 常 照 顧， 我 們

聖 靈 帶 領 我， 求 祢 助 我
親 愛 的 家 庭， 求 祢 垂 聽

心 靈 平 靜， 與 祢 同 行 得 安 息。
我 們 祈 求， 伴 我 們 直 到 天 明。

詞：小杜羅威爾(Lowell M. Durham, Jr),1943年生 ©1977 IRI
曲：杜羅威爾(Lowell M. Durham),1917年生 ©1977 IRI

阿爾瑪書37：36－37
尼腓三書18：21

父，求祢聽我們禱告
God, Our Father, Hear Us Pray

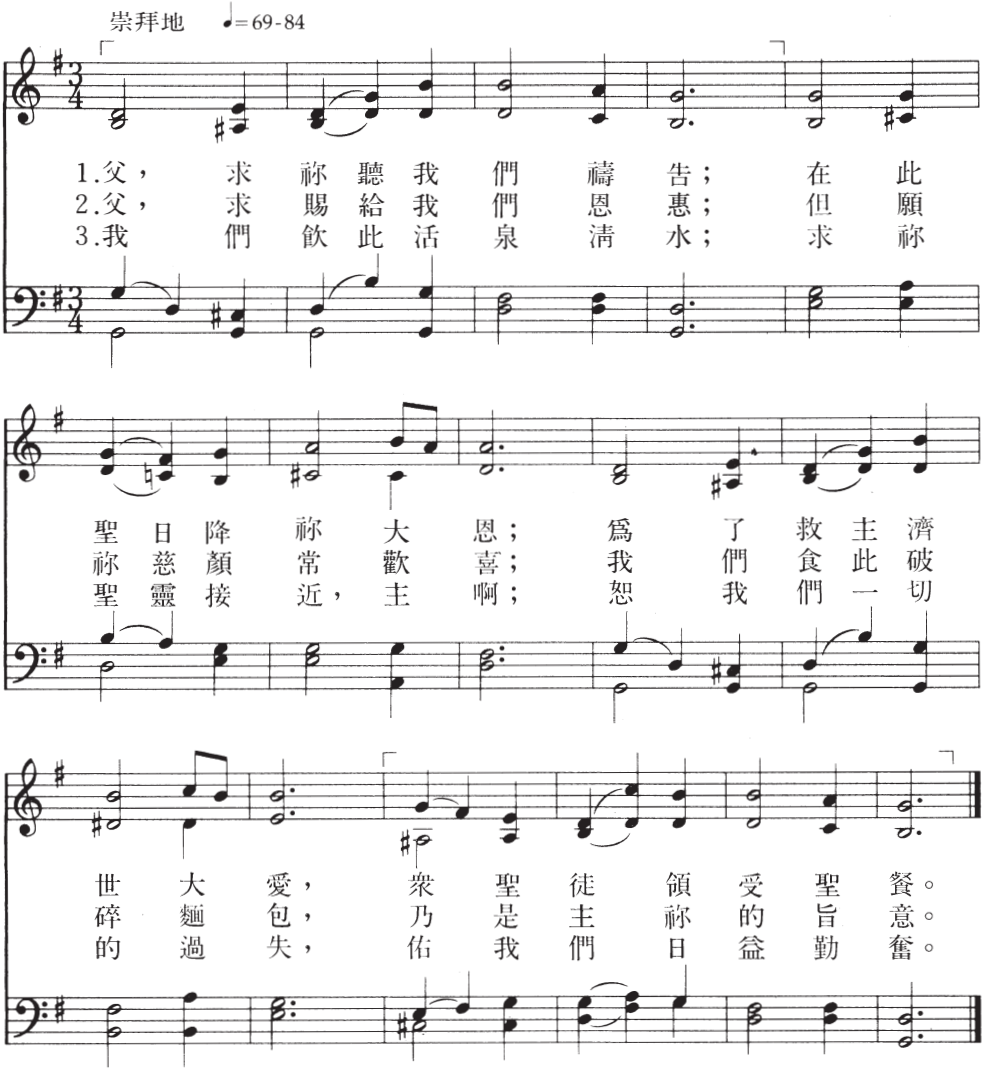

詞：梅林安妮(Annie Pinnock Malin), 1863-1935
曲：哥薩克(Louis M. Gottschalk), 1829-1869;
派克艾德溫(Edwin P. Parker)改編，1836-1925

教義和聖約59：9-12
尼腓二書10：24-25

我心謙卑
With Humble Heart

虔誠地 ♩= 80-92

1. 我心謙卑，我頭低垂，
2. 求祢助我，言行正義，
3. 願能像祢！我心懇求，
4. 面對今生，試探考驗，

紀念基督，我們救主，
不負犧牲，在髑髏地，
舉目望天，廣濶自由，
求祢聖靈，時常指引，

虔敬領受，麵包和水，
使我能得，永恆生命，
願效藍天，純淨無比，
我心改變，今得重生，

證明時常遵行吩咐。
終能完全，與祢合一。
願能配稱，永遠持守。
助我成長，更加像祢。

詞：沙賓撒拉(Zara Sabin),1892-1980 ©1985 IRI
曲：杜爾多馬(Thomas L. Durham),1950年生 ©1985 IRI

尼腓三書18： 6－11
摩羅乃書10：32－33

謙卑求主

In Humility, Our Savior

柔和地 ♩=72-84

1.救主，我們謙卑祈禱，求祢聖靈常同在；
2.救主，教我們忍與愛，使仁慈充滿心中；

我們以餅和水感謝，奉主名聖日崇拜。
使我們祈禱接近主，上達主聖潔天庭。

爲我們贖罪流血死，十字架上受苦難；
我們考驗如能配稱，才不負我主犧牲；

祢心破碎我們心酸，此事永不能忘懷。
主，帶我們重回主前，主榮光再繞我身。

詞：賈伯特(Mabel Jones Gabbott),1910生 ©1948 IRI
曲：普力查得(Rowland H. Pritchard), 1811-1887

尼腓二書2：7
教義和聖約59：9

當我們參與聖餐時

While of These Emblems We Partake

懇切地 ♩=72-88

1. 當 我 們 參 與 聖 餐 時， 奉 基 督
2. 基 督 爲 我 們 流 寶 血， 爲 我 們
3. 律 法 違 背 而 基 督 死， 使 公 義
4. 從 墓 穴 中 歡 然 而 起， 成 永 恆

名 忠 祂 之 事， 願 我 們 記 著
在 十 架 上 死， 從 此 石 破 天
能 得 以 償 還， 人 類 不 必 再
不 死 之 果 實， 從 死 逃 生 離

且 確 知， 心 靈 與 身 手 都 潔 淨。
驚 地 變， 重 新 更 始 人 有 歸 宿。
受 支 配， 也 不 怕 地 獄 和 死 亡。
開 苦 痛， 在 神 身 邊 統 治 萬 國。

詞：尼可森約翰（John Nicholson），1839-1909
曲：史萊亞歷山大（Alexander Schreiner），1901-1987 © 1948 IRI
曲調名：AEOLIAN調

教義和聖約20：40
阿爾瑪書5：19，21

永恆的天父神啊
O God, the Eternal Father

崇拜地 ♩= 69-84

1. 永恆的天父神啊，你住在那高天，
2. 聖餐的崇高意義，可惜很少人知，
3. 當年救世主耶穌，本是從天下降，
4. 偉大的神聖計畫，造物智慧無涯，

我們奉耶穌的名，我們心地虔誠；
用祂的肉和寶血，赦免我們的罪；
爲救世人顯愛心，甘做贖罪羔羊；
救恩大業賴完成，我主獲得肉身；

求祝福水和餅，使它聖化潔淨，
祢子所受的痛苦，我們永遠作證，
耶穌降世如常人，一切平淡無奇，
短暫的涉足塵世，幾與常人無異，

以使大家都記住，此項神聖貢獻。
願祂的聖靈常在，我們萬衆一心。
救世主蒙父差遣，用火爲人施洗。
一死拯救全世人，我主最後超升。

詞：斐普威廉，1792-1872
1835年第一版後期聖徒聖詩選集中亦收錄。
曲：孟德爾頌（Felix Mendelssohn），1809-1847

教義和聖約20：77，79
以賽亞書53：2-5

拿撒勒的耶穌
Jesus of Nazareth, Savior and King

崇拜地 ♩=80-92

1. 拿撒勒的耶穌，救主君王，
2. 領此破碎麵包，謙卑共嚐，
3. 我們領受此水，舉杯傾飲，

勝利克服死亡，帶來永生。
甘美虔敬充滿，我們思想。
心思振奮飛昇，祝頌祢名。

離開祢父寶座，活在世上，
爲世人受傷殘，在髑髏山，
帶領我等脚步，持守到底，

耶穌獨自負擔，爲我犧牲。
爲我們受痛苦，雖死猶生。
藉祢，吾師吾友，得識永生。

詞與曲：杜格爾修(Hugh W. Dougall), 1872-1963

約翰福音6：38-40
約翰福音15：13

無比愛心

'Tis Sweet to Sing the Matchless Love

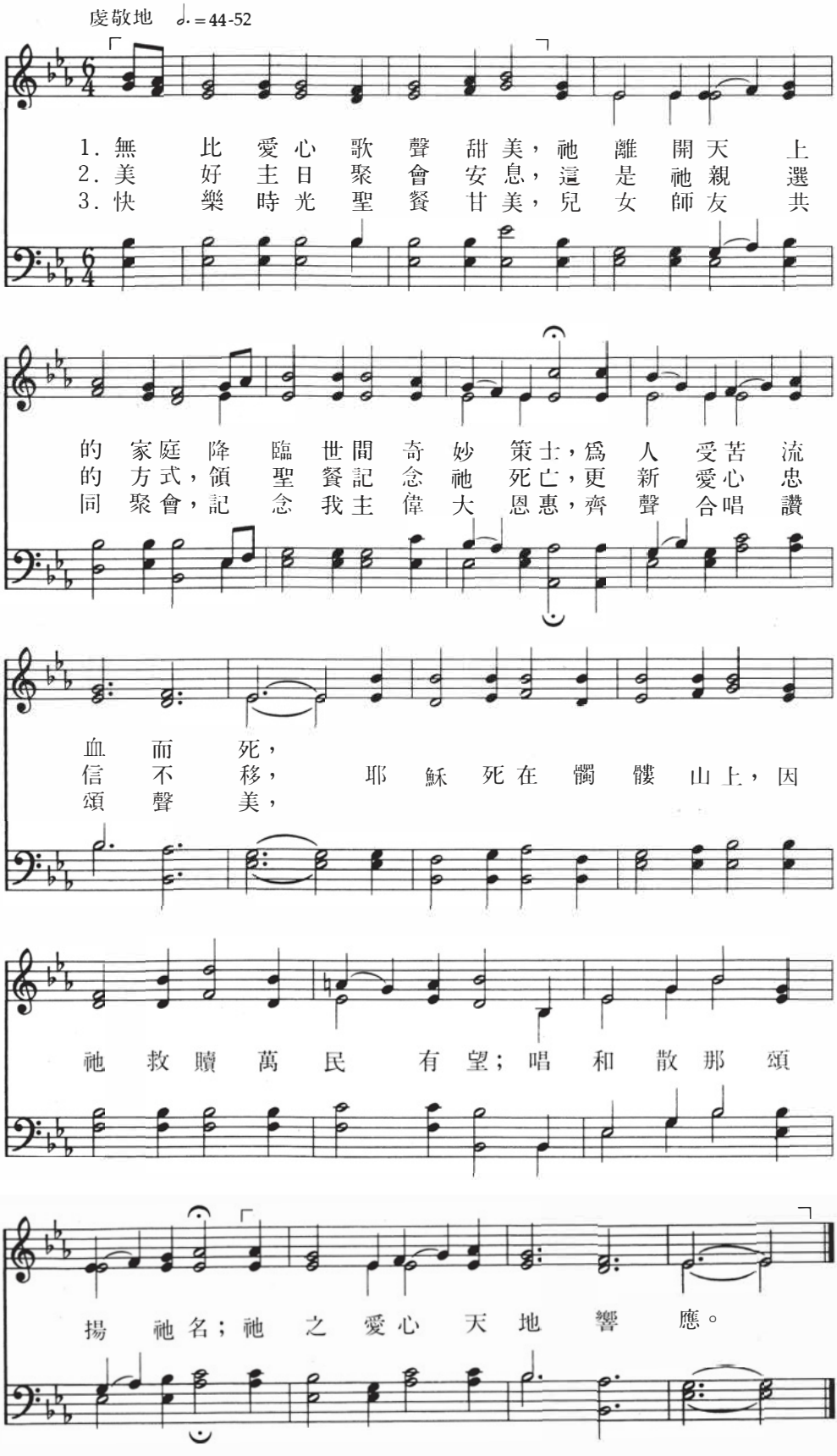

詞：曼瓦令喬治(George Manwaring), 1854-1889
曲：畢斯利(Ebenezer Beesley), 1840-1906

馬太福音20：28
摩羅乃書6：5-6

髑髏山十字架上

Upon the Cross of Calvary

嚴肅地 ♩=66-80

1.髑 髏 山 的 十 字 架 上，我 主 被 釘 死 亡，
2.耶 穌 死 在 十 字 架 上，全 人 類 都 承 認，
3.救 主 死 在 十 字 架 上，使 人 類 得 新 生，

用 血 印 證 祂 的 犧 牲，使 祂 的 話 成 聖。
祂 的 死 亡 開 啓 道 路，一 直 通 往 永 恆。
祂 的 復 活 何 等 神 奇，拯 救 一 切 世 人。

詞：雷維勒(Vilate Raile),1890-1954 ©1948 IRI
曲：羅勃遜(Leroy J. Robertson),1896-1971 © IRI

路加福音23：33，46
希拉曼書14：14-19

歌頌歡呼耶穌之名

We'll Sing All Hail to Jesus' Name

懇切地 ♩=76-88

1. 歌頌歡呼耶穌之名，永遠讚美尊敬；寶血流在髑髏山上，救贖世人生命。
2. 我主走出墳墓石門，勝利詠唱救恩；呼喚受罪綑縛靈魂，復活同享主恩。
3. 地獄從此不能得勝，惡蛇不能得逞；祂命令監獄打開門，墳墓交出死人。
4. 麵包和水，神聖象徵，祂爲罪惡犧牲；聖徒領受聖餐證明，記念我主慈恩。

詞：奧爾李查(Richard Alldridge), 1815- 1896
曲：柯雷約瑟(Joseph Coslett), 1850-1910

尼腓二書9：5，10-12
摩西書4：20-21

記念十字架上救主
In Memory of the Crucified

虔誠地 ♩= 63-76

1.記念十字架上救主，聖
2.主在客西馬尼園裡，苦
3.我們虔誠領受此餅，此
4.父！今我們領受聖餐，求

徒今日共聚相處，懇求祢的靈
杯當前毫不畏懼，終爲我們在
杯我們亦共同飲，耶穌身受創
助我們靈魂潔淨，內心純潔領

常同住，感動人心悟祢厚福。
髑髏地，十字架上被舉升起。
傷欺凌，無辜流血救贖萬民。
受之人，必能蒙主作伴同行。

詞：庫曼法蘭克（Frank I. Kooyman），1880-1963 ©1948 IRI
曲：史萊亞歷山大（Alexander Schreiner），1901-1987 ©1948 IRI

教義和聖約20：75
教義和聖約19：18-19

看，偉大救贖主死亡
Behold the Great Redeemer Die

虔敬地 ♩= 69-84

1.看，偉大救贖主死亡，爲救世人成全律法；祂爲贖罪犧牲、死亡；祂爲贖罪犧牲、死亡，賜人生命贏來榮光。
2.祂受痛苦、輕視、嘲弄，惡人刺祂手足肋旁；侮辱兼帶嘲笑、誹謗；侮辱兼帶嘲笑、誹謗，祂頭上披戴荊棘冠。
3.雖然祂受苦難被釘，却能堅忍毫無怨聲；祂要完成崇高使命，祂要完成崇高使命，使父的意旨得昌明。
4.父啊，求祢撤去此杯，願祢旨成，我乾此杯；完成祢賦我的使命，完成祢賦我的使命，接受我靈回祢身邊。

5. 耶穌死亡，天地昏暗，
烏雲密布，白日無光，
全地震動，草木悲傷，
全地震動，草木悲傷，
哀痛莫名；「神已死亡」。

6. 祂已復生，祂已復生，
在聖餐前，我心虔誠，
後期聖徒，願盡所能，
後期聖徒，願盡所能，
遵守誡命，尊主爲聖。

詞：舒伊莉莎(Eliza R. Snow), 1804-1887
曲：卡爾利斯(George Careless), 1839-1932

教義和聖約18：11
路加福音22：42；23：46

偉大救贖主死亡
He Died! The Great Redeemer Died

懇切地 ♩=69-80

1. 偉大救贖主已死亡，全民內心痛苦難當，白日黑暗烏雲瀰漫，撼天震地萬象悲傷。
2. 聖徒爲主同聲哀哭，祂爲世人受盡痛苦，無辜受難流血而死，受難流血完成救贖。
3. 榮耀之主爲我犧牲，無比愛心救贖世人，天上傳來大喜信息，耶穌雖死今已復生。
4. 復活之主戰勝墳墓，死亡毒鈎不能束縛，天軍列隊齊聲歡呼，偉大救主永蒙厚福。

詞：瓦特以撒(Isaac Watts), 1674-1748。
1835年第一版後期聖徒聖詩選集中亦收錄。
曲：卡爾利斯(George Careless), 1839-1932

馬太福音27：35，45，51；28：5-6
摩賽亞書3：7-10

令我驚奇
I Stand All Amazed

沈思地 ♩=66-84

1.耶 穌 這 樣 愛 我，使 我 感 到 大 驚 奇，
2.我 在 奇 怪 祂 居 然 離 開 天 上 寶 座，
3.十 字 架 上 血 肉 是 爲 清 償 我 孽 債；

祂 給 我 這 樣 多 恩 惠，我 更 覺 詫 異；
下 降 人 間 拯 救 渺 小 和 無 知 的 我；
這 樣 偉 大 愛 心 犧 牲，我 豈 能 忘 懷；

我 聽 到 祂 遇 難，我 渾 身 顫 慄 不 已，
祂 展 開 偉 大 愛 心，拯 救 我 遠 離 罪，
使 我 永 遠 接 近 主，使 我 永 遠 歌 頌，

爲 我 這 罪 人，祂 受 苦 難，流 血 而 死。
成 爲 神 的 兒 女 並 且 蒙 得 神 救 贖。
直 到 祂 重 歸 寶 座，我 永 虔 誠 跪 拜。

啊，這 事 太 神 奇，祂 這 樣 照 顧 我，不 惜 爲

我 而 死！ 啊！這 事 太 神 奇， 眞 正 太 神 奇！

詞與曲：加百列查理(Charles H. Gabriel), 1856-1932

摩賽亞書3：5-8
約翰福音15：13

城外青山歌
There Is a Green Hill Far Away

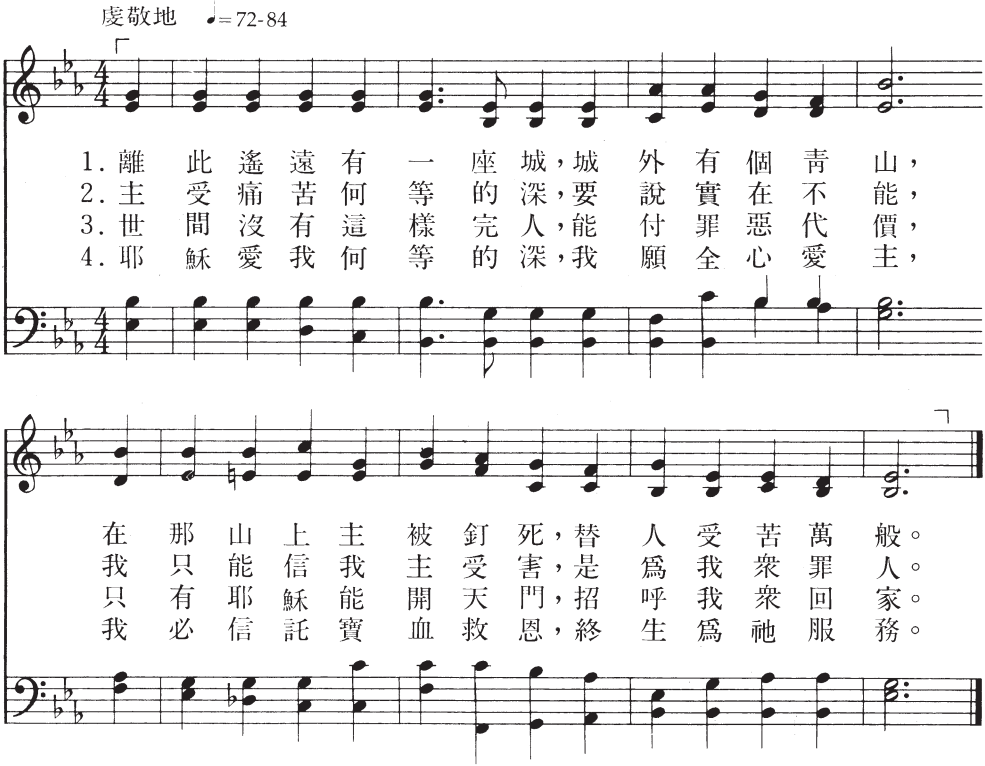

詞：亞歷山大(Cecil Frances Alexander), 1818-1895
曲：高爾約翰(John H. Gower), 1855-1922

約翰福音19：16-20
希伯來書13：12

大愛與大智
How Great the Wisdom and the Love

安祥地 ♩=66-76

1.上天的大愛與大智，差遣救主降世，受難流血從容就義，從容就義而死。
2.祂爲我們流出寶血，獻出祂的性命，無罪之人爲罪犧牲，爲的是救世人。
3.嚴格遵從父的意旨，耶穌贏得榮譽，祂說「我父，別顧慮我，但求祢旨得成」。
4.祂爲我們開闢道路，處處闡明福音，眞理，生命，無盡永恆，就是神的救恩。

5. 我們領受破碎麵包，
紀念救主犧牲；
並以此水重新見證，
忠信不忘神恩。

6. 救恩計畫，救贖世人，
偉大，榮耀，公正，
何等完全，何等寬仁，
神聖、和諧、永恆。

詞：舒伊莉莎(Eliza R. Snow), 1804-1887
曲：麥因多馬(Thomas McIntyre), 1833-1914
第1,2,5,6節特別適用於聖餐聚會

摩西書4：1-2
阿爾瑪書42：14-15

耶穌出生微賤地
Jesus, Once of Humble Birth

嚴肅地 ♩=76-88

1. 昔日出生微賤地，耶穌今爲世界光；曾經多難與多災，如今統治全世界；如今統治全世界。
2. 曾是溫柔小羔羊，耶如今唯一我君王；曾經垂首十字架，今日彩雲護車駕。今日彩雲護車駕。
3. 曾經呻吟血淚裡，今日尊榮集一身；曾經衆叛與親離；今日衆人奉作主。今日衆人奉作主。
4. 曾被拋棄和冷落，今日高升登寶座；萬般委屈見謙恭，今日世界同敬重；今日世界同敬重。

詞：溥瑞特帕雷(Parley P. Pratt), 1807-1857
曲：梅爾比爾(Giacomo Meyerbeer),1791-1864,改編

路加福音2：7
馬太福音25：31

祂已復生
He Is Risen!

莊嚴地 ♩= 92-104

1.祂 已 復 生！ 祂 已 復 生！ 發 出 快 樂
2.大 家 齊 來 同 唱 聖 詩， 高 歌 我 主
3.祂 已 復 生！ 祂 已 復 生！ 祂 已 打 開

的 呼 聲； 脫 離 了 三 天 的 監 禁，
大 勝 利； 黑 暗 陰 霾 早 已 消 除，
了 天 門； 我 們 脫 離 罪 惡 縛 捆，

舉 世 歡 騰 共 同 慶； 克 服 死 亡
光 明 燦 爛 晨 之 曦， 正 照 耀 東
同 心 歌 唱 慶 重 生， 復 活 節 光

人 自 由， 基 督 勝 利 已 完 成。
方 紫 氣， 復 活 象 徵 已 顯 明。
芒 四 射， 聖 徒 衷 心 盼 永 恆。

詞：亞歷山大(Cecil Frances Alexander), 1818-1895
曲：尼德亞敬(Joachim Neander), 1650- 1680

馬可福音16：6-7
摩賽亞書16：7-9

基督我主今復生

Christ the Lord Is Risen Today

歡欣地 ♩= 96-108

1. 基督我主今復生，
2. 愛之救贖已完成，哈利路亞！
3. 榮耀君王已復生，

天人一致齊讚頌，
戰爭完畢凱歌騰，哈利路亞！
戰勝死亡主得勝，

掀起喜悅慶凱旋，
萬般苦楚主嚐盡，哈利路亞！
捨身救贖人靈魂，

諸天高唱地酬應，
黑暗化爲大光明，哈利路亞！
墳墓毒鈎蕩無存，

詞：衛斯理查理(Charles Wesley), 1707-1788
曲：佚名，*(Lyra Davidica)*, 1708

馬太福音28：5-6
哥林多前書15：20，53-57

普世歡騰
Joy to the World

喜悅地 ♩=76-96

1. 普世歡騰！救主下降！大地接
2. 普世歡騰！主治萬方！民衆首
3. 罪惡憂愁不容再長，世途荆
4. 普世歡騰！萬王之王，選民廣

他君王；惟願衆心，預備地
當歌唱；沃野，洪濤，山石，平
棘消泯；化詛爲恩，無遠弗
佈四方，有如衆星，閃爍穹

方，諸天萬物歌唱，諸天萬物歌
原，響應歌聲嘹亮，響應歌聲嘹
屆，到處主澤流長，到處主澤流
蒼，崇拜我主君王，崇拜我主君

唱，諸天，諸天萬物歌唱。
亮，響應，響應歌聲嘹亮。
長，到處，到處主澤流長。
王，崇拜，崇拜，我主君王。

詞：瓦特以撒(Isaac Watts), 1674-1748；斐普威廉(William W. Phelps)改編，1792-1872；1835年第一版後期聖徒聖詩選集中亦收錄。

曲：韓德爾(George F. Handel), 1685-1759；梅森羅威爾(Lowell Mason)編，1792-1872

阿爾瑪書5：50
詩篇97：1；98：4-9

齊來，宗主信徒

Oh, Come, All Ye Faithful

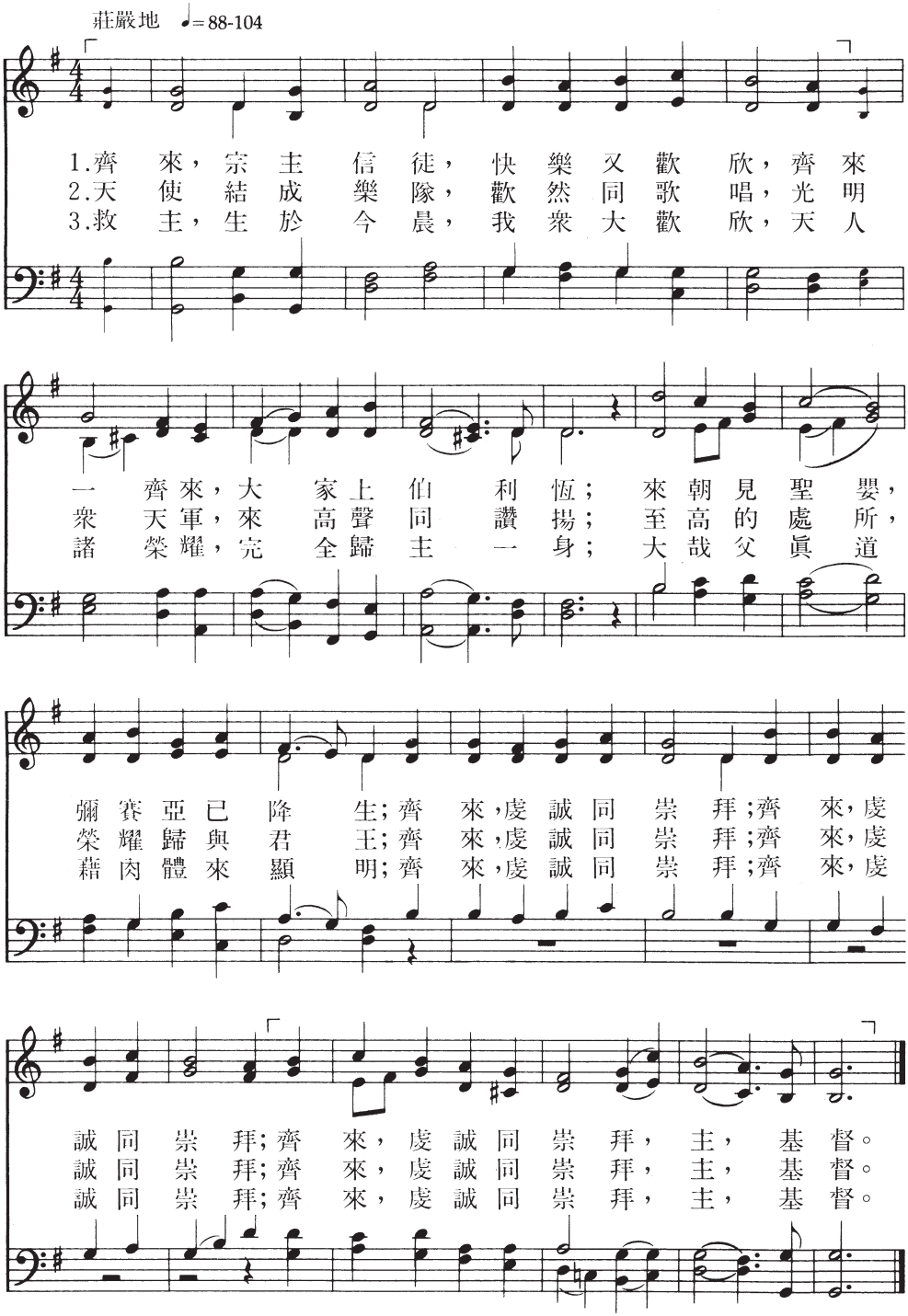

詞：韋德約翰(John F. Wade), 約1711-1786；歐克力(Frederick Oakeley)譯，1802-1880　路加福音2：8-20
曲：韋德約翰(John F. Wade)　詩篇95：6

天使歌唱在高天
Angels We Have Heard on High

歡欣地 ♩= 96-116

1. 天使歌唱在高天，美妙歌聲遍平原，
2. 牧人有何大喜悅，快樂歌聲不休歇？
3. 請君同往伯利恆，天使所唱聖嬰生，

四周山嶺發回聲，響應天使歡樂音。
有何喜訊感心弦，齊發歌聲美難言？
前來跪拜同聲唱：基督救主新生王！

榮耀

歸於至高眞神。榮

耀歸於至高眞神。

詞：法國聖誕歌曲，約 1862年
曲：法國聖誕歌曲

路加福音 2： 8－20
詩篇95：6

平安夜
Silent Night

寧靜地 ♩= 80-100

1.平 安 夜， 聖 善 夜， 萬 暗 中， 光 華 射，
2.平 安 夜， 聖 善 夜， 牧 羊 人， 在 曠 野，
3.平 安 夜， 聖 善 夜， 神 子 愛， 光 皎 潔，

照 著 童 貞母 照 著聖 嬰， 多 少 慈 祥也 多 少天 眞，
忽 然 看 見了 天 上光 華， 聽 見 天 軍唱 哈 利路 亞，
救 贖 宏 恩的 黎 明來 到， 聖 容 發 出來 榮 光普 照，

靜 享 天 賜安 眠， 靜 享 天 賜安 眠。
救 主 今 夜降 生， 救 主 今 夜降 生。
耶 穌 我 主降 生， 耶 穌 我 主降 生。

詞：莫爾約瑟（Joseph Mohr），1792-1848；
楊約翰（John F.Young）譯，1820-1885
曲：葛魯勃（Franz Gruber），1787-1863

路加福音2：7-14
阿爾瑪書7：10-12

昔日在大衛王城中
Once in Royal David's City

虔敬地 ♩= 69-84

1.昔日在大衛王城中，有一處卑小馬棚；有慈母將初生幼兒，權安放在馬槽中，馬利亞乃慈母名，主耶穌即是聖嬰。
2.主耶穌乃從天降臨；祂本管轄萬有神；誕生時馬廐爲居所，馬槽中暫且安身，榮耀聖主來凡塵，俯就卑微困苦人。
3.我們蒙主救贖恩典，將與救主面相見；小嬰孩溫良而聖善，是救主，今居高天，引領神兒女前行，領到祂所去天庭。

詞：亞歷山大(Cecil Frances Alexander),1818-1895
曲：岡特烈亨利(Henry J. Gauntlett),1805-1876

路加福音 2：4－7，11－12
摩賽亞書 3：5－8

在客店馬槽裡
Away in a Manger

虔敬地 ♩=60-80

1.在客店馬槽裏，無枕又無床，
2.牛馬等鳴鳴鳴，聖嬰忽然醒，
3.懇求主親近我，伴我在身旁，

聖嬰孩主耶穌睡臥甚安詳；
不啼哭，極安靜，面上現笑容；
永向我顯慈愛，向我施恩光；

高天上衆星星都遙遠張望，
我深愛主耶穌，求從天看顧；
更看顧衆孩童，保佑都安康；

望聖嬰主耶穌所睡臥地方。
求降臨我床邊，護守到天明。
使我們同蒙恩，隨主到天堂。

詞：佚名，約1883年,Philadelphia
曲：寇克派翠克(William J. Kirkpatrick),1838-1921;
harmonized by Rosalee Elser,b. 1925.

路加福音 2：7
路加福音18：15－17

Copyright ©1980 Rosalee Elser.
經核准使用，可供家庭或教會於短期非商業性演出時複製使用。

夜半歌聲
It Came upon the Midnight Clear

快樂地 ♩. = 44-54

1.緬 想 當 年 時 方 夜 半，忽 來 榮 耀 歌 聲，
2.直 到 如 今 依 舊 天 開，天 使 依 舊 來 臨，
3.因 爲 歲 月 周 行 不 息，世 事 推 移 前 進，

天 使 屈 身 俯 向 人 間，怡 然 手 撥 金 琴：
天 使 依 舊 歡 奏 天 樂，聲 徹 疲 乏 塵 瀛。
黃 金 時 代 一 定 來 臨，先 知 早 已 說 明，

地 上 平 安，人 增 友 誼，天 賜 特 殊 奇 恩。
依 舊 歡 然，展 開 天 翼，俯 視 愁 苦 羣 生。
到 時 新 天 新 地 生 靈，共 戴 和 平 之 君，

當 晚 世 界 沉 寂 之 中，靜 聽 天 使 歌 聲。
萬 邦 嘈 雜 羣 音 之 上，仍 聞 天 使 歌 聲。
普 天 之 下 齊 聲 酬 應 今 日 天 使 歌 聲。

詞：西爾德蒙(Edmund H. Sears), 1810- 1876
曲：威利理查(Richard S. Willis),1819-1900

路加福音2：8-17
阿爾瑪書5：50

美哉小城
O Little Town of Bethlehem

寧靜地 ♩= 84-100

1.美 哉 小 城，小 伯 利 恆，你 是 何 等 清 靜，
2.因 馬 利 亞 誕 生 聖 嬰，天 上 天 軍 齊 集，
3.宏 愛 上 主 至 大 恩 典，普 賜 信 仰 的 人，

無 夢 無 驚，深 深 睡 著，群 星 悄 然 進 行，
世 界 衆 生，酣 睡 正 深，天 軍 虔 敬 守 夜，
何 等 莊 嚴，何 等 安 靜，肉 耳 不 能 聽 聞，

在 你 漆 黑 的 街 衢，永 遠 的 光 照 啓，
晨 星 啊 同 來 頌 揚，同 來 禮 拜 虔 誠，
世 界 正 惡 貫 滿 盈，救 主 悄 然 降 生，

萬 世 希 望，衆 生 憂 喜，今 宵 集 中 於 祢。
同 來 感 謝 至 尊 上 主，同 祝 世 界 和 平！
虔 誠 謙 恭 打 開 心 門，救 主 必 定 降 臨。

詞：布魯克斯(Phillips Brooks), 1835-1893
曲：藍得路易士(Lewis H. Render), 1831-1908

彌 迦書5：2
路加福音2：4 -16

聽啊！天使高聲唱
Hark! the Herald Angels Sing

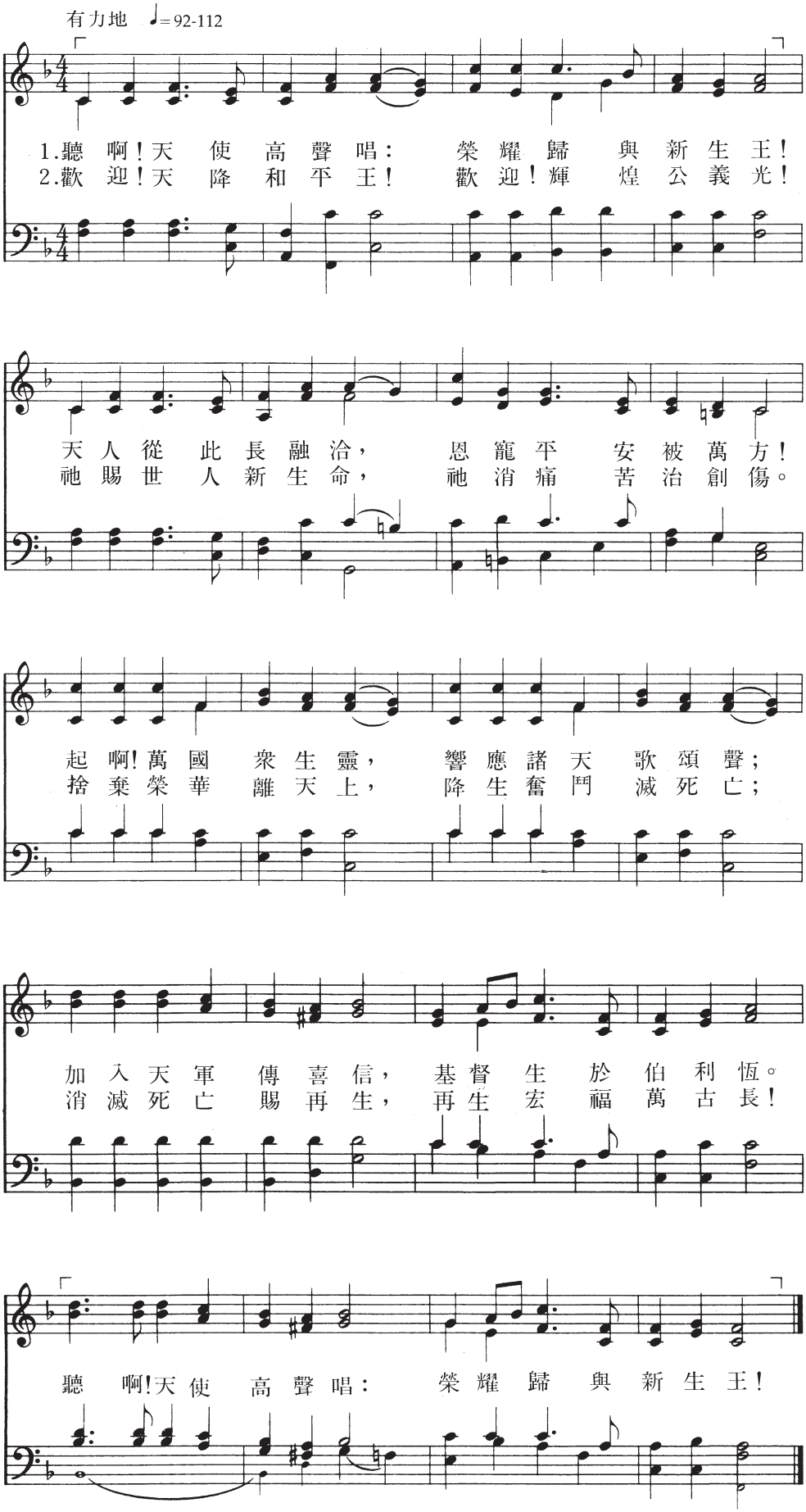

詞：衛斯理查理(Charles Wesley), 1708-1788
曲：孟德爾頌(Felix Mendelssohn),1809-1847

路加福音2：8-14
尼腓三書25：2

猶大遙遠原野深
Far, Far Away on Judea's Plains

歡欣地 ♩= 92-112

1. 猶大地方遙遠原野深，快樂歌聲傳到
2. 歌聲美妙，仁愛有救恩，從天上傳來慈
3. 我們和天使一同歡欣，主助我們高聲
4. 萬邦趕快來頌主降臨，聖歌莊嚴世人

牧羊人；
悲佳音；　榮耀歸神，　榮耀歸神，
表眞心；　榮耀歸於高天
奉一神；

榮耀歸於高天的神，

榮耀歸於高天的神；地上平安
的神，

榮耀歸於高天的神；

屬世人，地上平安屬世人！

詞與曲：麥法蘭約翰(John Menzies Macfarlane), 1833-1892

路加福音2：8-20
教義和聖約45：71

聖誕佳音

The First Noel

喜悅地 ♩= 80-92

1.天使初報聖誕佳音，先向田間貧苦牧人，牧人正當看守羊群，嚴冬方冷長夜已深。歡欣，歡欣，歡欣，歡欣，天國君王今日降生！

2.牧人抬頭見一景星，遠在東方燦爛晶明，發出奇光照耀世塵，不分晝夜光彩永恆。

詞與曲：傳統英文聖誕歌，約第17世紀

路加福音2：8-20

聖誕鐘聲

I Heard the Bells on Christmas Day

沉思地 ♩=76-92

1. 聖 誕 佳 節 處 處 鐘 聲， 熟
2. 我 懷 想 那 日 的 到 臨， 基
3. 我 垂 低 頭 無 限 失 望， 我 神
4. 鐘 聲 叮 噹 傳 遍 四 方： 渡
5. 聖 誕 鐘 聲 常 伴 我 們，

耳 聖 詩 日 日 聽 聞， 歌 聲 鐘 聲 信
督 徒 鐘 樓 聲 齊 鳴， 鐘 聲 洪 亮 遠
說 平 安 蕩 然 無 存， 頑 強 衆 生 嘲
不 死 亡， 也 不 睡 眠， 邪 惡 必 敗， 正
此 黑 夜， 迎 向 清 晨， 歌 聲 鐘 聲 讚

息 永 恆： 地 上 平 安 歸 與 世 人。
近 俱 聞， 地 上 平 安 歸 與 世 人。
笑、 憎 恨： 地 上 平 安 歸 與 世 人。
義 必 勝， 地 上 平 安 歸 與 世 人。
頌 吾 神， 地 上 平 安 歸 與 世 人。

詞：朗費羅亨利(Henry Wadsworth Longfellow), 1807-1882
曲：凱爾金約翰(John Baptiste Calkin), 1827-1905

路加福音2：14
教義和聖約3：1-3

因爲我已獲賜良多

Because I Have Been Given Much

由於授權方面的限制，教會無法以這種格式出版這首音樂。

詞：克勞威爾（Grace Noll Crowell），1877-1969，改編
From the Light of the years, ©1936
by Harper and Row. Renewed 1964
by Grace Noll Crowell.
曲：藍格瑞菲力（Philip Landgrave），1935 年生
©1975 Broadman Press.

未經版權所有者書面許可，
禁止複製。版權所有。
有國際版權，經核准使用。

雅各書 2：17－19
摩賽亞書18：27－29

我可曾行善？
Have I Done Any Good?

快樂地 ♩. = 46-58

1. 今日 我可曾在世界上 行善？可曾 幫助困苦 的
2. 就是 現在周圍皆有 事可做，眼前 盡是大好 機

人？ 可曾鼓舞憂者，使人感覺歡愉？若
會。 切莫任其消逝，或說：「下次再做」，你

未爲此乃我失敗。 可有人因我願
當今日付諸行動。 工作與助人乃

爲他分憂，感覺今日負擔減輕？ 病患
高貴品德，愛心相隨方有價值。 唯有

與勞苦之人，可有人扶持？需 要我時，
你實際去做，才能造福人，一 切善行

我願幫忙？ 要警醒，更動手工作，不
神都知悉。

可徒架空中樓閣。 爲善是眞正快樂，歡

欣不可言喻，乃是愛心所得賞賜。

詞與曲：湯普森威爾(Will L. Thompson), 1847-1909 改編

雅各書 1：22，27
阿爾瑪書9：28

牧者所愛
Dear to the Heart of the Shepherd

安祥地 ♩. = 40-52

Duet

1. 慈悲牧人心所鍾愛，乃羊欄中之小羊；
2. 慈悲牧人心所鍾愛，羊兮羊兮可愛哉；
3. 慈悲牧人心所鍾愛，非祇「九十九隻羊」；
4. 主備牧場兮領羊歸，嫩草鮮美水可愛，

愛護彌篤兮常看顧，寶貝過於金與銀。
弱軀飄零兮飢寒迫，因貪遊蕩故離開。
彼遠離羊圈者亦愛，蕩失迷途何悲傷。
慈悲救主兮我誠願：終生皆任主差遣！

慈悲牧人心所鍾愛，蕩失之羊亦奇珍，
危險艱難兮苦備嘗，幸彼牧者快趕來，
聽哉！牧人兮慈聲呼，同來尋回失路羊，
求主加能作忠心僕，具備信心兼慈愛。

逾山越嶺兮仍尋找，長途跋涉極苦辛。
天涯海角兮尋所愛，歡天喜地帶羊回。
「肩胛負背兮欣然歸，安憩在於羊棚上。
奉命前往兮此路去，將彼亡羊領回來。

Harmony

四顧茫茫兮任優游，迷途誤入何惆悵；

弱軀飄零兮飢寒迫，牧人來救速回頭。

詞：溫格瑪麗(Mary B. Wingate), 1899 年生
曲：寇克派翠克(William J. Kirkpatrick), 1838-1921

路加福音15：4-7
彼得前書5：2-4

主，我願跟隨祢
Lord, I Would Follow Thee

溫柔地 ♩=76-96

1. 救主我願眞心愛祢，行走祢正義道路，願傾所有，協助軟弱，爲世人努力服務。
2. 切莫任意論斷他人，我自身豈無過錯，內心謙卑，誠懇痛悔，勇敢回頭勿蹉跎。
3. 我願看顧姊妹弟兄，我願安慰人痛苦，我願扶持傷殘疾病，分享祢所賜祝福。
4. 救主我願愛人如己，有如祢仁慈愛我，求祢光照我的道路，我願全心事奉祢。

救主我願眞心愛祢，主，我願跟隨祢。
切莫任意論斷他人，主，我願跟隨祢。
我願看顧姊妹弟兄，主，我願跟隨祢。
救主我願愛人如己，主，我願跟隨祢。

詞：麥克蘇珊(Susan Evans McCloud),1945年生©1985 IRI
曲：戴利紐威爾(K. Newell Dayley),1939年生©1985 IRI

約翰福音13：34－35
約翰一書 3：16－19；4：21

我有未完的使命
I Have Work Enough to Do

熱誠地 ♩=66-76

1.我有未完的使命，切莫太遲疑，
2.我要常說溫和語，切莫太遲疑，
3.我今踏上了旅程，切莫太遲疑，

爲了自己也爲人，切莫太遲疑；
使得大家都能聽，切莫太遲疑；
我必須遵守誡命，切莫太遲疑；

從此不做懶惰的人，意志堅強矢必勤奮；
我要救濟老弱貧困，我要扶持傷殘疾病，
許多錯誤要去糾正，許多罪過要去承認，

今日任務有待完成，切莫太遲疑。
指引迷途走向光明，切莫太遲疑。
但願得到神的祝福，切莫太遲疑。

詞：寶拉約沙法(Josephine Pollard), 1834-1892
曲：寇克派翠克(William J. Kirkpatrick), 1838-1921

阿爾瑪書34：32-35
教義和聖約88：123-125

朝榮光前進

We Are Marching On to Glory

有力地 ♩= 92-108

1.我們朝著榮光前進，追求永恆王冠，
2.我們日日向前不停，終必能達天庭，
3.神之兒女已得救贖，聚集星光寶座，

擦亮神賜全副軍裝，決不畏懼退縮。
每一善行助我接近天父崇高屋宇。
同聲高歌讚美救主，仁慈，公正，正義。

我們邁向永恆家園，前途一片光明，

努力追求永恆生命，那是我們引導星。

詞與曲：坎伯蘭約翰(John M. Chamberlain),1844-1928

教義和聖約27：15－18
提摩太前書 6：12

及時努力
Improve the Shining Moments

輕快地 ♩= 60-76

1. 及時努力寸光陰，莫令等閒過去；
2. 一去不復回頭來，光陰飛如閃電，
3. 時序循環夏復秋，待秋去冬復至，
4. 及時努力寸光陰，不至臨時憂慮，

燦爛時光無限好，只怕黃昏忽至。
時間來去也匆匆，從不在世留戀。
世上所有快樂時，彷彿曇花一現。
勤勉得安全祝福，主不問富與貧，

我們無法催陽光，也無法留它住，
我們若稍一蹉跎，機會瞬溜不見，
要知道若不努力，便老大徒傷悲，
行動要非常謹慎，心地也要忠誠，

正如影子和我們，彼此都不分離。
生命如此的短促，一生轉眼消逝。
奮起自強圖建樹，莫待一切太遲。
神必愛你必佑你，時時與你同行。

詞與曲：貝爾德(Robert B. Baird), 1855-1916

阿爾瑪書34：32-33
詩篇119：60

日光照我心
There Is Sunshine in My Soul Today

歡欣地 ♩= 88-104

1. 今有日光照在我心內，極大榮耀光輝，
2. 今有樂音充滿我心內，向我君王頌揚，
3. 今日主耶穌與我同在，我心就有陽光，
4. 今有快樂充滿我心內，洋溢愛心、希望，

世上微光不能比較，因耶穌是我光。
耶穌喜聽所有歌聲，雖我還未能唱。
平安聖鴿在我心內，恩典之果常在。
今主耶穌賜我祝福，喜樂儲在天上。

快樂日光，有福日光，何時有這快樂平安來？

就是耶穌歡笑時候，有日光照我心懷。

詞：希威特(Eliza E. Hewitt), 1851-1920
曲：史溫尼翰(John R. Sweney), 1837- 1899

以賽亞書60：19
詩篇16：9，11

勿批評過錯
Should You Feel Inclined to Censure

沈思地 ♩= 69-84

1. 倘若你愛批評過錯，應當先反省己身，
2. 切勿閒談任意批評，損傷弟兄之名聲，

你若謙虛捫心自問，是非曲直不難分。
你當保護善加珍惜，猶如你名不容損。

友情信誓莫輕毀棄，誠心待人益友存；
切勿盲目妄下斷語，逞快一時禍患生；

怒言惡語如劍傷人，仍是自己受害深。
常有受人誤評之士，日久方知其忠貞。

詞：佚名，約1863年
曲：布里斯(Philip Paul Bliss), 1838-1876

馬太福音7：1-2
教義和聖約88：124

大好韶光
Today, While the Sun Shines

有力地 ♩.=88-100

1.今天，韶光大好，努力去做；今天要艱苦奮鬥完成任務；今天，好鳥枝頭唱出新歌，世界眞美麗，生命正豐富。

今天，今天，努力去做，今天，今天要完成任務，今天，今天，全力以赴，不要等明天，今天就要去做。

2.今天，尋求眞理，勝似黃金；羊欄中出現了快樂與和平；今天尋求知識心地光明，生在當今世，要擇善而行。

3.今天，尋求正義，道德，眞理；珍惜錦繡青春，莫虛度生命；今天，一息尚存；服膺教義，矢志效忠誠，要堅持到底。

詞：克拉克(L. Clark),約1883改編
曲：司提反(Evan Stephens), 1854-1930

教義和聖約64：23-25，33
信條第十三條

溫和的言語
Let Us Oft Speak Kind Words

誠摯地 ♩= 63-80

Duet

1. 我們大家要常說溫和語，不分在外面在家裡，那好鳥尚知枝頭求朋友，唱自由歡樂的調子。減輕我們的煩惱悲傷，增加希望和勇氣，撥開那些蔽日的浮雲，發現愛心的光輝。

2. 好像早晨陽光照在山上，使得人人精神舒暢，好像那幽谷中泉水淙淙，奏和諧悅耳的鏗鏘。我們說話語氣要溫和，友誼常新且互諒，等到大家能相知以心，建立友誼能久長。

Harmony

我們要時常說溫和語，大家同沐在陽光裏莫忘記，溫和言語是甜蜜的心聲，讓我們常說溫和語。

詞：湯森約瑟(Joseph L.Townsend), 1849-1942
曲：畢斯利(Ebenezer Beesley), 1840-1906

以弗所書4：29-32
箴言16：24

你能使前途光明
You Can Make the Pathway Bright

快樂地 ♩=88-108

1. 你能使前途光明，天上眞光充靈性，
2. 你能說出溫和語，感動盛氣囂張人，
3. 你能做件慈善事，幫助窮苦的鄰人，
4. 你能幸福過生活，脫離擾攘與紛爭，

只要快樂在你心；黑夜可變成白晝，
只要快樂在你心；雖說看來是小事，
只要快樂在你心；分擔他肩上負荷，
只要快樂在你心；靈性與愛共滋長，

陰霾散去無蹤影，只要今天快樂在你心。
往往招致大福份，只要今天快樂在你心。
解除他內心憂慮，只要今天快樂在你心。
完全眞道自天申，只要今天快樂在你心。

只要快樂在你心，光芒
快樂在你心，

四射照世人；黑暗變成大光明；一切

煩惱都除盡；只要今天快樂在你心。
煩惱都除盡

詞：唐根海倫(Helen Silcott Dungan),約1889
曲：唐根雅各(James M. Dungan), 1851-1925

摩賽亞書2：17，41
彼得前書3：8-12

救主，求祢接納我們

Lord, Accept into Thy Kingdom

歡欣地 ♩= 80-88

1. 救主求祢接納我們，進入祢永恆國度，
2. 我們深知祢名神聖，古今先知已見證，
3. 神之話語有如波濤，如洶湧巨浪奔騰，

奉祢愛子神聖之名，從水和聖靈重生，
祢已顯明窄直道路，引導我們見父神，
神聖教儀均已復興，救贖祖先與子孫，

我們謙卑誠心痛悔，求賜聖靈開心門，
聽啊，高天救恩佳音，聽祂說：「來跟隨我，
萬民同來高聲歡呼！萬物一齊來讚頌！

引導我們明白眞理，追求祢榮耀祝福。
追求神國至高榮耀，與天父同享永生。」
聽啊，先人歌詠頌揚，榮耀歸於至高神！

詞：賈伯特(Mabel Jones Gabbott),1910年生©1948 IRI
曲：史萊亞歷山大(Alexander Schreiner),1901年生©1948 IRI

尼腓二書31：5－13
教義和聖約128：12，22

祢是救恩的磐石
O Thou Rock of Our Salvation

堅定地 ♩=84-100

1.啊！祢是救恩的磐石，耶穌世界的救主，
2.我們正對罪惡作戰，我們爲正義奮鬥，
3.前進前進，高唱不停，我們願持守到底，
4.戰爭全面進行之時，我們信心戰勝時，

我們處此貧賤境地，已展開祢的大旗。
每日戰爭激烈進行，主助我們勝此仗。
每勝一仗戰鼓頻響，我們決心盡力量。
努力直到罪惡終止，世上勞苦完成時。

集合起衛道的志士，集合起青年羣力！
(唱完第四節，續唱此第二副歌)
啊，我們救恩的磐石，耶穌世界的救主，

衛護眞理奮勇作戰，前途日漸趨明朗。
拯救我們離此境地，投身歸入祢旗幟。

詞：湯森約瑟(Joseph L. Townsend), 1849-1942
曲：克雷森威廉(William Clayson), 1840-1887

希拉曼書5：12
詩篇62：1-2

選正義
Choose the Right

快樂地 ♩=84-96

1. 選 正 義！ 當 你 面 臨 抉 擇 時 刻， 聖 靈
2. 選 正 義！ 莫 令 邪 惡 誘 惑 試 探， 趁 你
3. 選 正 義！ 行 正 道 而 內 心 平 安。 選 正

在 正 義 之 中 引 導， 祂 的 光 永 遠
軟 弱 將 你 俘 虜 去。 萬 事 情 都 有
義！ 靈 魂 安 全 無 比。 言 思 行 都 要

在 上 照 耀 著 你， 只 要 全 心 意 守 正 義。
是 非 切 莫 混 淆， 懇 求 神 指 引 保 護 你。
選 擇 正 義 爲 先， 惟 願 神 國 作 你 目 的。

選 正 義！ 選 正 義！ 憑 智 慧 決 定 你 前 途；

光 明 中， 選 正 義， 我 神 永 遠 賜 福 給 你。

詞：湯森約瑟(Joseph L. Townsend), 1849-1942
曲：塔克亨利(Henry A. Tuckett), 1852-1918

摩羅乃書7：16-17
尼腓二書2：27-28

計算恩典
Count Your Blessings

快樂地 ♩= 80-96

1. 有時遇見苦難如同大波浪，有時憂愁
2. 有時掛念世事如同挑重擔，有時背負
3. 不必貪戀別人金銀田地多，主許與得
4. 每逢遭遇戰爭不論大或小，不要喪膽

喪膽似乎要絕望，若把主的恩典從頭
十架覺得苦難堪，若數主的恩典疑惑
勝者萬物眞不錯，你所得的恩典金銀
因我救主早勝了，若數主的恩典天使

數一數，必能叫你快樂立時讚美主。
就消除，必能叫你驚訝立時樂歡呼。
不能換，最大賞賜永遠享受在彼岸。
會幫助，安慰引導我們直到見天父。

主的恩典樣樣都要數，主的
主的一切恩典，樣樣都要數，主的一切

恩典都要記清楚。主的恩典；
恩典；都要記清楚。主的一切恩典；

rit. a tempo

樣樣都要數，必能叫你驚訝立時樂歡呼。

詞：歐特曼(Johnson Oatman, Jr.), 1856-1922
曲：艾克塞爾(Edwin O. Excell),1851-1921

教義和聖約78：17-19
阿爾瑪書34：38

讚美神

Praise God, from Whom All Blessings Flow

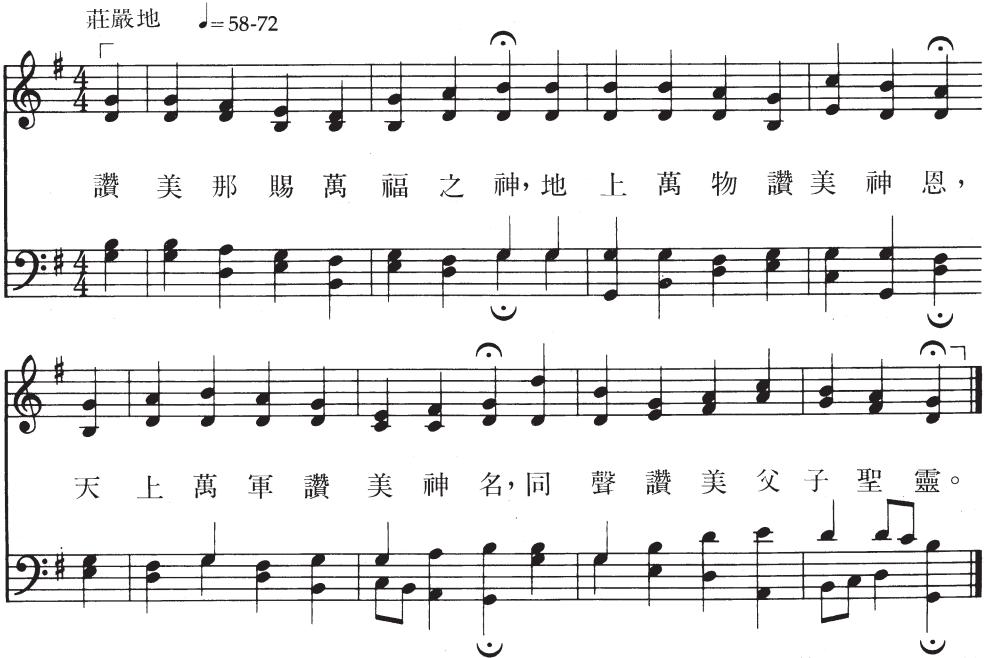

詞：金恩多馬(Thomas Ken), 1637-1711
曲：鮑路易士(Louis Bourgeois), 約1510-1561
選自16世紀「簡佛詩篇」(Genfer Psalter)

詩篇148：1-2，10-14
以弗所書1：3

大家齊向前

Let Us All Press On

有力地 ♩= 92-108

1.爲 了 主 的 事 工 大 家 齊 向 前，
2.面 對 當 前 強 敵 我 們 不 需 逃 避，
3.依 義 而 行 凡 事 不 必 存 畏 懼，

將 來 生 命 結 束 必 能 償 宿 願；
雖 然 衆 寡 懸 殊 我 們 不 能 比；
因 爲 我 們 隨 時 都 能 接 近 主；

揮 舞 寶 劍 進 行 正 義 鬥 爭，
但 有 無 形 力 量 幫 助 我 和 你，
審 判 日 子 聖 徒 們 一 定 勝 利，

堅 強 眞 理 寶 劍。
光 榮 的 正 義 眞 理。
發 揚 光 大 神 眞 理。

勿 懼， 儘 管 敵 人 在 嘲 戲，
勇 敢， 勿 懼 儘 管 敵 人 在 嘲 戲， 我 們

勇 敢， 因 爲 有 主 在 一 起； 不 理
必 定 勝 利，我 們 有 主 在 一 起； 我 們

惡 人 所 說 的 一 切 言 語， 我 們
不 怕 惡 人 也 不 理 他 們 言 語， 只 曉

但 知 絕 對 服 從 主。
得 服 從 天 上 的 父，我 們 唯 一 的 主。

詞與曲：司提反(Evan Stephens),1854-1930

教義和聖約6：33-37
尼腓一書22：15-17

齊向前
Come Along, Come Along

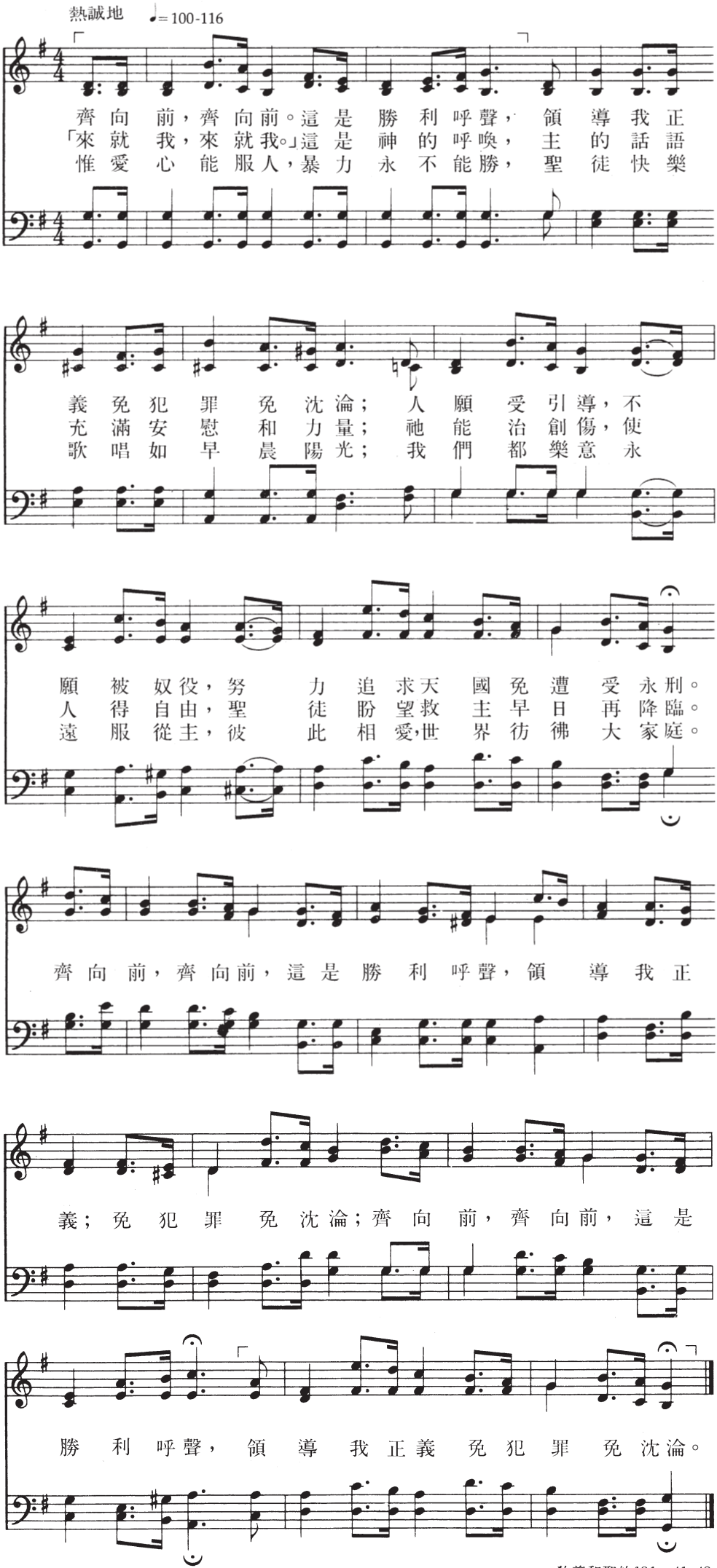

詞：威爾威廉(William Willes), 1814-1890
曲：斯密艾西(A. C. Smyth),1840-1909

教義和聖約121：41-42
以賽亞書55：3；61：1

奉獻屋宇

This House We Dedicate to Thee

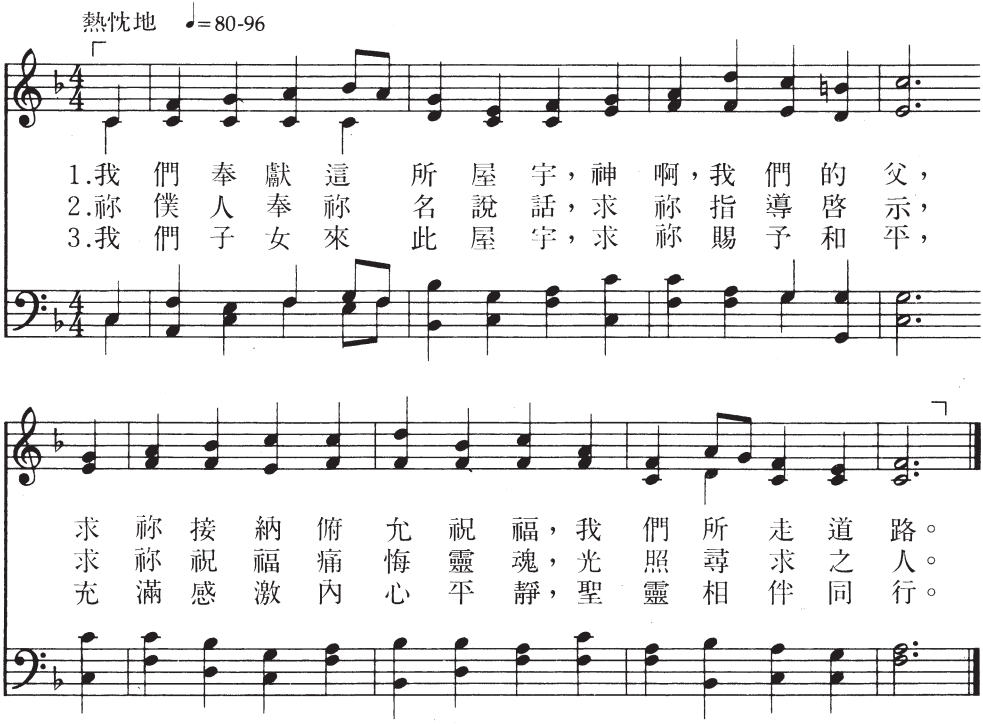

詞：耐斯亨利(Henry W. Naisbitt), 1826- 1908
曲：艾伯法蘭克(Frank W. Asper), 1892-1973

教義和聖約109：10-13，78
教義和聖約97：15-16

信徒如同精兵

Onward, Christian Soldiers

勇敢地 ♩=92-112

1. 信徒如同精兵，爭戰向前行，
2. 賴此旗號必勝，攻退撒但軍；
3. 教會在此寰宇，行動猶軍旅；
4. 惟願主民心堅，聯步各登先；

十字架爲旗號，先路導我程。
我爲基督精兵，追敵要勤奮。
弟兄奮力前趨，緊跟先聖步。
大家均須同聲，高歌慶凱旋；

基督乃是君王，領我攻敵往；
魔鬼權勢震動，因聞大聲頌；
我衆原非分裂，我衆是一體；
但願榮光讚美，均歸主聖名；

故當仰望麾旗，前行入戰場！
弟兄皆當歡呼，讚美聲須洪。
希望信仰無二，愛心亦合一。
天使衆人一致，歌聲永不停。

信徒如同精兵，爭戰向前行，
行，十字

十字架爲旗號，先路導我程。
架爲旗號，先路導我程。

詞：巴林沙賓(Sabine Baring-Gould), 1834-1924
曲：蘇利亞瑟(Arthur S. Sullivan), 1842-1900

申命記31：6
提摩太後書2：3

神啊，我愛祢家

We Love Thy House, O God

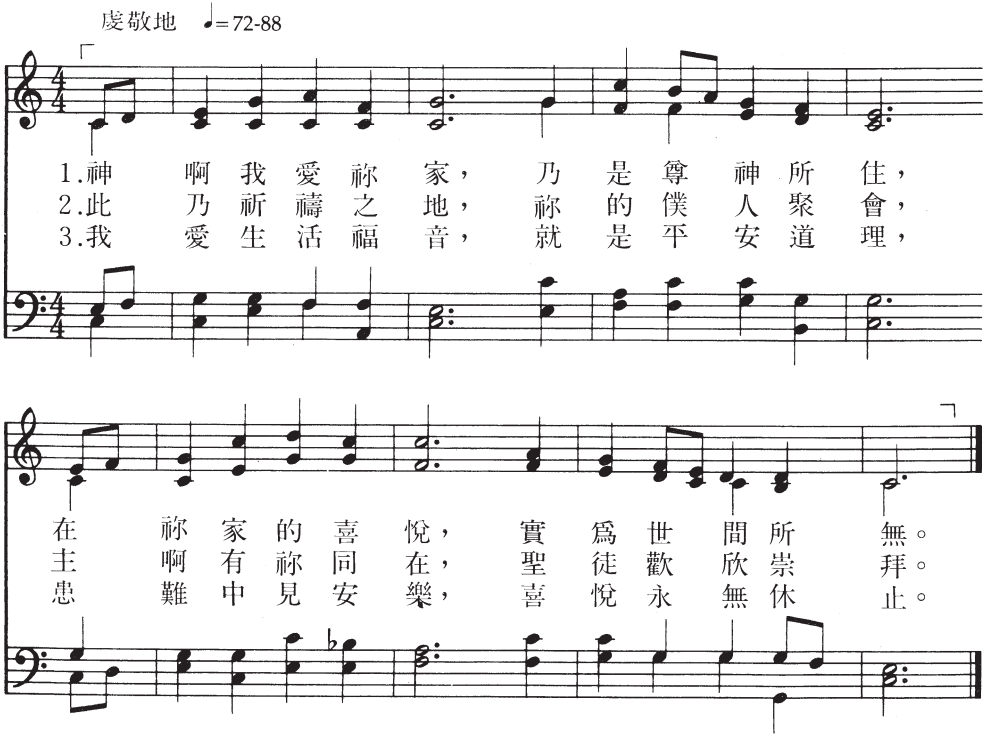

詞：伯洛威廉(William Bullock), 1797-1874
曲：羅勃遜(Leroy J. Robertson), 1896-1971 ©1948 IRI

詩篇26：8
教義和聖約84：43-44

蒙召喚去服務
Called to Serve

堅定地 ♩= 84-116

1. 蒙神召喚 榮耀天上的父，選擇永遠
2. 蒙神召喚 明白祂的祝福，世上衆人

爲祂作見證； 我們前往各處宣揚福音，
乃吾神子民， 滿心歡欣，承認祂的聖名，

高聲宣揚祂愛心。 前進，永遠
高聲頌讚祂尊名。

前進， 榮耀歸於祂的名，

前進，永遠前進， 榮耀歸於祂的

名， 勇往，勇往直前， 我們

高歌慶凱旋， 神助我勝

利；永遠向前進，此心永不渝。 渝。

詞：戈登葛麗絲 (Grace Gordon)改編
曲：蓋伯亞當 (Adam Geibel),1855-1933

教義和聖約4：2-3
教義和聖約20：17-19

我等皆是軍人
We Are All Enlisted

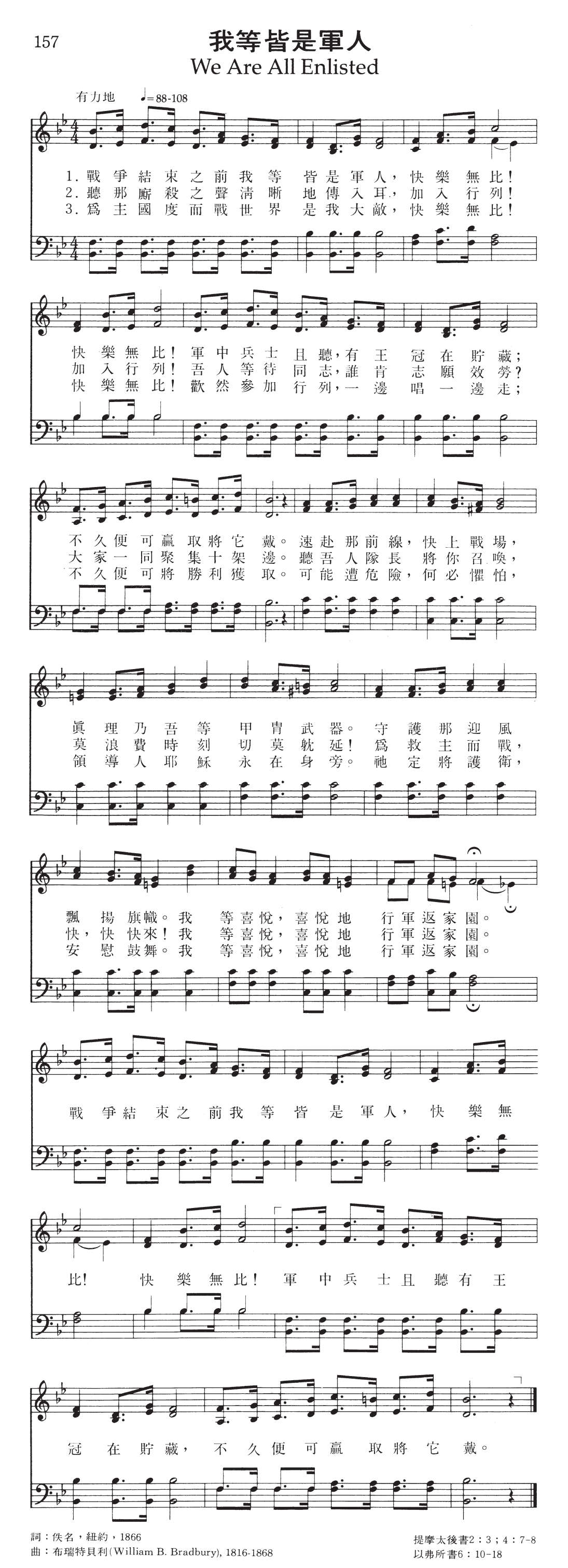

詞：佚名，紐約，1866
曲：布瑞特貝利(William B. Bradbury), 1816-1868

提摩太後書2：3；4：7-8
以弗所書6：10-18

用肩膀扛起巨輪
Put Your Shoulder to the Wheel

有力地 ♩=96-116

1.世界需要志願的人，佩上工人之證，
2.教會需要幫忙的人，有能力和熱情，
3.不要袖手站在一邊，莫讓罪惡蔓延，
4.要全心全意地工作，當護衛與祈禱，

同來幫助推動事工，用肩膀扛起巨輪。
需做的事在等著你，用肩膀扛起巨輪。
來日方長必須向前，用肩膀扛起巨輪。
事無大小都肯擔承，用肩膀扛起巨輪。

用肩膀扛起巨輪 向前進
向前進

心情愉快完成你的責任
你責任

大家作工絕不逃避，用肩膀扛起巨輪。

詞與曲：湯普森威爾(Will L. Thompson), 1847-1909

教義和聖約58：26-28
教義和聖約107：99

忠於信仰
True to the Faith

有力地 ♩= 96-104

1. 眞理正義必須維護，錫安青年豈不顧！
2. 黑暗勢力猖狂逞兇，陰謀摧毀神聖工；
3. 我們成全救恩計畫，堅守正義永不移；
4. 我們得進我主天國，但求配稱無愧怍；

如有強敵前來侵犯，我們豈袖手自誤！不！
蒙神應許降福兒女，手中鐵桿豈可鬆？不！
我們發揮青春熱情，警醒祈禱兼努力。對！
言行一致充滿愛心，聖徒忠誠得神國。對！

忠於父母堅定不移之信仰，忠於殉

教者所獻身之眞理，盡心盡力，

遵神誡命，我們忠貞奉神永不渝。

詞與曲：司提反(Evan Stephens), 1854- 1930

提摩太前書4：12
阿爾瑪書53：18－21

往前闖
Carry On

堅定地 ♩= 96-116

Unison

1. 堅定如山環繞我們，勇敢堅強站定。
2. 我們在此堅固基石上，建設永恆錫安。

基石本是先人創立，在此優良的環境，
我們高唱讚美詩歌，步入燦爛的走廊，

榮譽、道德所憑根基，信仰活著的神。
先人所留給我們的非金銀和財寶，

舉起祂那勝利旗幟，飄揚在沙漠上。
是永恆祝福和愛心，更有快樂健康。

Harmony

我們聽見沙漠歌唱：往前闖，往前闖，往前闖！

山川樹木一齊響應，往前闖，往前闖，往前闖！

高舉我們的旗號，乘著曉風朝前往。

啊！堂堂華冑青年啊，往前闖，往前闖，往前闖！

詞：福克斯路得(Ruth May Fox), 1853-1957 ©1948 IRI
曲：杜爾亞佛瑞(Alfred M. Durham),1872-1957 ©1948 IRI

尼腓一書2：10
阿爾瑪書57：27

依義而行
Do What Is Right

堅定地 ♩=96-116

1.依 義而 行； 聖 道 今 已 復 興， 歡 呼 前
2.依 義而 行； 桎 梏 完 全 除 盡， 枷 鎖 鐵
3.依 義而 行； 要 勇 敢 與 忠 誠， 前 進 復

途 的 自 由 與 光 明。 頭 上 有 天 使 在
鍊 的 束 縛 也 失 靈。 不 再 受 壓 迫 燃
前 進 目 標 已 接 近， 擦 乾 流 淚 眼 不

那 暗 中 察 看， 我 們 要 謹 慎；要 依 義 而 行！
起 希 望 之 火， 眞 理 已 能 伸；要 依 義 而 行！
再 憂 傷 嘆 息， 幸 福 已 在 望，要 依 義 而 行！

依 義 而 行；眞 理 必 定 得 勝 利。 全 心 全

意 維 護 自 由 正 義； 前 程 似 錦 要 有

絕 對 的 信 心。 神 必 佑 你，你 要 依 義 而 行。

詞：佚名，生命的詩篇（The Psalms of Life），波士頓，1857
曲：喬治凱爾馬克（George Kaillmark），1781-1835

申命記6：17-18
希拉曼書10：4-5

末世錫安青年
As Zion's Youth in Latter Days

堅定地 ♩=88-104

1. 看哪末世錫安青年，意志果決堅定，
2. 世界嘲弄神聖眞理，蔑視所有正義，
3. 試探，考驗令人畏懼，切莫輕言放棄，

眼中閃爍無比勇氣，完成託付使命，
我們努力遵守誡命，求神不斷指引，
我們發揚錫安偉業，眞理增強能力，

緬懷昔日光輝歷史，開創光明前程，
邪惡勢力猖狂逞凶，罪惡不停攻擊，
學習愛心、克服艱難，歡呼讚美主名，

面對時代一切考驗，忠心堅持到底。
緊握鐵桿，信心不移，終必贏得勝利。
我們末世錫安青年，純潔、堅強、正義。

詞：麥克蘇珊(Susan Evans McClud),1945年生 ©1985 IRI
曲：愛爾蘭調改編©1985 IRI

阿爾瑪書37：35－37
阿爾瑪書53：20－21

以色列民全力起
Hope of Israel

熱誠地 ♩= 100-120

1. 神應許日的兒女是錫安軍以色列民，
2. 看，無數的敵人攻擊，排列成罪惡勢力；
3. 爲錫安戰，勇往直前；勇揮利劍不退縮；
4. 不久戰爭便會結束；眞理之敵被降服，

看，首領之旗號在前，且列陣正待交戰！
以色列民出戰當前，今仗我們必勝戰！
每揮一劍必殲一敵，勇步前進奏凱旋。
前進前進，錫安青年，勝者獎賞且加冕。

以色列民全力起，用眞理公義之劍；

吶喊「守望與祈求！」今天要戰勝敵人。

詞：湯森約瑟(Joseph L. Townsend), 1849-1942
曲：克雷森威廉(William Clayson), 1840-1887

以弗所書6：10-18
尼腓二書28：7-8，20-28

誰站在主一邊？
Who's on the Lord's Side?

熱誠地 ♩. = 69-84

1. 誰 站 在 主 一 邊？ 現 在 必 須 表 明，
2. 侍 奉 活 著 眞 神， 我 們 人 數 雖 少；
3. 非 手 所 鑿 磐 石， 充 滿 整 個 世 界；
4. 世 上 惡 魔 勢 力， 瘋 狂 不 斷 攻 擊；

我 要 大 膽 問 你： 誰 站 在 主 一 邊？
意 志 無 比 堅 定， 誰 站 在 主 一 邊？
大 家 努 力 推 動， 誰 站 在 主 一 邊？
志 在 摧 毀 聖 工， 誰 站 在 主 一 邊？

面 對 頑 強 仇 敵， 遭 逢 非 常 戰 爭；
勝 利 必 屬 我 們， 克 敵 毫 無 疑 問；
堂 堂 天 軍 旗 幟， 飄 揚 全 球 各 地；
眞 理、生 命、自 由、不 死 以 及 無 憂；

敵 人 虎 視 耽 耽； 誰 站 在 主 一 邊？
組 成 主 的 精 兵； 誰 站 在 主 一 邊？
麾 下 絕 無 懦 夫； 誰 站 在 主 一 邊？
都 是 我 所 追 求； 誰 站 在 主 一 邊？

誰 站 在 主 一 邊， 現 在 必 須 表 明；

我 要 大 膽 問 你： 誰 站 在 主 一 邊？

詞：柯貝漢娜(Hannah Last Cornaby), 1822-1905
曲：羅素亨利(Henry H. Russell), 1812-1900

出埃及記32：26
約書亞記24：15，24

聽，各國請聽！
Hark, All Ye Nations!

勇敢地 ♩= 92-108

1. 聽！各國請聽　神的聲音，傳遍全世界
2. 漫漫黑夜裡，舉世悲泣，衆人常不眠，
3. 我們蒙召喚，肩負使命，願前往世界

美好信息！榮耀聖天使　高聲同慶：
守望黎明；今可歡呼，慶長夜已盡，
各國各地，爲眞理而戰，同心協力，

眞理已經復興！
感謝再賜眞理！　啊，榮耀的
教導神聖旨意。

光明與眞理，發自高天傳播神福音！

燦爛如太陽，光輝無比，照耀世界萬民。

詞：德文原作：孟路易士(Louis F. Mönch),1847-1916© 1985 IRI
曲：魯特喬治(George F. Root),1820-1895

教義和聖約133：36－38
教義和聖約128：19－21

神啊，興起發光

Arise, O God, and Shine

快樂地 ♩= 100-126

1.神啊，興起發光，施行拯救權能，散發神聖榮光造福萬國萬民；慈悲憐憫，醫治創傷，各族各邦得享眞理。
2.遠近各國同來，齊聲讚美主名，聆聽神聖教訓學習主的誡命，全能之神，請來統治，願祢的旨意得昌明。
3.求賜神聖權能，感動一切世人，大地萬民歸信追求永恆超升，偉大之神，求祢祝福教會使祢聖徒得勝。
4.世間萬物同聲，高唱哈利路亞，讚美睿智不朽吾王吾神吾君，萬國萬民，齊來頌揚歌詠神聖父子聖靈。

詞：何恩威廉(William Hurn),1754-1829
曲：達華約翰(John Darwall),1731-1789

以賽亞書60：1－3
阿爾瑪書29：8－10，17

憑信心往前進
Go Forth with Faith

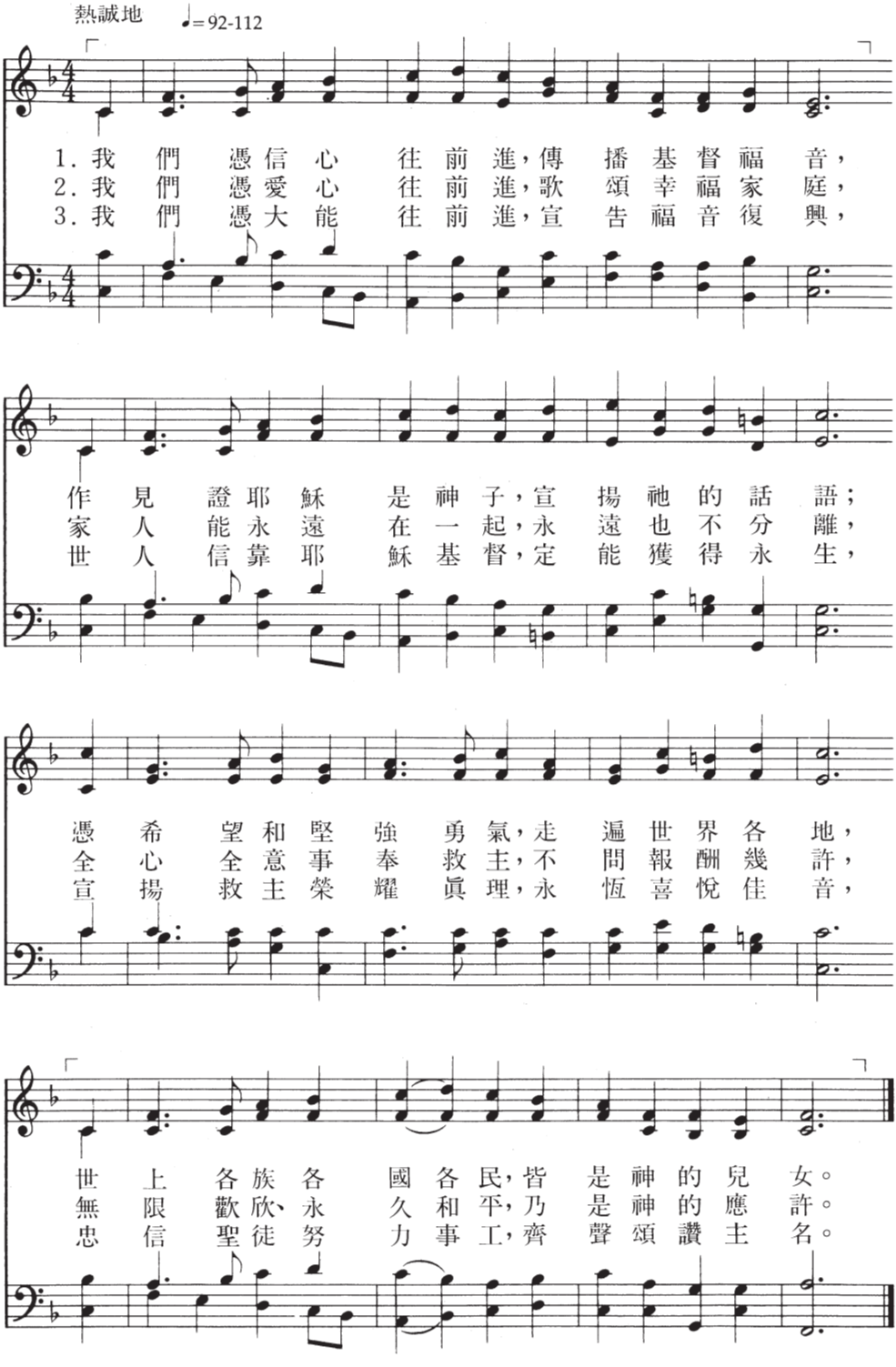

詞：賈納路得（Ruth M. Gardner），1927年生 ©1985 IRI
曲：賈納理奧（Lyall J. Gardner），1926年生 ©1985 IRI

教義和聖約42：6
馬太福音24：14

爲時已無多
The Time Is Far Spent

熱誠地 ♩=76-84

1.爲時已無多，莫再虛度勿蹉跎，要
2.職責雖繁重，均需擔負，不退縮，應
3.信靠主耶穌，祂將常賜予援助，你
4.目標應堅定，因爲撒但將試探，你

向世界把大喜信息傳播。報佳音須
跟隨救贖主，你良師、益友。我們小小
受世人憎恨，考驗實短促。天使們正
的召喚份量他知之甚詳。路途雖多

趕快，前去高聲呼喚：悔改，因爲天國已
災難不免有些痛苦，不久，必和義人同
等待向你冠以祝福！勇敢，信心高，應許
荊棘，耶穌就在身邊，惡魔雖猖狂，主的

近，莫懈怠；悔改，因爲天國已近，莫懈怠。
享神祝福；不久，必和義人同享神祝福。
必定可靠；勇敢，信心高，應許必定可靠。
臂膀更強；惡魔雖猖狂，主的臂膀更強。

詞：舒伊莉莎(Eliza R. Snow)，1804-1887
曲：十八世紀德國民謠

教義和聖約33：2-10，17
教義和聖約51：19

任主差遣
I'll Go Where You Want Me to Go

堅定地 ♩. = 48-58

1.主願用我事祂之處，未必是隔重
2.如今有主恩愛之話，耶穌願我去
3.我知有我作工之處，在世廣大禾

洋，未必是在荒山曲路，艱
傳，如今有人行走錯路，耶
田，一生時日不敢私用，全

難危險戰場；但聞救主微
穌願我追還；有主前引一
爲榮主在天；今將所有全

聲呼喚，特特提我賤名，我
路訓誨，雖行幽暗之中，我
交我主，報主莫大恩情，遵

拉主手歡然對曰；命我何往必
聽主命惟願謹領；叫我何言必
主美旨我實樂意；派我何事必

聽。
從。差我何往，我必前往，願
行。

我何言必言，派我何事，我

都樂作，身心願獻主之前。

詞：布朗瑪麗(Mary Brown), 1856-1918　　尼腓一書3：7
曲：阮斯菲凱莉(Carrie E. Rounsefell), 1861-1930　　教義和聖約4：2

聖工奇偉
How Wondrous and Great

莊嚴地 ♩=80-96

1. 祢 聖 工 奇 偉， 萬 民 齊 讚 美，
2. 世 界 久 黑 暗， 終 必 蒙 眞 光，

祢 大 道 公 正， 祢 眞 理 永 存。
世 人 將 崇 拜 永 恆 之 君 王。

啊， 誰 不 敬 畏 祢 尊 重 祢 的 名？
祢 眞 理 與 審 判 將 遍 及 萬 邦！

祢 是 唯 一 眞 神，唯 一 的 至 尊
萬 膝 都 將 跪 拜，惟 吾 神 至 上

詞：安德亨利(Henry U. Onderdonk), 1789 -1858
曲：海頓喬翰(Johann Michael Haydn)編 1737-1806

啓示錄15：3~4
羅馬書14：11

當我研讀神聖經文

As I Search the Holy Scriptures

虔誠地 ♩= 66-88

1.當我研讀神聖經文，天父求祢帶領我，
2.當我研讀神聖經文，求主呼喚我靈魂，
3.當我研讀神聖經文，求祢憐憫我軟弱，
4.當我研讀神聖經文，助我沈思祢旨意，

賜祢智慧充滿我心，求祢啓發我心靈。
日復一日勤勉學習，求祢顯福音奧秘。
慰我愁苦免我煩憂，求治我內心傷痛。
祢的話語，賜我生命，求指引永恆眞理。

詞與曲：費希爾瑪麗安(C. Marianne Johnson Fisher),1932年生
©1985 IRI

提摩太後書 3：14－17
羅馬書15：4

神聖經文

Oh, Holy Words of Truth and Love

喜悅地 ♩. = 52-66

1. 每日我們聆聽先知神聖經文眞理，
2. 神的使徒眞理訊息，其名聖徒尊敬，
3. 先知接受靈感旨意，勸聖徒常警醒，

乃是神自高天所賜，導我度此末世。
日復一日教導我們，其言約民敬聽。
糾正我們錯誤私欲，教導言行正義。

神之愛心言語，乃自高天而至，溫

暖我心，慰我心靈，是神的奇妙恩賜。

4. 神所揀選僕人之語，
聖靈句句作證，
猶如暮鼓晨鐘喚醒，
沈睡疲乏心靈。

5. 睿智言辭，純潔、光明，
萬古永恆不移，
吾人追尋光明眞理，
一生奉行不渝。

詞：湯森約瑟(Joseph L. Townsend), 1849-1942
曲：巴利艾德溫(Edwin F. Parry), 1850-1935

教義和聖約1：38
教義和聖約84：43-45

甚麼是眞理
Oh Say, What Is Truth?

堅定地 ♩=72-96

1.甚 麼 是 眞 理？ 世 間 無 價 珍， 惟 有
2.甚 麼 是 眞 理？ 是 最 高 賞 賜， 更 是
3.暴 君 的 權 仗， 威 風 不 可 一 世， 可 是
4.甚 麼 是 眞 理？ 自 從 開 天 地、 太 初

此 物 才 最 是 稀 奇， 它 價 值 高 貴 無 比
人 與 神 都 所 共 趨， 上 窮 碧 落 下 黃 泉
如 果 遇 到 公 理 時， 它 無 所 施 其 故 技
直 至 地 老 與 天 荒， 即 使 諸 天 都 可 崩

富 能 敵 國， 價 值 連 城 眞 理 視 皇
登 天 入 地， 尋 得 眞 理 是 人 類 最
終 必 消 逝， 眞 理 根 基 穩 固 風 浪
地 都 可 陷， 眞 理 始 終 不 變 且 日

冠 如 草， 且 棄 之 更 如 棄 敝 屣。
高 理 想， 且 是 最 終 末 的 鵠 的。
不 能 侵， 正 是 暴 君 所 最 不 喜。
久 彌 新， 歷 經 永 恆 萬 古 不 渝。

詞：傑克斯約翰(John Jaques), 1827-1900
曲：梅林艾倫(Ellen Knowles Melling), 1820-1905

教義和聖約93：23-28
約翰福音18：37-38

眞理反映
Truth Reflects upon Our Senses

沈思地 ♩= 69-76

Duet

眞理反映：孰能無過，福音之光辨迷惑；
耶穌說「要溫順謙和」定人是非乃自大；
曾幾何時，我對人說：你的眼中有微塵，

假如仍有絆倒之事，絆倒人者誠有禍！
假如我願純淨聖潔，就能愛人無芥蒂。
如果你是朋友兄弟，且慢讓我來除去。

莫去論斷以免受評，此乃耶穌之忠告；
若要遵守一切教訓，需要時刻作努力。
但是我却看不清楚，因爲我眼花模糊，

無論給人是多或少，必得公正之結果。
如果我眞愛我鄰人，守望相助見眞情。
我更刻意搜尋時候，是我眼中有樑木。

Harmony

神聖救主，祢必領導，直到我等達彼岸，

那裏有天使在等待永遠同聲讚頌祢。

4. 如果我眞愛我兄弟，
且望除去他微塵；
需知眼睛脆弱無比，
應借眞光看仔細。
昔日我常說人不是，
只見他眼中微塵，
今知樑木有如眼翳，
惟淚水能化爲清。

5. 愛心能解人心敵意，
黑霧散盡重光明，
若見兄弟犯錯、迷失，
莫忘先自我反省。
小小微塵彷彿煙雲，
那有樑木禍害深，
從今不再妄加批評，
懇求常有主愛心。

詞：舒伊莉莎(Eliza R. Snow), 1804-1887
曲：狄曼查理(Charles Davis Tillman), 1861-1943

靈感本聖經馬太福音7：1-5
阿爾瑪書41：14-15

鐵桿
The Iron Rod

勇敢地 ♩=80-96

1. 尼 腓 是 古 代 的 先 見， 看 到 神 的 異 象，
2. 我 們 行 走 世 間 路 程， 處 處 試 探 不 寧，
3. 當 誘 惑 的 勢 力 橫 行， 道 路 滿 佈 迷 雲，

其 中 話 語 神 聖 至 上， 示 明 有 根 鐵 桿。
必 須 通 過 烏 雲 暗 霧， 時 時 危 險 當 途。
我 們 憑 賴 這 根 鐵 桿， 懇 求 天 上 幫 忙。

握 住 鐵 桿， 那 根 鐵 桿； 神 聖 眞 理 力 量，

那 鐵 桿 本 象 徵 神 的 話， 平 安 引 領 回 家。

4. 手握鐵桿勇往直前，
日復一日向前，
信心、祈禱決不動搖，
希望終必實現。

5. 鐵桿指引前進路程，
通往光明永恆，
天使一路陪伴、祝福，
直至最後超升。

詞：湯森約瑟(Joseph L. Townsend), 1849-1942
曲：克雷森威廉(William Clayson), 1840-1887

尼腓一書15：23-25
尼腓一書8；12：17

來上主日學
Come Away to the Sunday School

快樂地 ♩=96-108

1. 清晨朝陽紅光燦爛，柔和照射山坡上；
2. 安息日聖徒們相聚，勤勉學習神旨意；
3. 我們努力勇敢前進，證明忠信主精兵；

可愛鳥兒天上歌者，音樂充滿了谷林，
救恩人人努力爭取，榮耀歸天上之父，
祂將一路前行引領，來，共同肩負使命，

我們休息疲憊身心，朝陽喚醒，心歡欣，
樂意建立永恆國度，不訴怨亦不嘆苦，
永不退縮，永不猜疑，勇敢奮鬥直到底，

大自然發出美芳香，安息日神聖共享。
神必賞賜忠信聖徒，今生與永生祝福。
神是吾友，忠貞不移，定能得完全勝利。

快來吧，快來吧；快快來上主日學校，
快來吧 快來吧

快來吧，不要延誤，快快來上主日學校。

詞與曲：貝爾德(Robert B. Baird),1855-1916

教義和聖約59：9－11，23
以賽亞書58：13－14

感謝主日學校
Thanks for the Sabbath School

歡欣地 ♩= 96-116

1. 感謝主日學校快樂歡呼，罪過連同
2. 使我們在塵世生活之中，美德樣樣
3. 我們在生命迷途中發奮，啓迪正當

邪惡主日被掃除。感謝我們教師
爭取惡習樣樣無。力求行爲高尚
智慧留心且認眞。誘惑與陷阱克

勤勞辛苦，我們在福音光中，蒙受祝福。
流水不腐，我們願全力以赴，不再自誤。
服不受侵，我們就永恆蒙受美滿救恩。

同慶佳節良辰，齊聲歌唱，主日學

校大家歡聚一堂，依義而行定能

得到榮光，克服邪惡定能獲快樂酬賞。

詞：威爾威廉(William Willes), 1814-1890
曲：莫瑞雅各(James R. Murray), 1841-1905

摩賽亞書18：23，25
羅馬書12：21

歡迎，歡迎，安息早晨
Welcome, Welcome, Sabbath Morning

快樂地 ♩= 76-92

1.歡 迎，歡 迎，安 息 早 晨，我 們 休 息 身 與 心。
2.主 日 鐘 聲，遠 近 俱 聞，聲 迴 百 轉 震 四 鄰。
3.我 們 行 禮 敬 表 虔 誠，我 們 歌 唱 主 聖 讚。
4.我 們 相 逢 好 友 近 鄰，相 處 彷 彿 大 家 庭。

歡 迎，歡 迎，破 曉 來 臨，聖 安 息 日，祈 主 恩。
兒 童 快 樂，合 聲 歌 唱，歌 聲 輕 盈，心 歡 喜。
我 們 心 情 充 滿 喜 悅，追 隨 我 主 福 音 傳。
奉 主 聖 工 自 應 努 力，神 之 天 國 屬 萬 民。

親 愛 教 師 迎 我 進 門，主 日 學 校 會 衆 人。
音 節 個 個 美 妙 動 人，命 我 前 進 莫 因 循。
我 們 自 幼 接 受 教 誨，經 典 教 義 俱 讀 過。
屢 經 試 探 信 心 更 強，眞 理 遠 比 皇 冠 珍。

救 主 律 法 好 比 黃 金，教 師 勤 勞 教 我 們。
途 中 奏 樂 歡 迎 我 們，趕 快，趕 快，趕 上 羣。
上 天 恩 賜 聖 靈 之 語，引 導 我 們 到 彼 岸。
我 們 塵 世 縱 有 可 憂，勇 敢 不 畏 暴 亂 臨。

歡 迎，歡 迎，安 息 早 晨，我 們 休 息 身 與 心，

歡 迎，歡 迎，破 曉 來 臨，聖 安 息 日 祈 主 恩。

詞：貝爾德(Robert B. Baird),1855-1916
曲：畢斯利(Ebenezer Beesley),1840-1906

教義和聖約59:9－10
摩賽亞書 4：15

助我憑聖靈教導

Help Me Teach with Inspiration

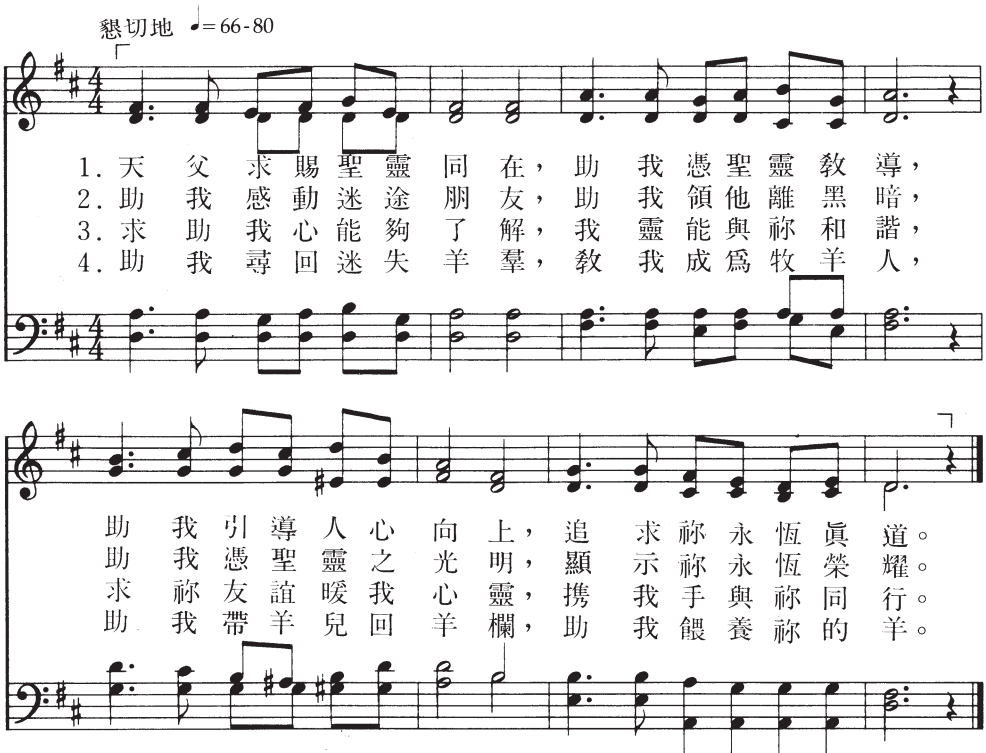

詞與曲：魏爾萊特（Lorin F. Wheelwright），1909-1987

©1958，1985 Lorin F. Wheelwright
本聖詩可供教會或家庭等非商業性演出時複製使用

教義和聖約43：15－16
約翰福音21：15－17

主日學我們同相聚
We Meet Again in Sabbath School

歡欣地 ♩=92-112

1.主日學我們同相聚，學習神聖福音，
2.安息日我們同相聚，衷心歡迎衆人，
3.親愛教師朋友相聚，友誼眞誠、堅固，

姊妹弟兄微笑招呼，眞愛充滿內心，
學習神聖智慧眞理，行走窄直道路，
互相教導彼此學習，分享我神祝福，

齊唱聖詩高聲讚美，榮耀歸於主名，
天父求祢聖靈同在，開啓所有心門，
珍藏美好神聖話語，福音其理易明，

我們感謝主賜祝福，救贖世界萬民。
眞誠愛主虔敬崇拜，永遠爲祢服務。
求主同在引導我們，直到主日再臨。

詞：曼瓦令喬治(George Manwaring), 1854-1889
曲：畢斯利(Ebenezer Beesley), 1840-1906

摩賽亞書18：23，25
教義和聖約43：8

榮耀福音光照四方

The Glorious Gospel Light Has Shone

莊嚴地 ♩= 84-104

榮耀福音光照四方，傳遍末世萬邦，
偉大聖職今已復興，爲主預備道路，
我們能替祖先受洗，家人能永相聚，
聖徒同來高聲歡呼，肩負救主事工，

眞理智慧光明燦爛，劃破漫長黑夜，
已逝先人能蒙救贖，同享永恆救恩，
加百列將吹響號角，義人都必復活，
祖先若願接受福音，就能獲得自由，

昔日塵封寶貴紀錄，今日重新出土，
基督亦曾親訪樂園，傳揚美好祝福，
屆時基督再度降臨，拯救神的兒女，
他們盼望、等待已久，莫再徬徨停留，

救主再度啓示聖徒，恢復上古祝福。
聖徒前往靈的世界，教導追求永生。
耶穌將統治千禧年，建立錫安神國。
親愛家人永恆相聚，我們尚有何求？

詞：詹森約珥(Joel H. Johnson),1802-1882
曲：芬克哥弗瑞(Gottfried W. Fink),1783-1846

教義和聖約138：30，57；128：16－18
俄巴底亞書 1：21

聖哉天父
O My Father

懇切地 ♩=42-56

1.聖哉天父祢的寶殿，在崇高光
2.爲了奇妙光榮旨意，祢遣我降
3.我從聖靈得到啓示，知道尊稱
4.當我擺脫脆弱生命，離開了肉

榮之處！何時再能到祢跟前，
世爲人，使我忘記從前出身，
祢天父，若非恢復知識之鑰，
體凡軀，父親母親能否重逢，

何時再見祢慈顏？是否在父
以及良友舊交情。幸有神妙
心中疑問總難明。天上父母
在祢至高的天庭？到了最後

神聖天堂，我的靈魂曾居住？當我
低語誨我：「你是世間一過客」因此
是否一體？道理分明應不是，眞理
當我完成所有當盡的使命；求父

前次首作嬰孩，是否育於祢身邊？
知道我的來處，乃是高貴的天庭。
告我在那高天，尚有一個好母親。
引領，求父應允，到父跟前享安寧。

詞：舒伊莉莎(Eliza R. Snow), 1804-1887
曲：麥格蘭雅各(James McGranahan), 1840-1907

羅馬書8：16-17
使徒行傳17：28-29 (22-31)

愛在家
Love at Home

懇切地 ♩= 88-108

1. 有恩愛在 我家庭， 遍處都盡美； 有恩愛在
2. 有恩愛在 我家庭， 滿室樂陶陶； 有恩愛在
3. 有恩愛在 我家庭， 天上神喜悅； 有恩愛在

我家庭， 齊聲同歡樂。 平安豐盛滿此地，
我家庭， 氣恨即冰消。 玫瑰花開在眼前，
我家庭， 慈愛寓人心。 歌聲繚繞同讚美，

甜蜜笑顏處處開； 時光過去多依戀，
世間花園美無比； 使你生命福樂全，
蒼天光榮照四方； 神在高天喜不勝，

恩愛在家庭， 愛在家， 愛在家，
恩愛在家庭， 愛在家， 愛在家，
恩愛在家庭， 愛在家， 愛在家，

時光過去多依戀， 恩愛在家庭。
使你生命福樂全， 恩愛在家庭。
神在高天喜不勝， 恩愛在家庭。

詞與曲：麥克諾頓(John Hugh McNaughton), 1829-1891

摩賽亞書4：14-15
傳道書9：9

家可成人間天堂
Home Can Be a Heaven on Earth

快樂地 ♩=88-108

1. 家可成人間天堂，若彼此有愛心，
2. 每星期家人團聚，能使愛心發揚，
3. 每日家人同祈禱，彼此和睦相親，

充滿幸福和快樂，蒙賜高天福氣，
誠心樂意守誡命，獲得眞理、眞光，
每日不忘讀經文，滋潤我們心靈，

人人溫柔又和平，親切仁慈又溫馨，
父母教導與指引，兒女順從與努力，
高唱感謝讚美詩：「天父求賜我眞理，

家庭乃是人間天堂，心愛的家庭。
創造美滿天堂家庭，可愛的家庭。
帶領家庭成爲天堂，永恆的家庭。」

詞：柯洛弗(Carolyn Hamilton Klopfer),1936年生 ©1985 IRI
曲：柯洛弗哈伯(W. Herbert Klopfer),1936年生 ©1985 IRI

以弗所書 6：1－4
摩賽亞書 4：13－15

神的兒女最爲平安
Children of Our Heavenly Father

由於授權方面的限制，教會無法以這種格式出版這首音樂。

詞：山德卡洛琳(Caroline V. Sandell-Berg),1832-1903;trans. by Ernst W. Olson,1870-1958.Copyright Board of Publication, Lutheran Church in America. 經核准複印。
曲：傳統瑞典曲。

教義和聖約61：36
詩篇 145：9，14－20

家庭能永遠在一起
Families Can Be Together Forever

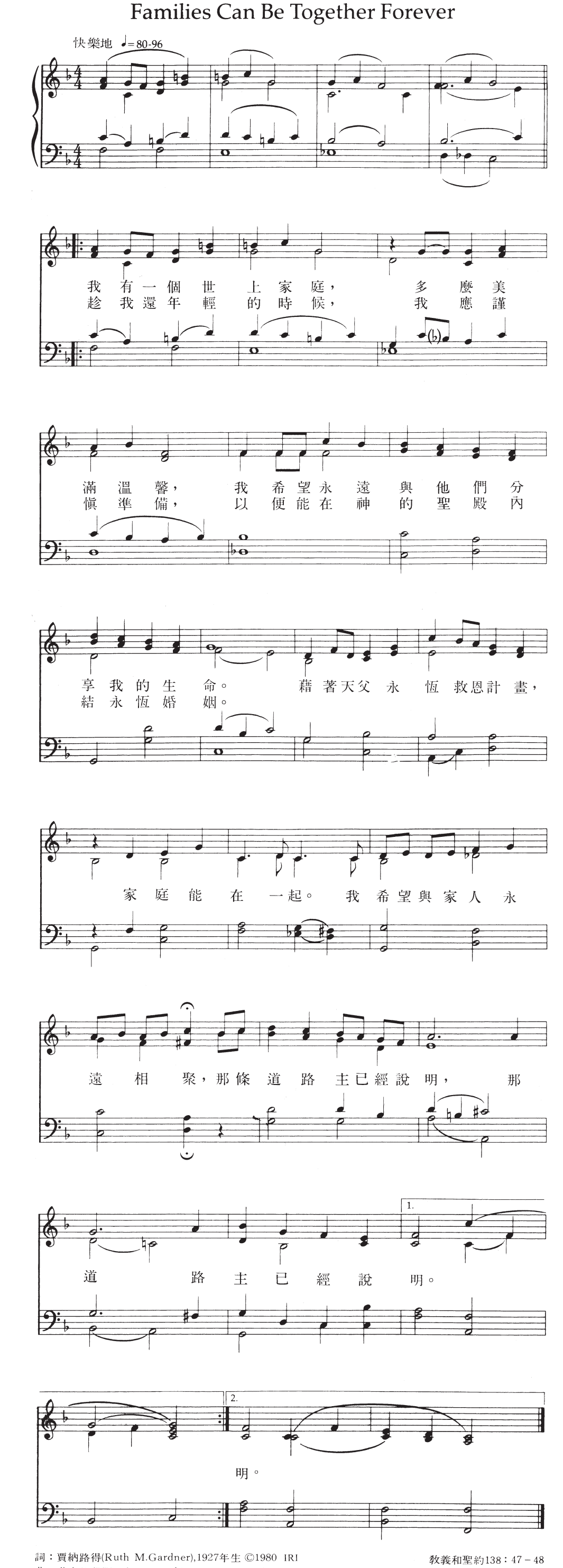

詞：賈納路得(Ruth M.Gardner),1927年生 ©1980 IRI
曲：華金凡雅(Vanja Y. Watkins),1938年生 ©1980 IRI

教義和聖約138：47－48
阿爾瑪書37：35

我是神的孩子
I Am a Child of God

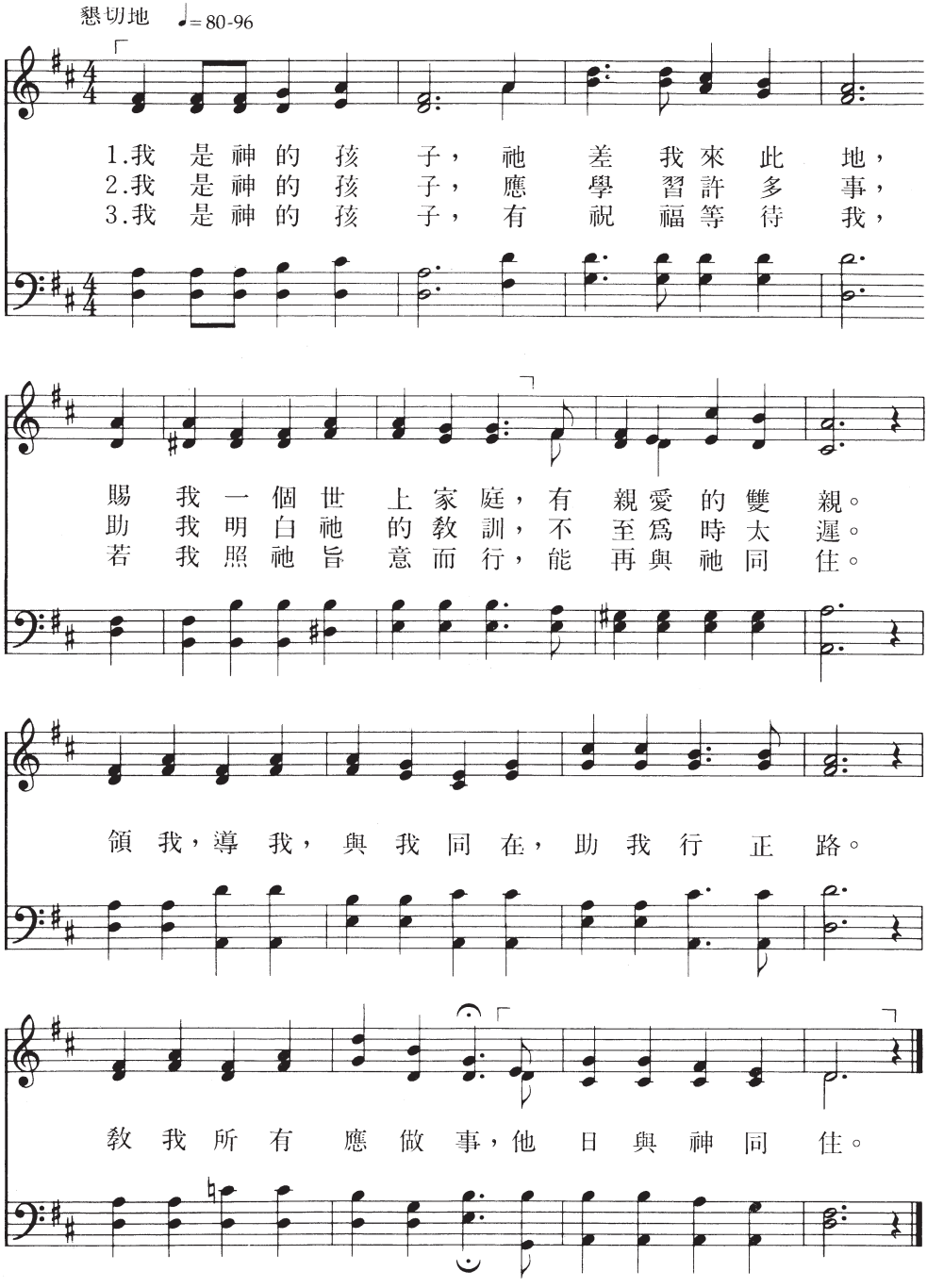

詞：藍道拿俄米(Naomi W. Randall), 1908年生 ©1957 IRI
曲：貝蒂麥德麗(Mildred T. Pettit), 1895–1977 ©1957 IRI

詩篇 82：6；摩賽亞書4：15
教義和聖約14：7

我知天父活着

I Know My Father Lives

溫柔地 ♩=76-96

Unison

1.我 知 天 父 活 着， 而 且 深 深 愛
2.祂 差 我 來 此 地， 運 用 信 心 生

我， 聖 靈 低 聲 細 語 訴 我 此
活， 聖 靈 低 聲 細 語 訴 我 此

事 千 眞 萬 確， 此 事 千 眞 萬 確。
事 我 必 能 做， 此 事 我 必 能 做。

詞與曲：尼布里雷得(Reid N. Nibley),1923年生 ©1969 IRI

以風琴彈奏時僅以手彈（勿踩踏板。）

摩羅乃書10： 5

亞伯拉罕書 3：22－28

189

遵守神的誡命

Keep the Commandments

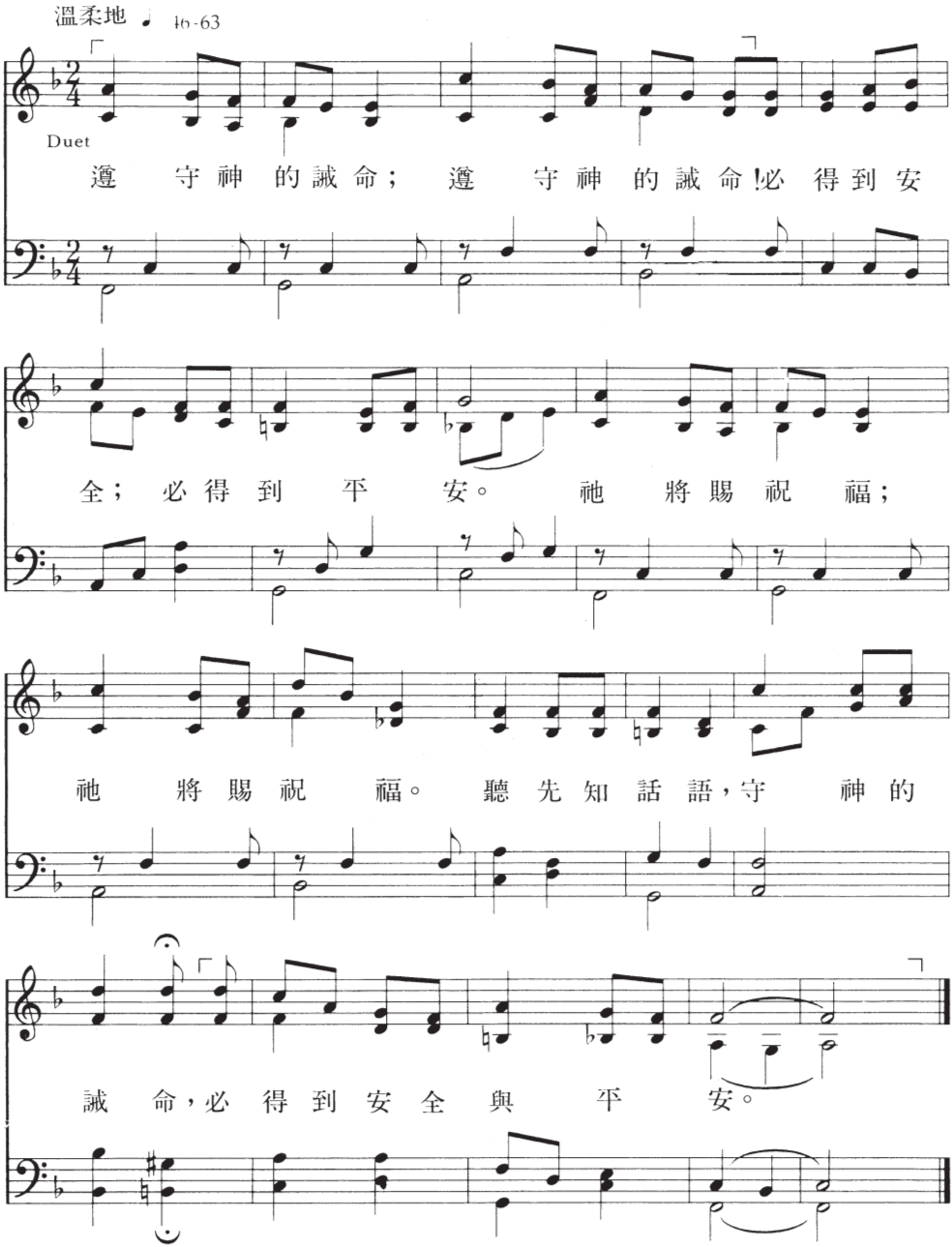

詞與曲：麥克芭芭拉(Barbara A. McConochie),1940年生
©1975 IRI

摩賽亞書 2：22
教義和聖約59：23

教我走在光明裡

Teach Me to Walk in the Light

虔誠地 ♩=84-100

1. 教我走在天父愛的光裡，教我禱告懇求天上的父，教我知道一切正義道理，教我，教我走在光明裡。
2. 小孩前來，我們一同學習，遵行天父的誡命與旨意，得見父面，住在天父家裡，永遠，永遠走在光明裡。
3. 天父，今日我們要感謝祢，因祢仁慈引導，教我眞理。我們高歌感謝讚美尊名！歡然，歡然走在光明裡。

詞與曲：麥克馬斯特（Clara W. McMaster），1904-1997

©1958 IRI

以賽亞書 2： 5
以弗所書 5： 8

可愛錫安地
In Our Lovely Deseret

快樂地 ♩=84-100

1. 我們可愛錫安地，神的聖徒共相聚，
2. 小孩活潑又健康，俊美、強壯、有力量，
3. 從小就應受教導，言行莫偏離眞道，
4. 每天都不會忘記，早晨、晚上做祈禱，

這裡有無數小孩快樂安居。
他們煙酒茶和咖啡都不嚐；
控制思想、脾氣，做人應可靠。
求主保護不受邪惡的侵襲；

人人慷慨有勇氣，熱心努力傳福音，
他們遵守智慧語，少吃肉類壽命長，
處處都要有禮貌，對待別人態度好，
全心全意行正義，努力向上不放棄，

他們一定要聽從福音眞理。
努力尋求智慧、正義和善良。
熱心助人並時常面露微笑。
衷心愛主，努力奉行主旨意。

聽！聽！聽！孩子的聲音，孩子歌聲多動聽，

好像天上的天使，天眞無邪有愛心，

他們滿面笑容歡欣在一起。

詞：舒伊莉莎(Eliza R. Snow),1804-1887
曲：魯特喬治(George F. Root),1820-1895

箴言22：6
阿爾瑪書37：35

以色列長老們

Ye Elders of Israel

（男聲）

勇敢地 ♩= 60-76

1.以色列長老們，來加入我們，
2.豐盛的收穫，工人只有少數，
3.我們像古代隊長眷顧貧窮，

無論何處何方尋出正義人，
倘若我們團結，萬事皆可做，
探訪那些困倦饑寒交迫者，

在沙漠，或山上陸地或海洋，
我們從莠草，稗子收集麥穀，
我們用佳音振奮他們心境，

把清心和自由人帶來錫安。
帶他們脫束縛免陷害、愁苦。
指點他們得錫安永恆生命。

啊，巴比倫，啊，巴比倫，我們遠離你；

我們到以法蓮山安享太平。

詞：魏爾洛克(Cyrus H.Wheelock),1813-1894
曲：貝利湯瑪士(Thomas H. Bayly) 改編，1797-1839

教義和聖約133：7－9，14
教義和聖約75：2－5

你蒙召喚 做事工

Ye Who Are Called to Labor

(男聲)

勇敢地 ♩. = 46-66

1. 你蒙召喚做事工，看顧神之萬民，
2. 你切勿貪慕虛榮，切勿追隨世人，
3. 言談中不可輕浮，不可輕率自負，

蒙神賜高貴聖職，前往世界各地；
常保持心地潔淨，遠離世俗群生；
常祈禱不可停止，持守眞理道路；

勇敢地面對世人，傳播福音信息，
當提高你的聲音，像號角長且響，
保惠師定將看顧，賜你榮耀祝福，

你站在山上宣布，救恩、眞理、和平。
喚醒昏睡各國民：「預備好迎見神!」
救主將與你同行，永遠與你同住。

4. 天父必賜你信心，
追尋豐盛祝福，
將賜你榮耀冠冕，
勝利克服死亡；

不久將回到錫安，
承受神的國度，
不再受痛苦憂傷，
頭上冠以祝福。

詞：培治瑪麗(Mary Judd Page), 1818-1907
曲：唐諾但以理(Daniel B. Towner), 1850-1919

教義和聖約 4： 1－ 7
教義和聖約75： 2－ 5

耶穌，每逢想念著祢

Jesus, the Very Thought of Thee

(女聲)

虔敬地 ♩=72-88

1. 耶 穌 每 逢 想 念 著 祢，愉 快 充 滿 心 懷，
2. 誰 能 歌 頌，誰 能 形 容，筆 墨 何 能 描 寫！
3. 痛 悔 之 心 得 著 希 望，柔 和 之 心 得 恩；
4. 耶 穌 是 我 唯 一 喜 樂，是 我 將 來 賞 賜，

若 能 到 祢 面 前 安 息，那 是 更 加 愉 快。
唯 祢 聖 名 溫 馨 無 比？全 人 類 的 救 主！
傾 跌 之 人 如 何 蒙 愛！尋 著 如 何 相 逢！
今 願 常 在 祢 榮 耀 裏，直 到 無 窮 盡 時。

詞：伯納氏(Bernard of Clairvaux), 約1091-1153
曲：戴克斯約翰(John B. Dykes), 1823-1876

詩篇104：34
以諾斯書1：27

神是愛

God Is Love

(女聲)

溫柔地 ♩= 84-104

1. 大 地 栽 花 千 萬 朵， 空 中 光 閃
2. 羣 山 迴 響 谷 震 動， 小 河 環 繞
3. 心 中 湧 出 甘 美 泉， 從 此 希 望

陣 雨 過 天 庭 廣 濶 無 界 限，
林 蔭 濃， 鳥 鳴 順 隨 微 風 送，
能 實 現， 一 切 福 祉 來 有 自，

海 洋 浩 瀚 壯 麗 顏， 天 高 地 寬
喃 喃 低 語 千 萬 重， 聖 歌 高 低
塵 世 凡 人 蒙 恩 賜， 天 上 千 千

本 無 涯， 皆 能 作 證 神 是 愛。
和 萬 籟， 一 齊 歌 頌 神 是 愛。
萬 萬 語， 輕 聲 相 告 神 是 愛。

詞：泰勒多馬(Thomas R. Taylor), 1807-1835，改編。
1835年第一版後期聖徒聖詩選集中亦收錄。
曲：格雷多馬(Thomas C. Griggs), 1845-1903

約翰一書4：7-8
摩賽亞書6：63

主是我的牧羊人
The Lord Is My Shepherd

(女聲)

平靜地 ♩= 63-76

1. 主是我的牧羊人，我必不缺乏。餵
2. 主是我的守護神，我不怕邪惡，縱
3. 主在我敵人面前，爲我設筵席，數

Melody

我在青草地，安息在羊欄。祂領我的
使迷失路途，走進死蔭谷。有主權杖
不盡的祝福，我獨蒙神佑。頭上塗了

Melody

靈魂，到水邊安歇，使我走出迷途，脫
保護；我便有依託；聖靈和我接近，永
芳香的聖化膏油，神恩如此深厚，何

離了苦難，使我走出迷途，脫離了苦難。
遠無災禍；聖靈和我接近，永遠無災禍。
敢再多求？神恩如此深厚，何敢再多求？

詞：蒙哥馬利雅各(James Montgomery), 1771-1854
曲：柯斯多馬(Thomas Koschat), 1845- 1914

詩篇第23篇
以賽亞書40：11

美哉神工
Sweet Is the Work

(女聲)

懇切地 ♩=84-96

1. 美哉神工，吾神，吾君，感謝歌唱，讚美尊名，晨光之中，已見大愛，研究眞道，直至黃昏。
2. 美哉神聖安息之日，毫無俗慮，繞我胸懷，但願我心得到平靜，有如大衛，琴聲和諧。
3. 我心完全喜悅我主，祂的事工，祂的言語，偉大神工，何其光明！堂堂神諭，尤其神聖。
4. 永恒歲月得奉聖名，我心歡悅，無法形容，倘到天國，得見主面，永蒙厚福，不負此生。

5. 我心曾陷，罪惡網羅，
今慶重生，不再回頭，
邪思惡念，全然除盡，
撒但不能　奪我自由。

6. 我眼能見，我耳能聽，
我心能明，永恆眞理，
權勢財富，盡如浮雲，
永生喜悅，是我所求。

詞：瓦特以撒(Issac Watts),1674-1748
曲：麥克林約翰(John J. McClellan),1874-1925

詩篇 92：1－5
以諾斯書 1：27

愛在家

Love at Home

（女聲）

懇切地 ♩= 88-108

1.有恩愛在我家庭，遍處都盡美；
2.有恩愛在我家庭，滿室樂陶陶；
3.有恩愛在我家庭，天上神喜悅；

有恩愛在我家庭，齊聲同歡樂，
有恩愛在我家庭，氣恨即冰消，
有恩愛在我家庭，慈愛寓人心，

平安豐盛滿此地，甜蜜笑顏處處開，
玫瑰花開在眼前，世間花園美無比，
歌聲繚繞同讚美，蒼天光榮照四方；

時光過去多依戀，恩愛在家庭。
使你生命福樂全，恩愛在家庭。
神在高天喜不勝，恩愛在家庭。

愛在家，愛在家；時光過去
愛在家，愛在家；使你生命
愛在家，愛在家；神在高天

多依戀，恩愛在家庭。
福樂全，恩愛在家庭。
喜不勝，恩愛在家庭。

詞與曲：麥克諾頓(John Hugh McNaughton),1829-1891

歌羅西書 3：18－12
摩賽亞書 4：14－15

錫安姊妹同來

As Sisters in Zion

(女聲)

堅定地 ♩= 88-108

1.錫安姊妹同來，願我們手連心，共同尋求
2.神賜婦女承擔天使般的使命，此乃姊妹
3.何等無限、何等崇高、神聖使命，願我們不

神賜聖徒的祝福。誠心樂意安慰憂
之恩賜，我們呼籲：共同發揚人性之
分彼此、同心協力，噢，惟聖靈啓示才

傷、照顧軟弱，建立天父永恆神聖的國度。
溫柔與光明，造福全人類榮耀全歸主名。
是永恆眞理，賜我們眞智慧完成神旨意。

詞：伍曼艾蜜莉(Emily H. Woodmansee),1836-1906
曲：貝莉珍妮絲(Janice Kapp Perry),1938年生 ©1985 IRI

加拉太書 6：2，9－10
教義和聖約11：12－14

彼此相愛
Love One Another

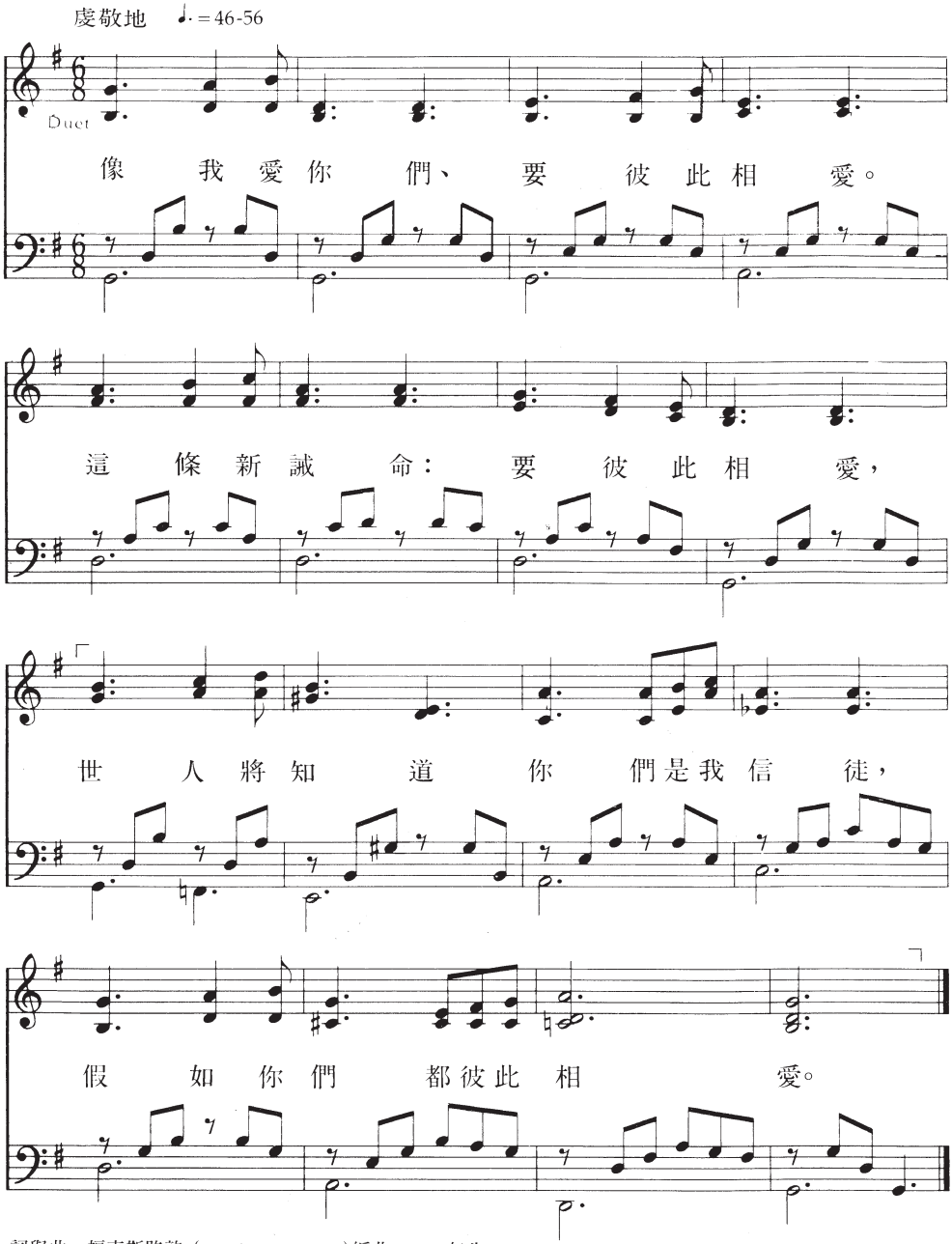

詞與曲：福克斯路歆（Luacine Clark Fox）編曲，1914 年生

©1961，1989 Luacine C. Fox
本聖詩可供教會或家庭於非商業演出時複製使用。

約翰福音13：34-35
約翰一書4：11