# 我是神的孩子

懇切地 ♩=80–96

伴唱(descant)部分可在第三節加入或以樂器演奏

我是神的孩子，有祝福等待我；若

C F (G) C F C

1. 我是神的孩子，祂差我來此地，賜
2. 我是神的孩子，應學習許多事，助
3. 我是神的孩子，有祝福等待我，若

我照旨意而行；能再與祂同住。噢，

A7 Dm D7 G

我一個世上家庭，有親愛的雙親。
我明白祂的教訓，不至爲時太遲。
我照祂旨意而行，能再與祂同住。

領，導，與我同，助我行正義路。

副歌 C G G7 C

領我導我，與我同在，助我行正路。

教我做應做事，他日與神同住。

C7 F (Dm) G7 C

教我所有應做事，他日與神同住。

4. 我是神的孩子，
祂確實應許我，
若我努力持守到底，
必得永恆生命。

詩篇82:6；摩賽亞書4:15
教義和聖約14:7

詞：拿俄米．藍道(Naomi W. Randall), 1908年生©1957 LDS第四節©1978 LDS
曲：米德．貝蒂(Mildred T. Pettit), 1895-1977 © 1957 LDS, 達文．惠福(Darwin Wolford)改編，
1936年生，改編©1989 LDS.

亦見聖詩選輯第187首。

# 世界各地的小孩

感謝地　♩.=46–52（指揮時，每小節打二拍）

D　A7

在　這　世　界　各　地　每　天　晚　上，天　父　的　孩　子　都　跪

D　(F♯m)　G　D

下　祈　禱，他　們　說：感　謝，都　用　不　同　語　言。他　們

A7　D　A7　D

感　謝，感　謝　都　用　不　同　語　言。

(柔和)

A7

"Gra - cias." "Mā - lō." "Wir dan - ken dir." 聽　小　孩　子　的　聲　音

(國語)「葛拉　夏司」「馬　樓」「維　但　肯　廸爾」

(廣東話)「加拉　斯亞」「媽　勞」「威　丹　鏡　D」

D　G　A7

多　甜　美。他　說 "tak,"　他　說 "mer - ci,"

「踏」　「美　西」

「德」　「咩亞斯」

D　A7　D

"Kan - sha shi - ma - su," 我　感　謝　祢。天　上　的　父　全　都

「康　沙　西　馬　蘇」

「鏡　沙　士　媽　舒」

A7　D

聽　見；祂　會　各　種　語　言。我

(F♯m)　G　D

天　父　認　識　他　們，祂　愛　他　們，

A7　D　(G)　(D)　D　(G)　(D)

祂　愛，每　個　人。

較慢較輕

教義和聖約59:7

各國語言中的「感謝你」

西班牙語－gracias
東　加　語－mālō
德　　語－wir danken dir
丹　麥　語－tak
法　　語－merci
日　　語－kansha shimasu

詞：佩姬．賴坎(Peggy Hill Ryskamp), 1949年生 © 1975 LDS
曲：貝絲．史特勞(Beth Groberg Stratton), 1944年生 © 1975 LDS

# 孩子的祈禱

虔敬地 ♩= 63–69
第1, 2段唱完後，再合唱

1. 親 愛 的

B♭ E♭ F

天 父， 祢住 在哪 裡？ 祢 是 否 回 答 每個 小 孩

2. 求， 祂 必 聽， 問， 祂 必

B♭ E♭ F

的 祈 禱？ 有 人 說 天 堂 很 遠 很 遠， 但 當 我 祈

回 答， 祂 深 愛 你 因

B♭ E♭ D7 Gm

禱，天 堂 就 在 身 邊。 親 愛 的 天 父， 現 在

你 是 祂 孩 子。 祂 聽 祈

C7 F7 B♭

我 想 起，在 以 前 耶 穌 告 訴祂 的 門徒 說：「讓 小 孩 都 到 我 這裡

禱， 祂 深 愛 孩 子。進 天 國 住

E♭ F B♭ E♭ D7

來。」 天 父 啊，現 在 求 祢 垂 聽 我。 3. 親 愛 的 我。

的 人，都 要 像 小 孩。 孩。

Gm E♭m B♭ F7 B♭ B♭

1. 2. 3.

詞與曲：珍妮．貝莉(Janice kapp Perry), 1938年生
© 1984 珍妮．貝莉
本曲可複印供教會或家庭於非商業演出時使用。

馬太福音19:14
教義和聖約112:10

# 我知天父活著

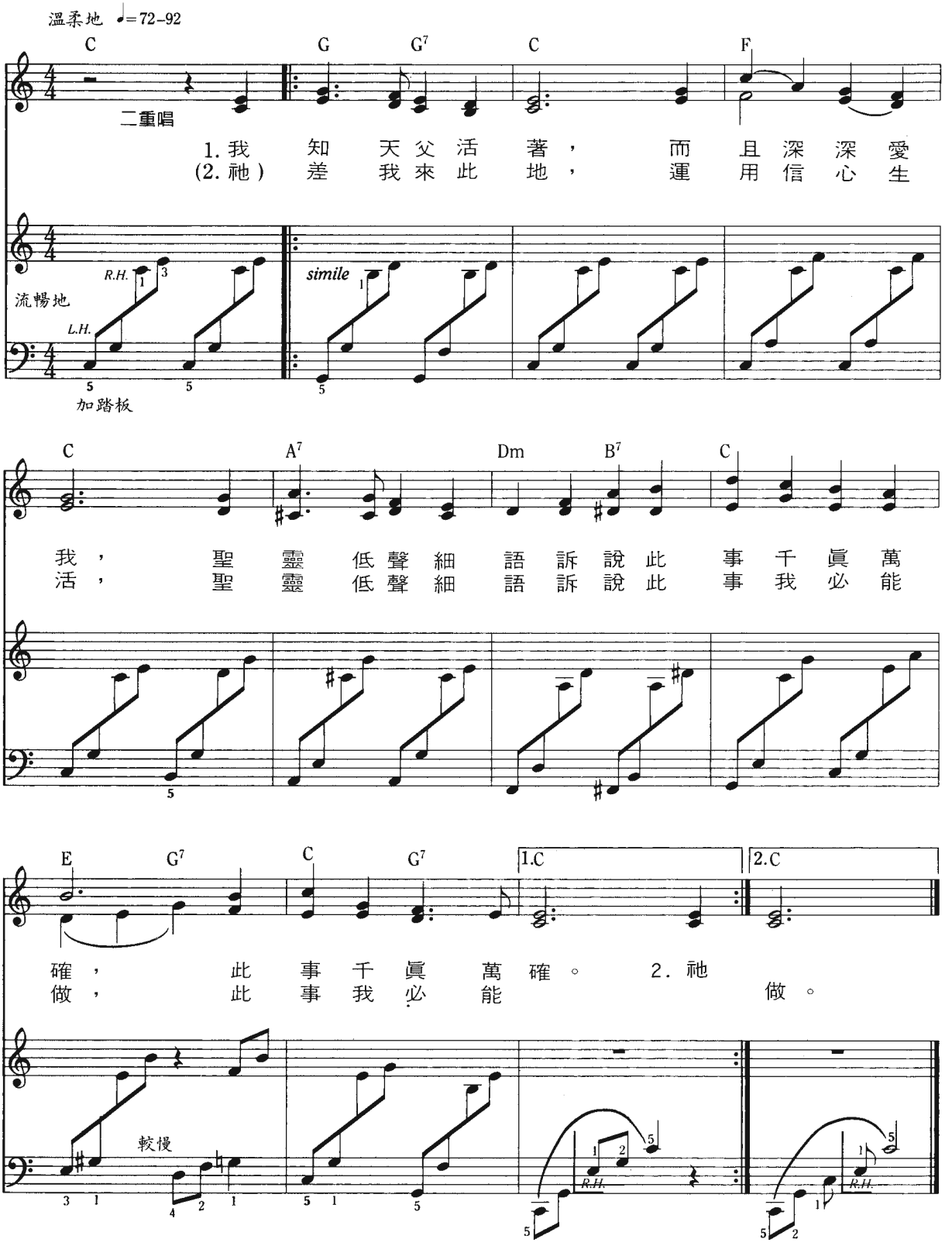


二重奏時，一人彈伴奏，另一人以高八度音階彈歌唱部分。

詞與曲：雷得．尼布里(Reid N. Nibley), 1923年生 © 1969 LDS
雷得．尼布里改編 © 1989 LDS

亦見聖詩選輯，第188首

摩羅乃書10:5
亞伯拉罕書3:22-26

# 感謝祢，親愛的天父

流暢地 𝅗𝅥=52–58
(指揮時，每小節打二拍)

G

1. 我 親 愛 的 天 父，感 謝 祢 祝 福， 感
2. 求 祢 幫 助 我 更 和 善、有 愛 心， 並

C G A7 D

謝 祢 無 比 仁 慈 善 良 愛 心。 感
且 聽 從 父 親 母 親 的 教 導， 奉

G C

謝 祢 賜 我 父 母 朋 友 家 庭， 還
親 愛 救 主 耶 穌 基 督 之 名， 懇

(Am) A7 D7 G

有 許 多 奇 妙 美 好 的 祝 福。
求 祢 祝 福 並 教 導 我 正 義。

詞：不詳
曲：喬治．卡勒斯(George Careless), 1839-1932

以弗所書5:20
阿爾瑪書37:36-37

# 天父，我願意虔敬

虔敬地 ♩=84–100

D G A7 D

天父，我願意虔敬，在祢家裏保持安靜，

B7 E7 A7

交叉雙臂頭低下，我閉上雙眼，做祈禱，

D G A7 D

我願安靜的上課，因我感覺父在身邊，

B7 Em (Ddim) D A7 D

願我思想更潔淨，我說話也要更虔敬。

D7 G D A7 D

天父，我願意虔敬，在祢家裏保持安靜。

較輕較慢

詞與曲：米德·貝蒂(Mildred T. Pettit), 1895-1977 © 1969 LDS

利未記19：30；26：2

# 虔敬地，肅靜地

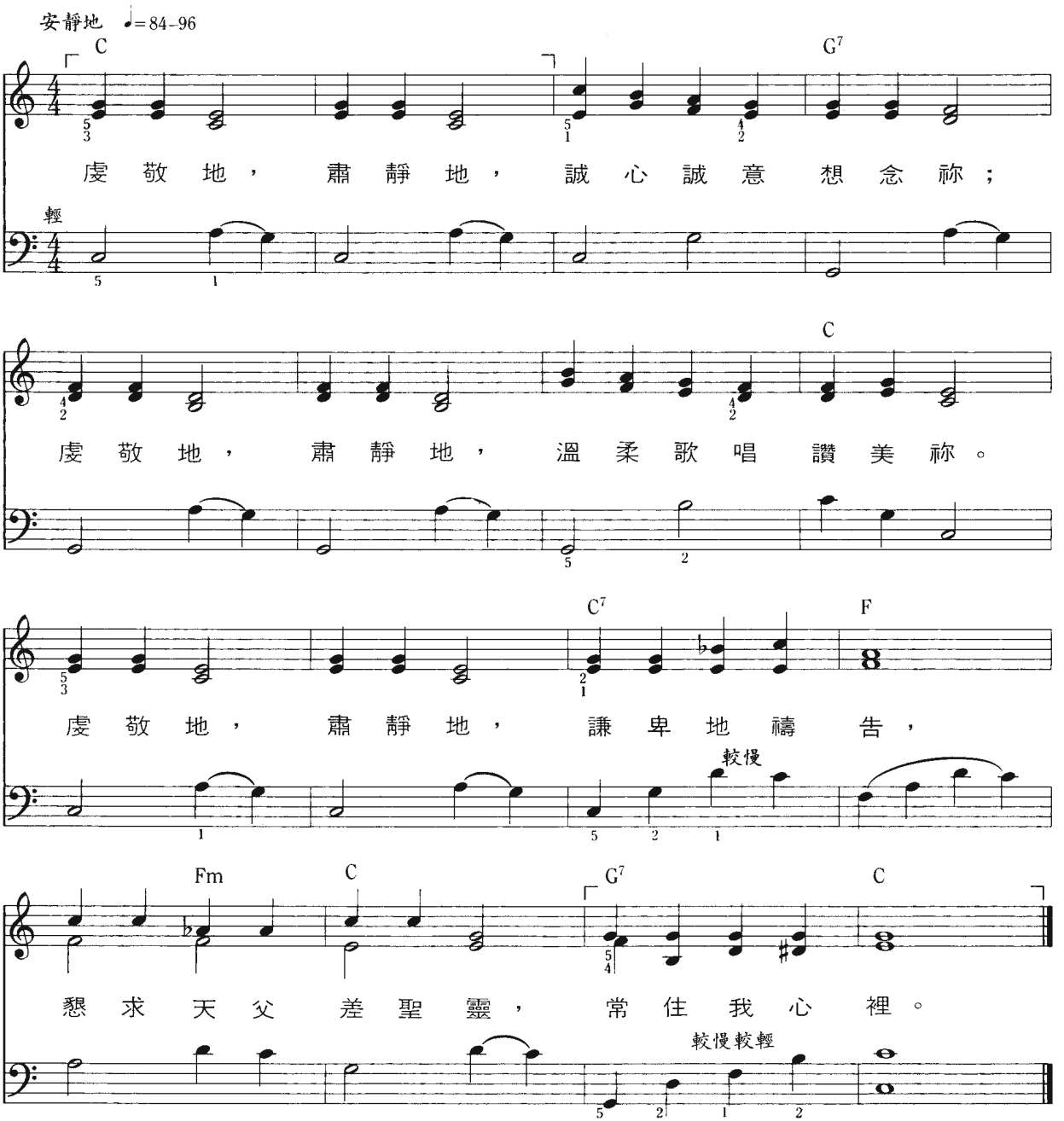


詞與曲：麥克馬斯特(Clara W. McMaster), 1904-1997 © 1959 LDS
版權更新於1987年

教義和聖約19:23

# 虔敬是愛

虔敬地 ♩= 112–126

G (Em) G C
虔敬不只是要安靜地坐著，還要想念

G C G
天上的父。虔敬是想起祂祝福時的

Em A7 D7
感覺。我虔敬，因虔敬是愛。我以

G (Em) G C
言語行爲表達我的虔敬。當走的路

D7 G C C♯dim
多麼明白。在我虔敬時候，我

G Em Am D7 G
心中知道天父和耶穌就在身旁。

詞與曲：梅姬．歐勞森(Maggie Olauson)，1949年生
©1987年梅姬．歐勞森。保留所有版權。
本曲可複印供教會或家庭於非商業演出時使用。

教義和聖約138:1-4
教義和聖約109:21

# 我要保持虔敬

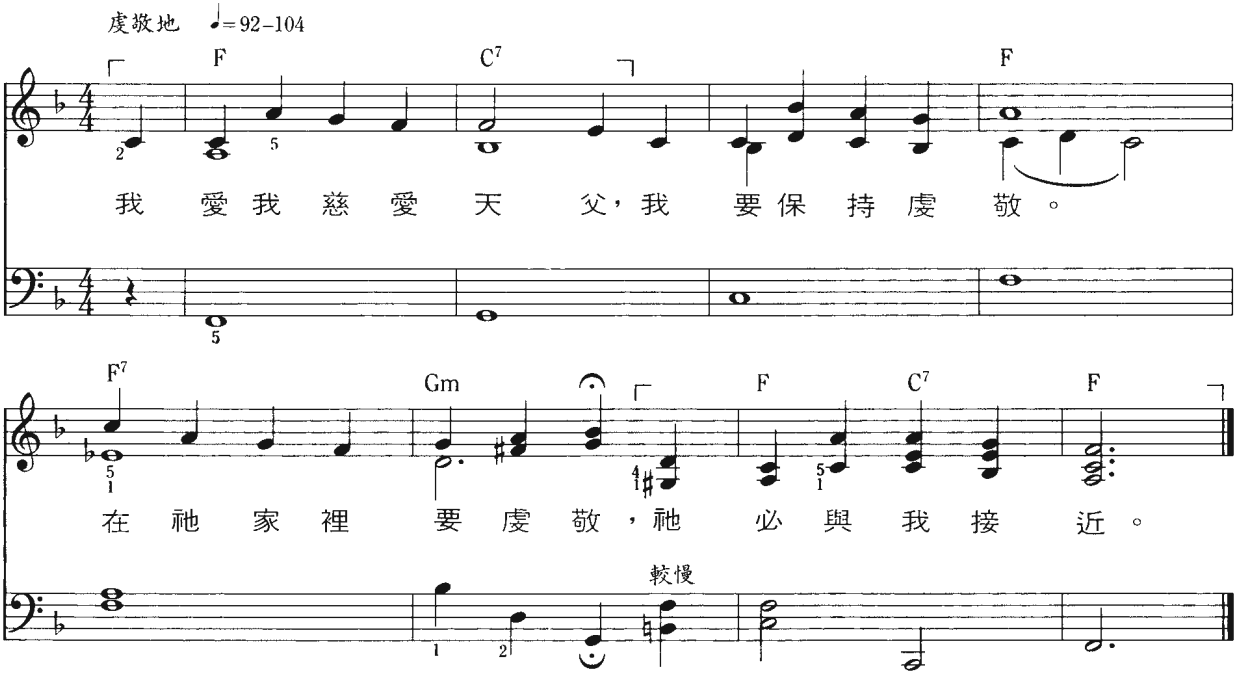


詞與曲：威瑪．班克(Wilma Boyle Bunker)1910年生，©1969 LDS

# 像我這樣的小孩

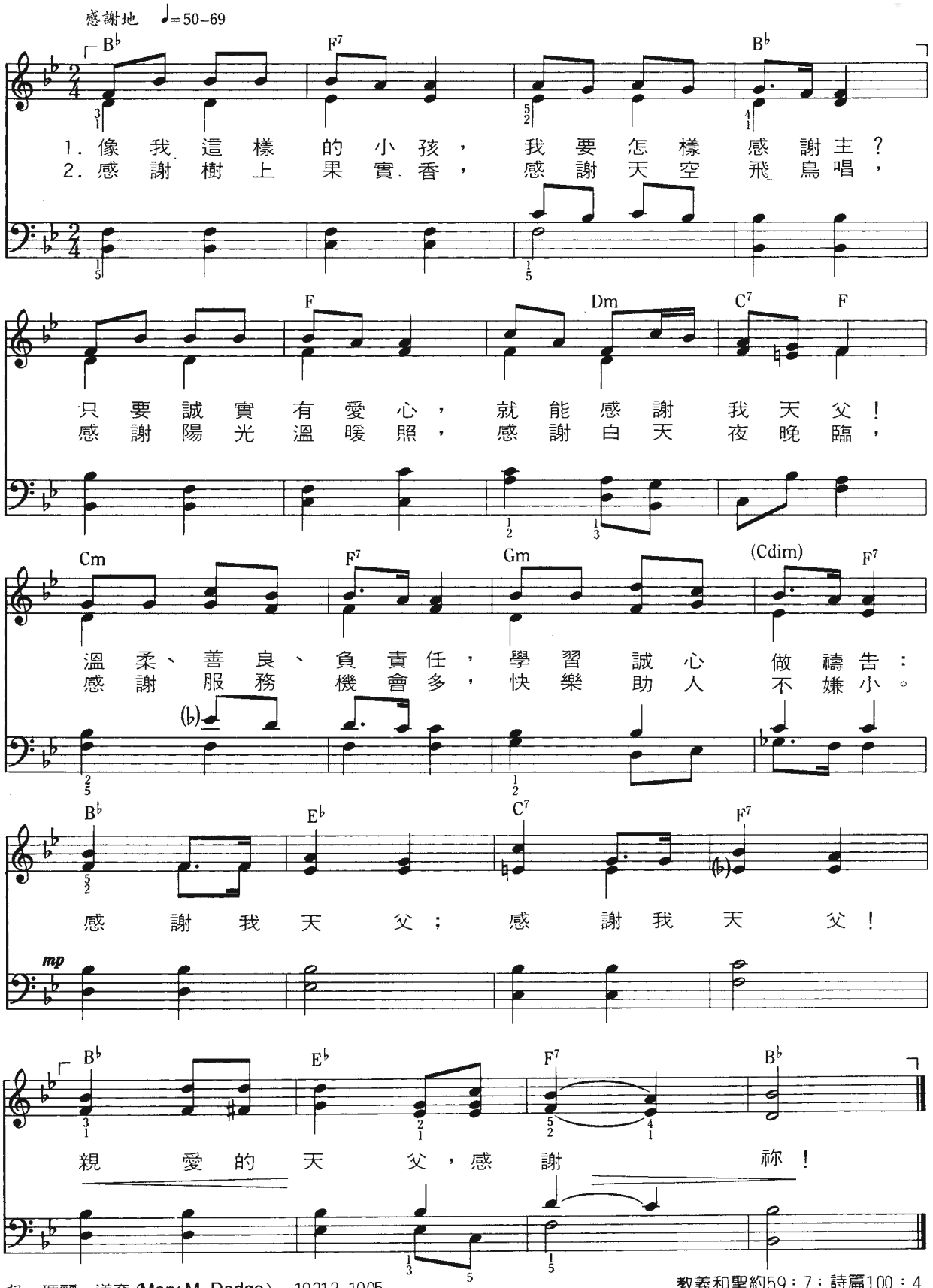


詞：瑪麗．道奇 (Mary M. Dodge)，1831?-1905

曲：貝斯．福特 (W. K. Bassford)，1839-1902

教義和聖約59：7；詩篇100：4

帖撒羅尼迦前書2:13

# 感謝天父

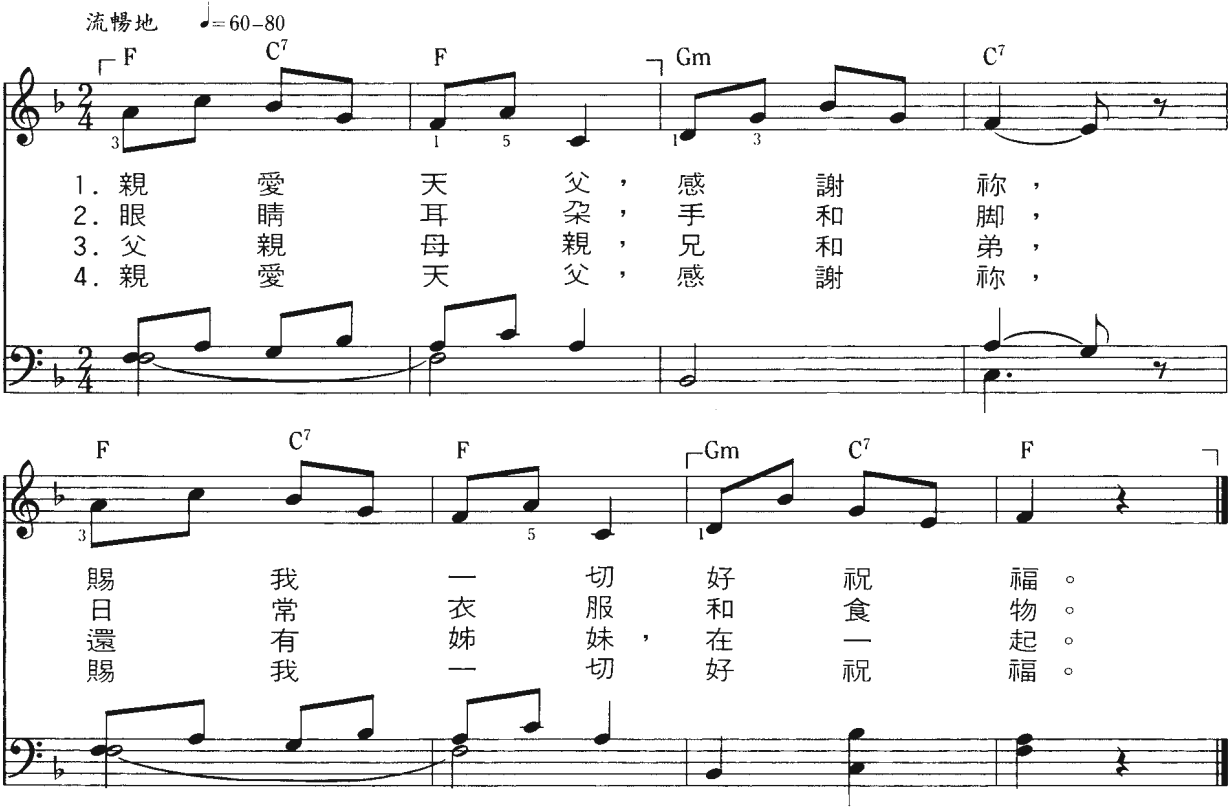


詞：羅拔．史蒂文生 (Robert Louis Stevenson)，1850-1894
曲：法蘭．海頓(Framz Joseph Haydn)，1732-1809

詩篇92:1
帖撒羅尼迦前書5:18

# 我天父愛我

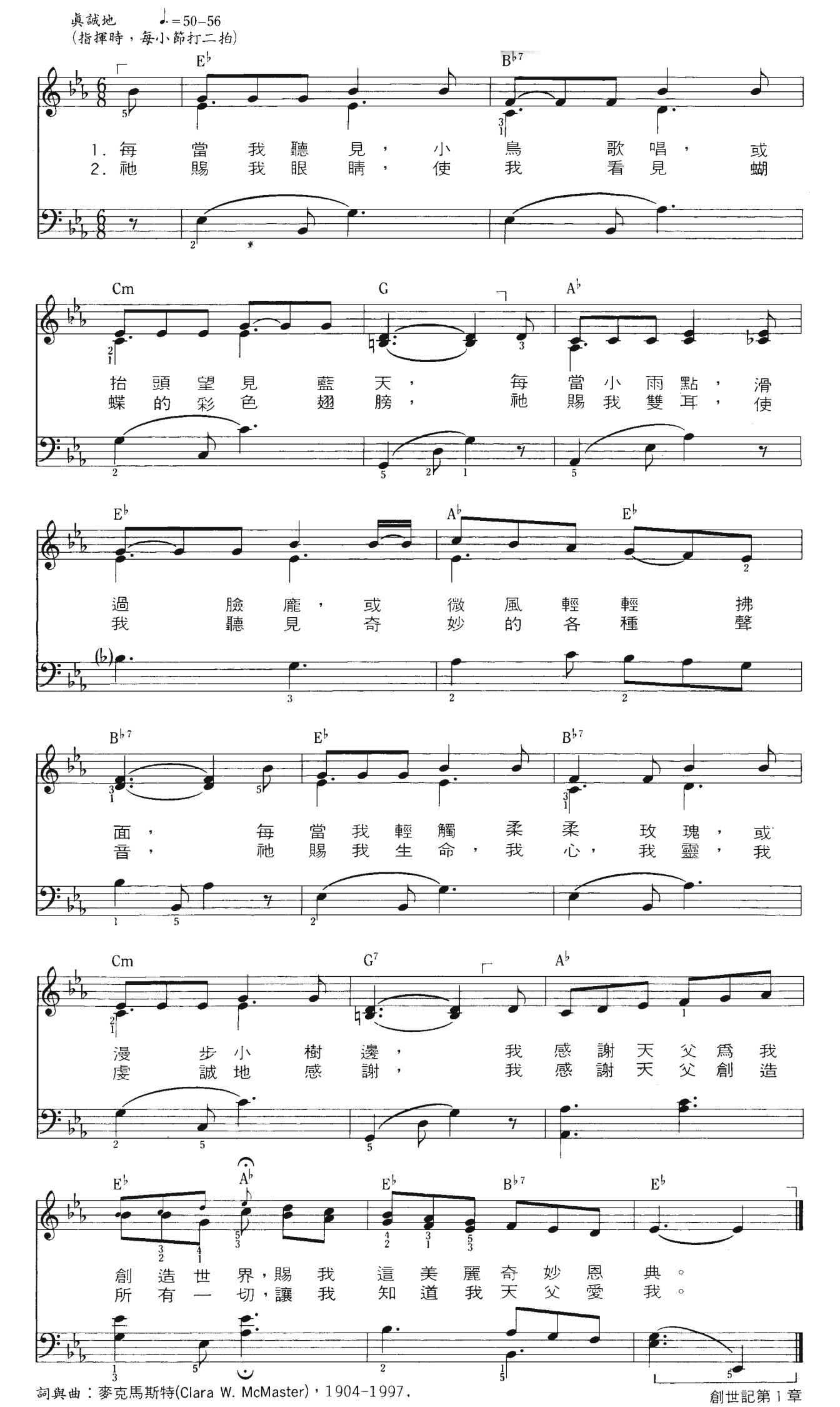


詞與曲：麥克馬斯特(Clara W. McMaster)，1904–1997.

創世記第 1 章

©1961 LDS © 1989 LDS

# 感謝歌

輪唱

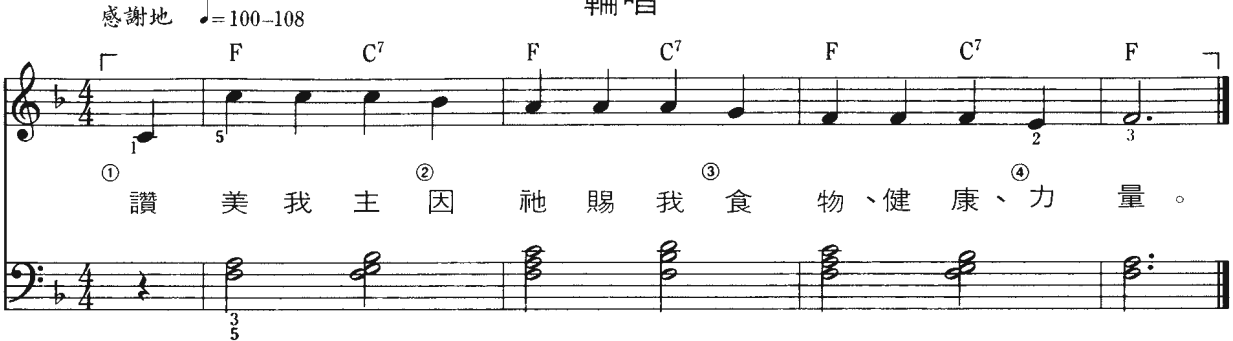


輪唱時將大家分成小組，在數字前加入。
輪唱時，可伴奏也可不伴奏。
詞與曲：不詳

教義和聖約136:28

# 虔敬低頭

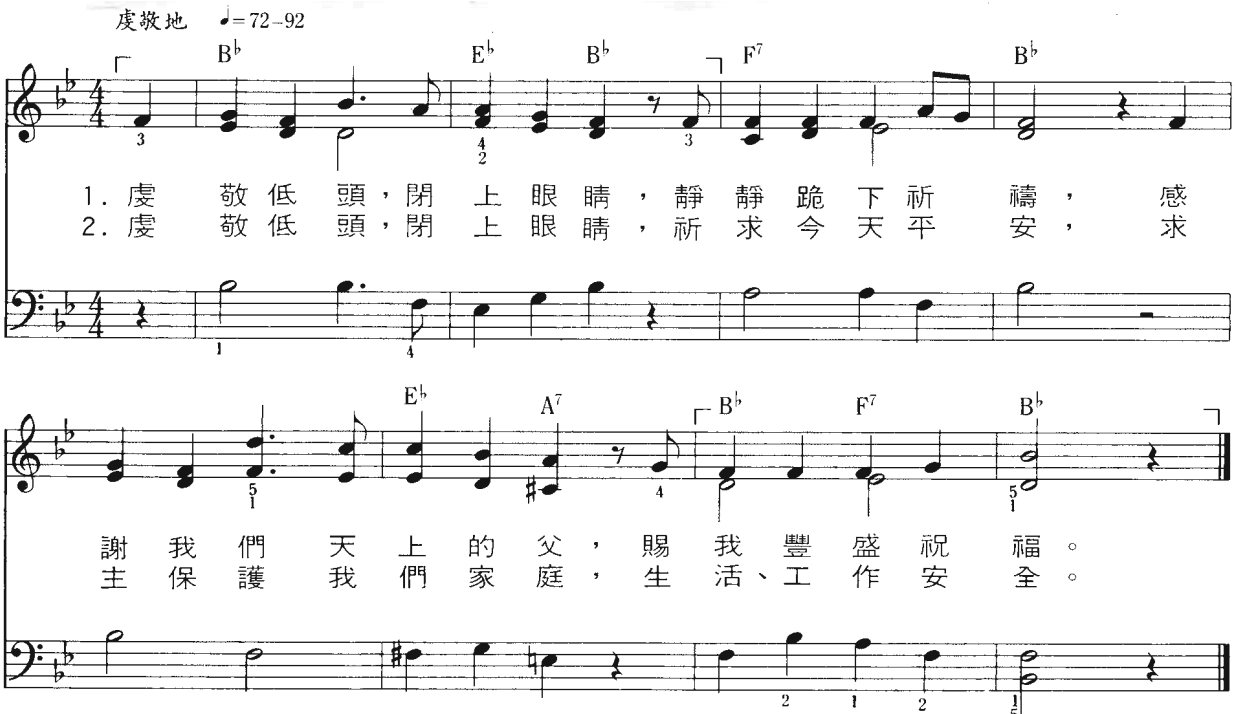


詞：亞拿．強生(Anna Johnson)，1892-1979
曲：亞歷山大．史萊(Alexander Schreiner)，1901-1987

阿爾瑪書7:23

# 祂差遣愛子

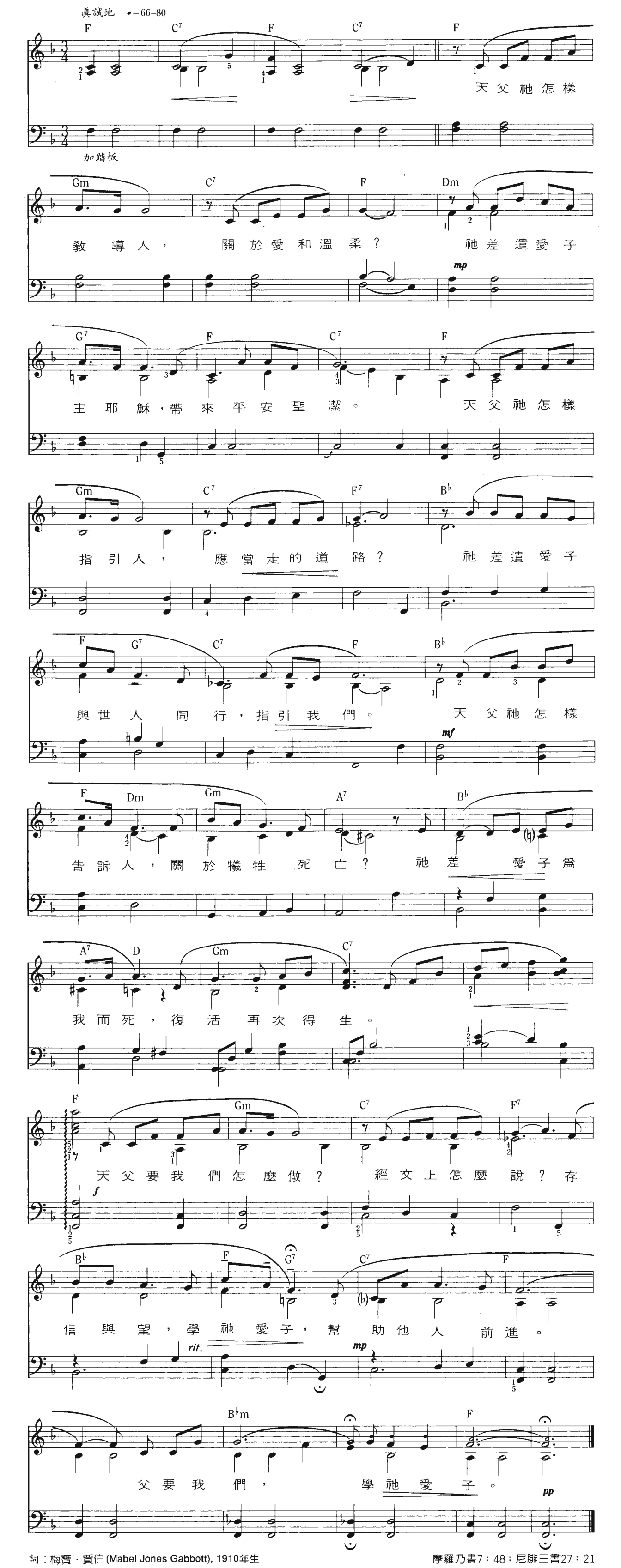



詞：梅寶．賈伯(Mabel Jones Gabbott), 1910年生
曲：麥可．穆狄(Michael Finlinson Moody), 1941年生


Ⓒ 1982梅寶．賈伯與麥可．穆狄。Ⓒ1989年LDS
本曲可供教會或家庭於非商業演出時複製使用。


摩羅乃書7：48；尼腓三書27：21
約翰福音3：16；13：15

# 當約瑟前往伯利恆

沈思地 ♩=104–116

F C F C7 F

1. 當 約 瑟 前 往 伯 利 恆，他 必 努 力 準
2. 我 想 像 在 那 客 棧 中，約 瑟 溫 柔 謙

C7 F Em A7

備。 收 拾 工 具，關 上 店 門，四
卑， 滿 心 敬 畏，蒙 召 守 護 馬

Dm G7 C7 F A7

處 打 掃 乾 淨。 馬 利 亞 坐 在
利 亞 的 聖 嬰。 他 用 布 包 著

Dm A7 F C7

驢 背 上，他 趕 著 驢 前 行； 在
小 耶 穌，因 天 氣 很 寒 冷； 約

F Em A7 Dm C7 F

簡 單 的 布 袋 裡 面，有 麵 包 和 乳 酪。
瑟 輕 輕 拍 著 耶 穌，哄 祂 安 然 入 眠。

F B♭ F C7 F Dm Gm C7

3. 約 瑟 守 在 馬 槽 旁 邊，油 燈 已 經 熄 滅， 他

較輕

F Em A7 Dm C7 F

將 耶 穌 抱 在 懷 裡，安 享 那 聖 誕 夜。

詞：貝茜．史賓塞(Bessie Saunders Spencer), 1898–1989, ©1960 LDS，版權更新。
曲：艾蕾．潘(I. Reed Payne), 1930年生， ©1977 LDS

路加福音2:1-7

# 群星閃耀

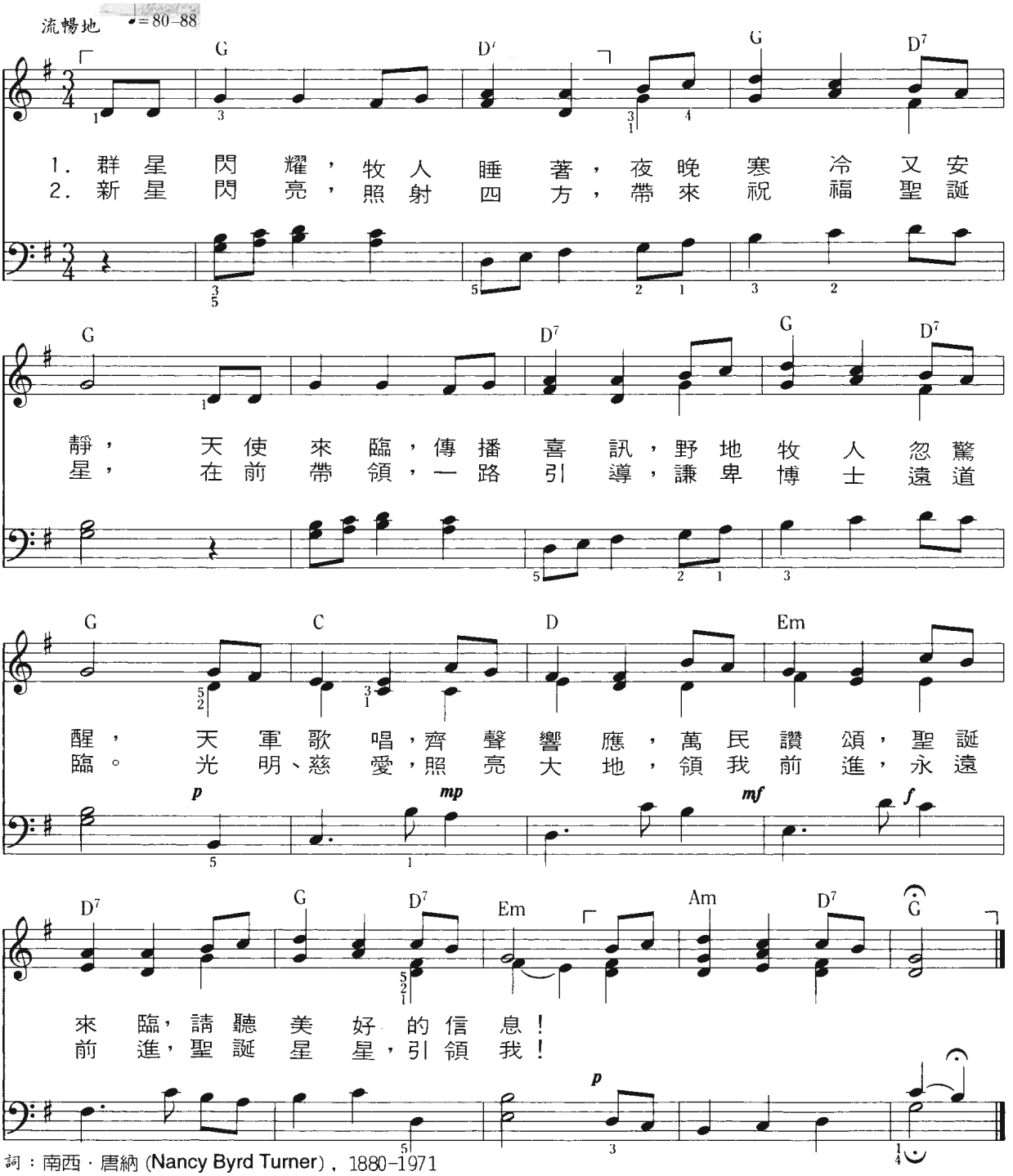


詞：南西．唐納 (Nancy Byrd Turner)，1880–1971

曲：波蘭聖誕歌曲，達文．惠福 (Darwin Wolford) 改編，1936年生

路加福音2:8-14
馬太福音2:1-2

歌詞 ©1930西敏出版社；1958年更新；選自兒童崇拜聖詩，經西敏/約翰．諾克司出版社核准改編使用，©1989 LDS。禁止複印本歌曲。

# 很久以前在伯利恆

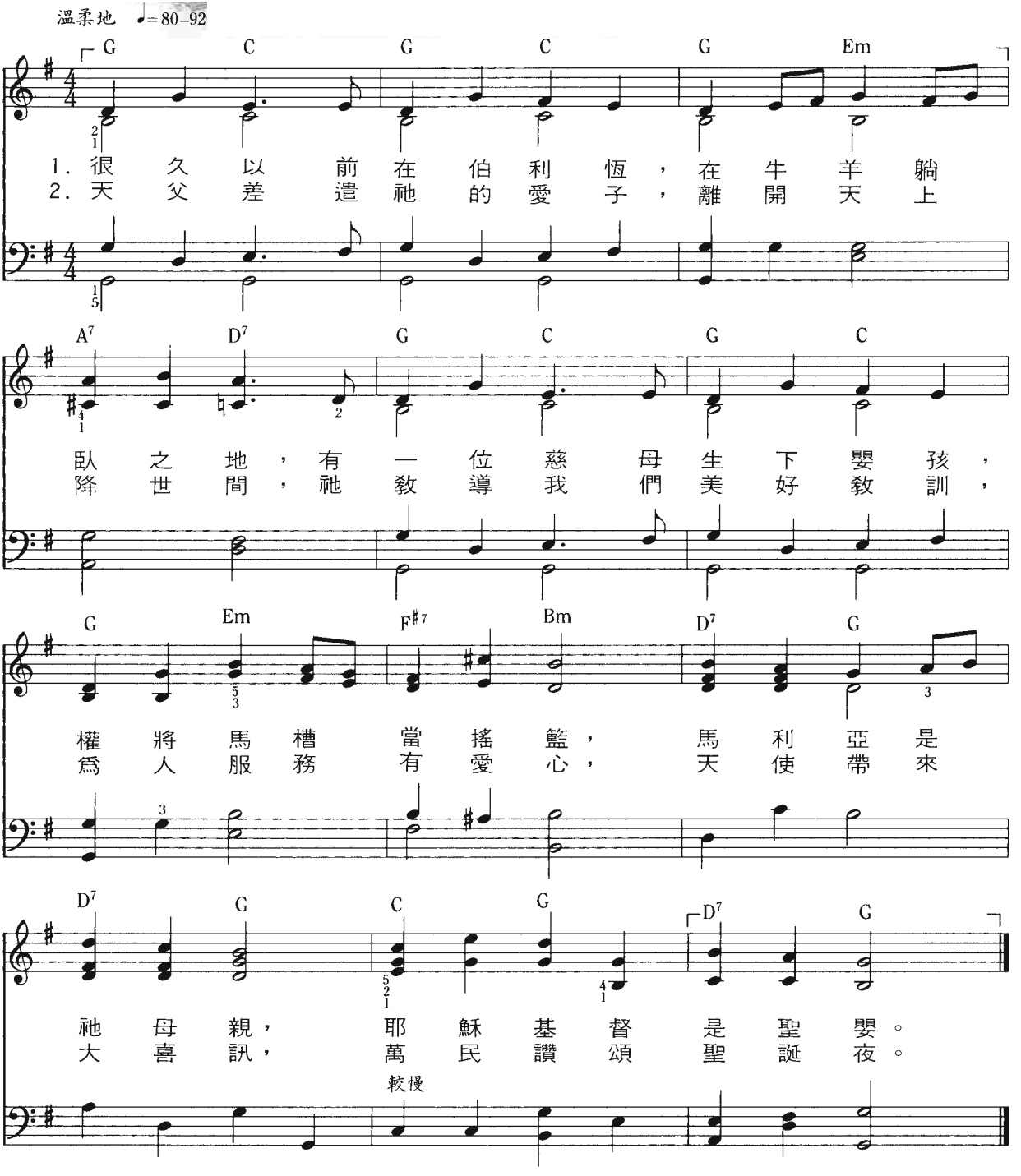


詞與曲：貝蒂．希爾 (Patty Smith Hill), 1868-1946和 米德．希爾 (Mildred Hill)

路加福音2:7, 12-14

# 在客店馬槽裡

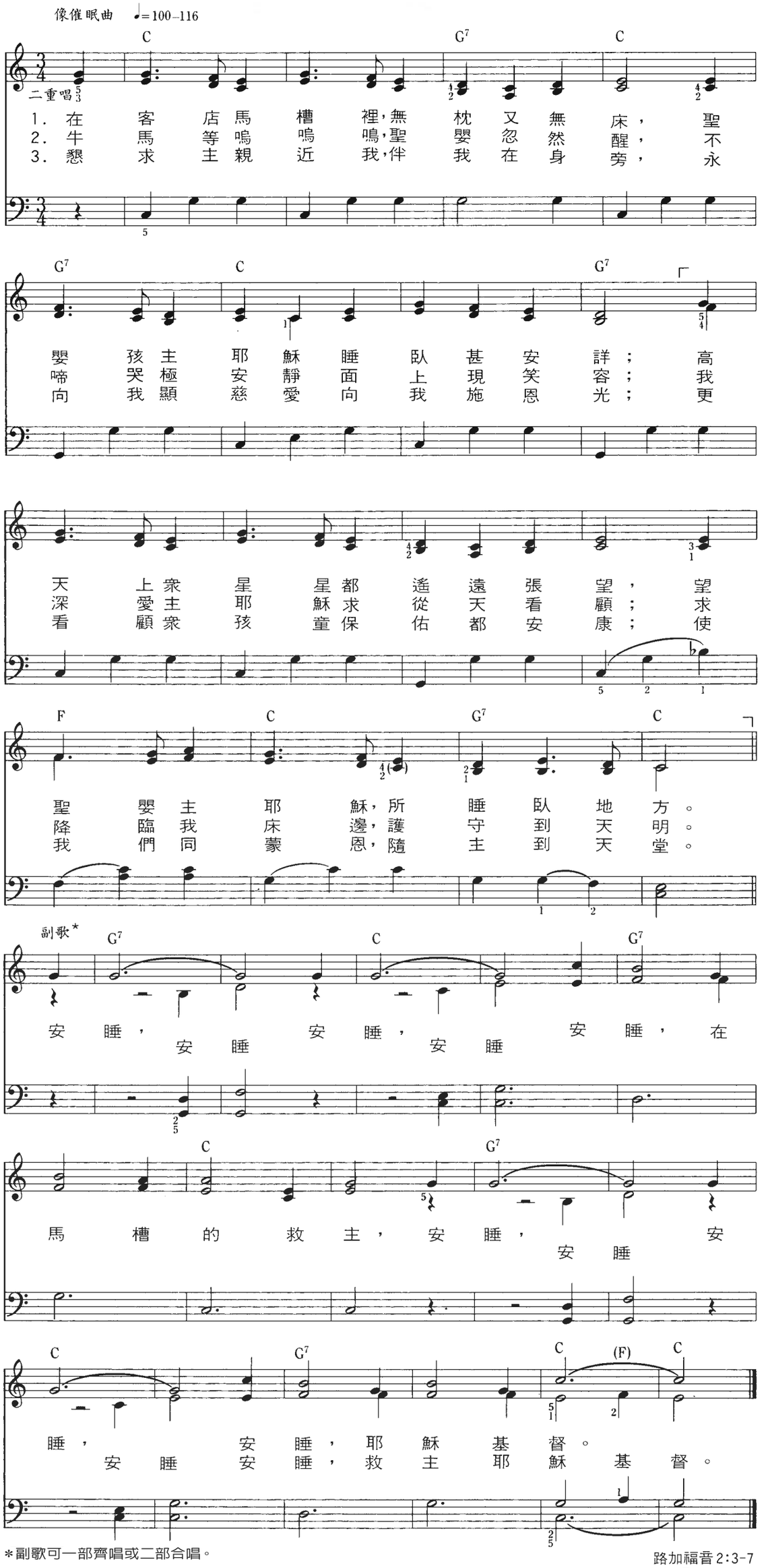


*副歌可一部齊唱或二部合唱。

詞：相傳為路德．馬丁所作，1483–1546

曲：查理．加百列，1856–1932

路加福音 2:3–7

路加福音18:15–17

# 馬利亞的催眠曲

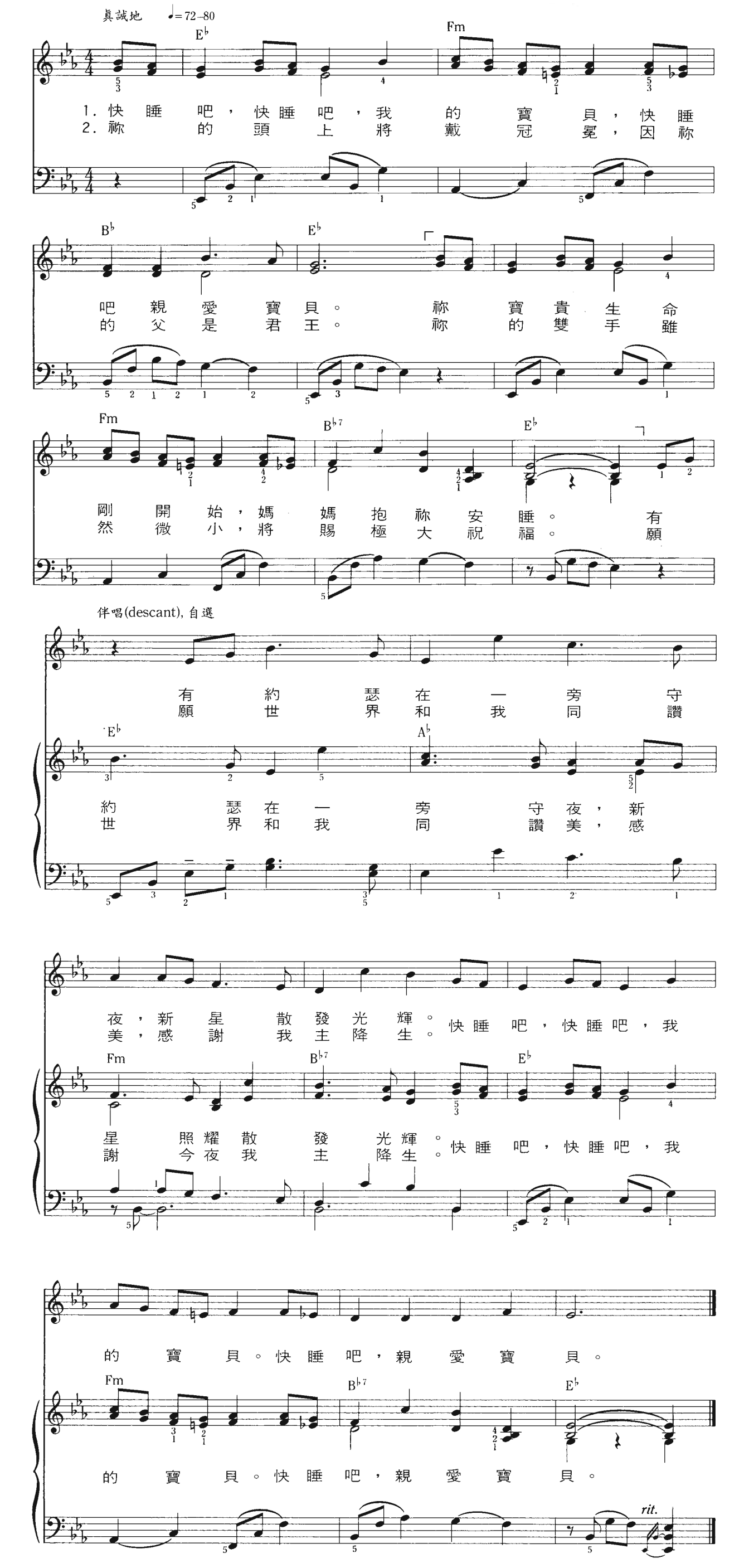


詞：珍．賓柏若芙(Jan Underwood Pinborough), 1954年生，©1989 LDS
曲：德國民謠，達文．惠福(Darwin Wolford)編，1936年生，©1989 LDS 改編

以賽亞書9:6
路加福音2:7-19
馬太福音2:1-2

# 噢，親愛的寶貝

甜美地 ♩= 104–120

1. 噢，親愛的寶貝，讓我告訴你，小小的主耶穌，祂如何降生，在那遙遠地方，隔千山萬水，救主耶穌降生，就像你，寶貝。
2. 天使來報佳音，美好的信息，忽有天光照耀，遍地都光明，有顆新星閃耀，並在前引導，直到馬槽旁邊，來朝見聖嬰。
3. 牧羊人都看見，如天使所言，耶穌出身貧賤，無枕也無床，安靜的主耶穌，馬槽中安睡。可愛的小嬰孩，睡在乾草上。

副歌

安睡吧，寶貝，靜靜安睡，可愛的寶貝，我們看顧你，安睡吧，寶貝，靜靜安睡，主耶穌，保護你，睡到天明。

詞與曲：約瑟．巴蘭(Joseph Ballantyne), 1868-1944

路加福音2:7-16
馬太福音2:1-2

自選的頑固低音(ostinato), 可加歌詞唱

親愛的寶貝，噢，親（等等）

1. 噢，親愛的寶貝，讓我告訴你，小小的主

頑固低音：派翠西亞．尼爾遜(Patricia Haglund Nielsen), 1936年生©1989 LDS

# 基督誕生

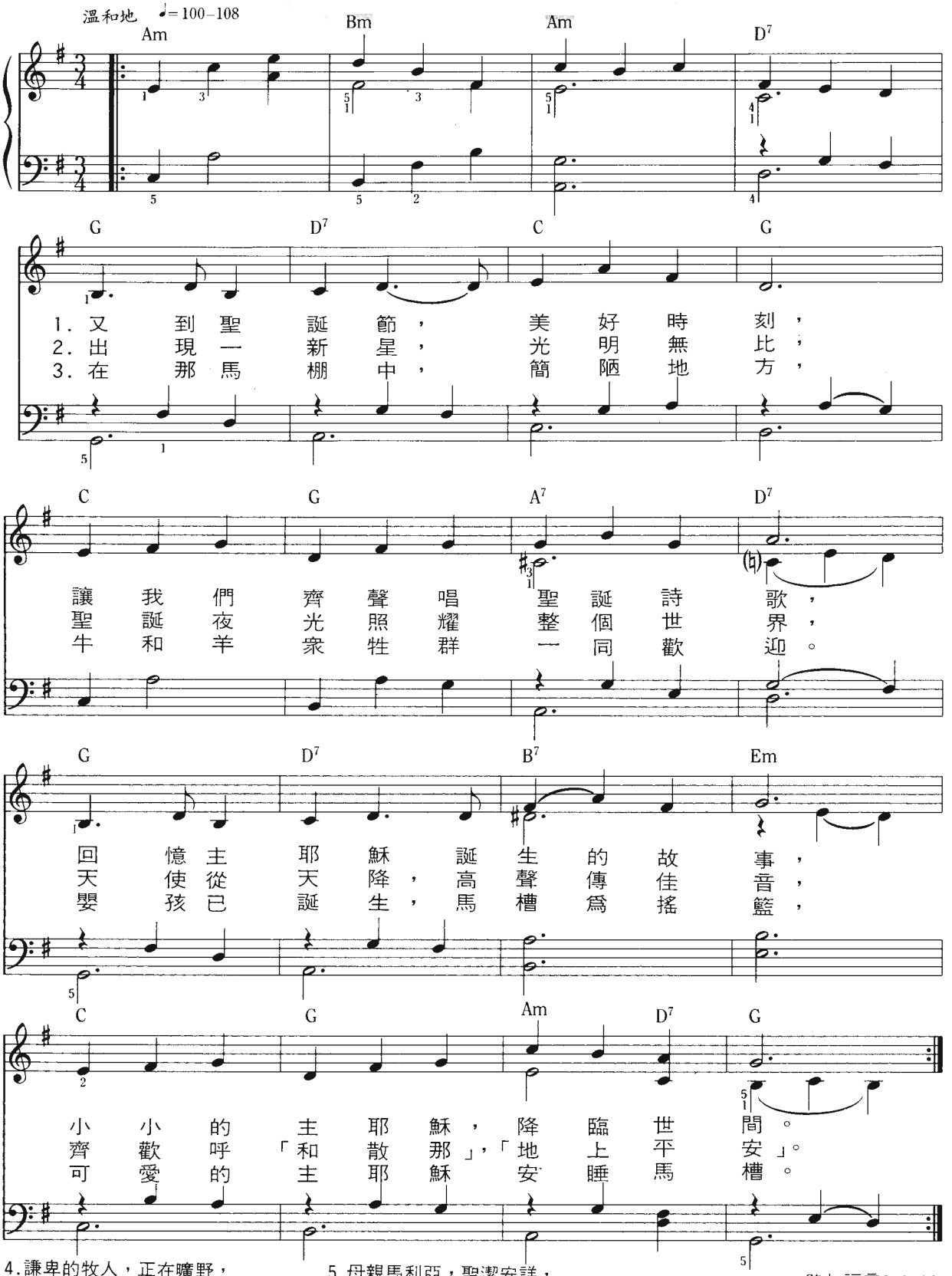


4. 謙卑的牧人，正在曠野，
聽見大好信息，齊來崇拜，
博士帶禮物，跟隨那新星，
黃金、乳香、沒藥，獻給基督。

5. 母親馬利亞，聖潔安詳，
約瑟領著毛驢，靜靜守望，
親愛的聖嬰，降生伯利恆，
小小的主耶穌，救主，君王！

路加福音2:1-16
馬太福音2:1-11

可趁每段的4小節前奏時間，將配合該段歌詞的圖片或自製的紙玩偶擺出來。

詞：派翠西亞．葛涵 (Patricia Kelsey Graham)，1940年生，©1980 LDS。
改寫自艾文．坎頓之詩「基督誕生的故事」。

曲：派翠西亞．葛涵
(Patricia Kelsey Graham)
，1940年生．©1980 LDS

# 耶穌也曾是個小孩

甜美地　♩.=46-56（指揮時，每小節打二拍）

C　G

1. 耶　穌　也　曾　是　個　小　孩，　就　如　同　我　和
2. 耶　穌　也　曾　是　個　小　孩，　喜　歡　玩　耍　遊

C　G

你，　祂　純　潔　溫　和　又　善　良，　祂
戲，　祂　遊　戲　不　會　發　脾　氣，　言

C　F

副歌

是　個　好　孩　子。　親　愛　的
行　誠　實　正　義。

C　D7　G　G7

小　孩，　讓　我　和　你，

C　F　C　G7　C

學　習　像　耶　穌，　像　耶　穌。

詞：雅各．墨瑞(James R. Murray), 1841-1905
曲：約瑟．巴蘭(Joseph Ballantyne), 1868-1944

路加福音2:40

# 每當我讀到那美好的故事

親切地　♩.=42-46（指揮時，每小節打二拍）

G　C　G

1. 每　當　我　讀　到　那　美　好　的　故　事，　耶
2. 但　願　祂　將　雙　手　放　在　我　頭　上，　並

C　(A7)　D7

蘇　來　到　衆　人　面　前，　祂
用　臂　膀　擁　抱　著　我，　我

G　(G7)　C　G

招　呼　小　孩　子　圍　在　祂　身　邊；　我　眞
就　能　看　到　祂　慈　祥　的　說　著：「讓　小

C　G　D7　G

希　望　能　和　祂　一　起。
孩　子　到　我　這　裡　來。」

詞：傑米・路加(Jemima Luke), 1813-1906
曲：艾希頓・羅利(Leah Ashton Lloyd), 1894-1965

尼腓三書17:21-23
路加福音18:16

# 告訴我耶穌的故事

甜美地　♩.=60-66（指揮時，每小節打二拍）

1. 告訴我耶穌的故事，我喜歡聽。
2. 噢，告訴我耶穌如何愛小孩子，
3. 請你用生動的聲音，講給我聽，

告訴我祂那時故事，祂的生平，
我願想像祂將雙手，按我頭上，
波濤如何洶湧翻騰，在加利利，

祂說的教訓，許多比喻，
溫和的言語，充滿眞理，
小船上耶穌，如何鎭靜，

請你告訴我，耶穌生平。
慈祥的笑容，充滿愛心。
斥責那風浪，恢復平靜。

詞：派克(W. H. Parker), 1912年生
曲：菲德克・查利(Frederic A. Challinor), 1866-1952

馬太福音4:23-24
馬可福音10:13-16
路加福音8:22-25

# 耶穌是我好朋友

虔敬地　♩.=46–52（指揮時，每小節打二拍）

G　C　G　D7　G

1. 耶　穌　是　我　好　朋　友，　常　與　我　接　近，
2. 虔　敬　溫　柔　輕　聲　地，　同　聲　來　讚　美，

C　G　D7　G

眞　誠　祈　禱　祂　垂　聽，　小　孩　祂　喜　愛。
耶　穌　是　我　好　朋　友，　同　聲　來　讚　美。

詞：亞拿．強生 (Anna Johnson), 1892-1979
曲：亞歷山大．史萊 (Alexander Schreiner), 1901-1987

尼腓三書17：11-12，21

# 基督要我做太陽光

快樂地 ♩.=48–54
(指揮時，每小節打二拍)

F C7

1. 基督要我做太陽光，每天爲祂照
2. 基督要我充滿愛心，待人親切和

F C7

耀；無論我在學校家裡，總
善；顯出我是神的小孩，多

F 副歌

想令祂歡喜。
麼快樂歡欣。

太陽光，太

C7 F

陽光，基督要我做太陽光；太

C7 F

陽光，太陽光，我願爲主作陽光。

詞：尼利．陶伯(Nellie Talbot)
曲：艾德恩．伊塞(Edwin O. Excell), 1851-1921

馬太福音5:16

# 耶穌說愛每個人

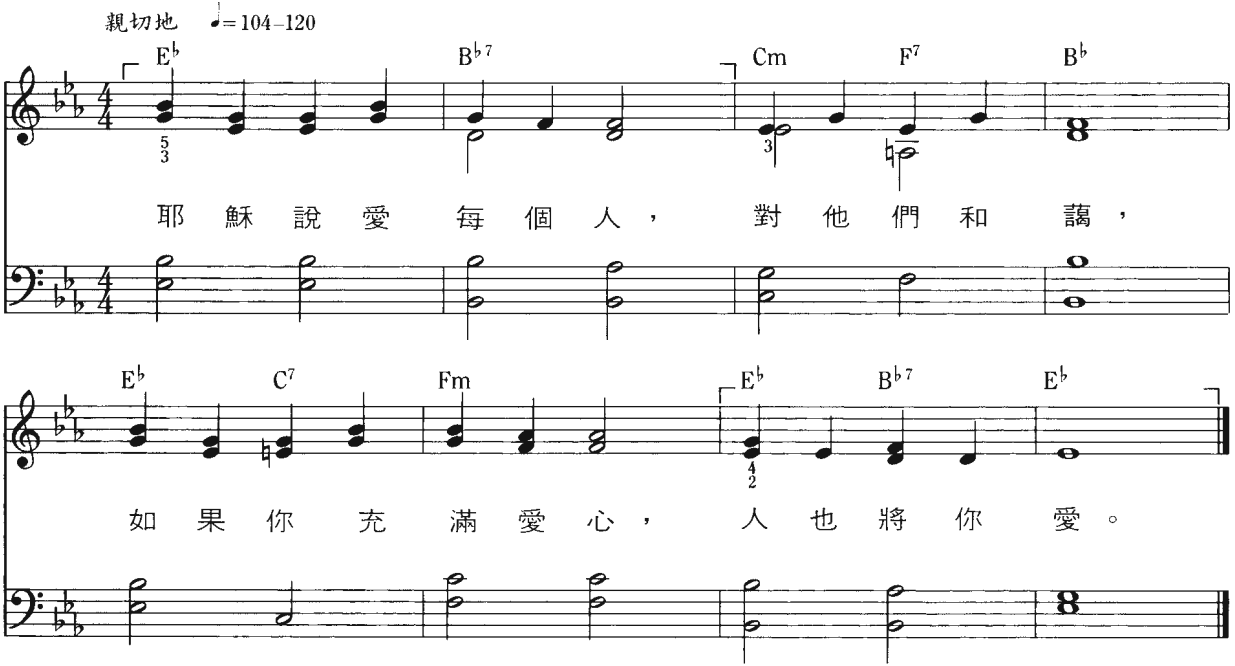


詞與曲：摩塞爾．任史(Mojselle Rentstrom), 1889-1956

馬太福音5:43-46; 22:37-39
約翰福音13:34-35

# 我願效法耶穌基督

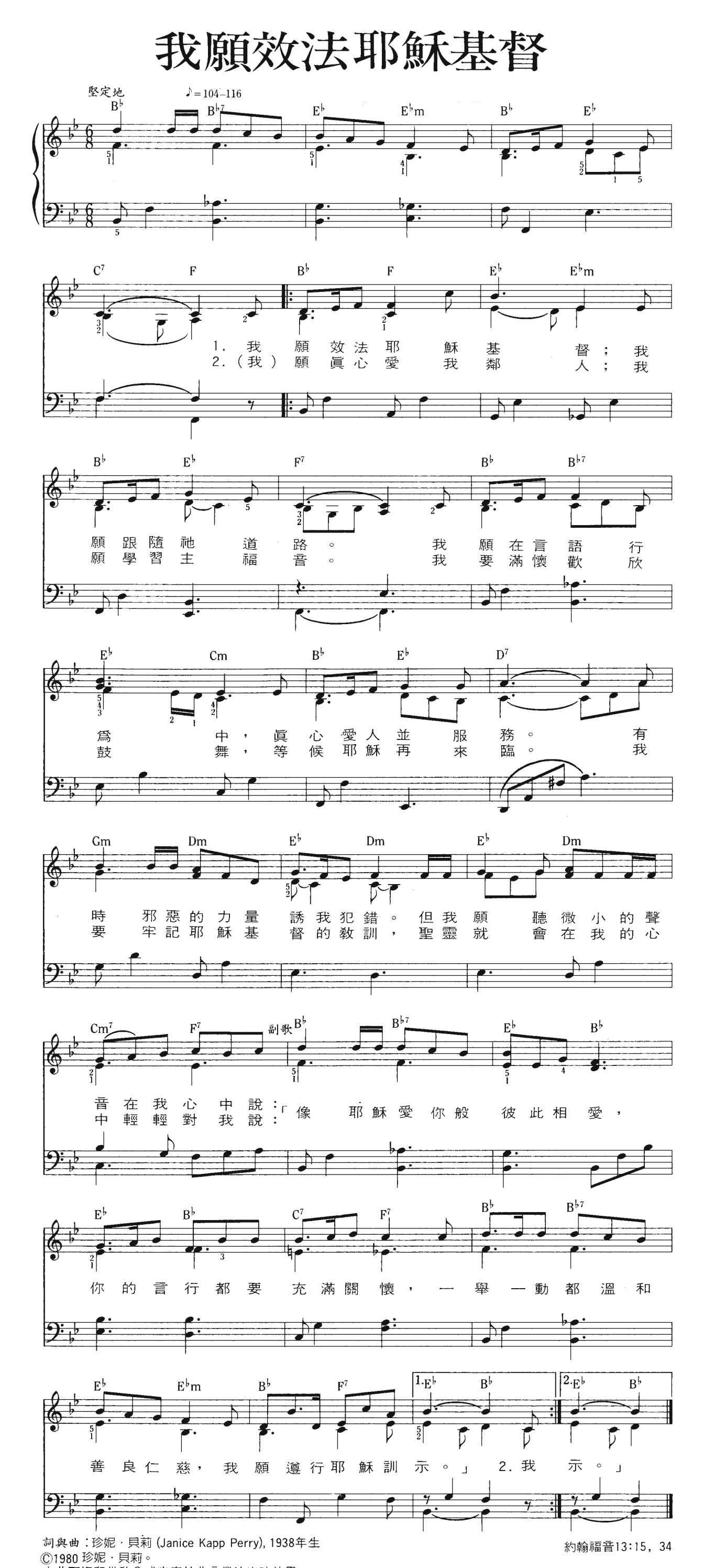


詞與曲：珍妮．貝莉 (Janice Kapp Perry), 1938年生

約翰福音13:15，34

©1980 珍妮．貝莉。
本曲可複印供教會或家庭於非商業演出時使用。

# 我感受主的愛

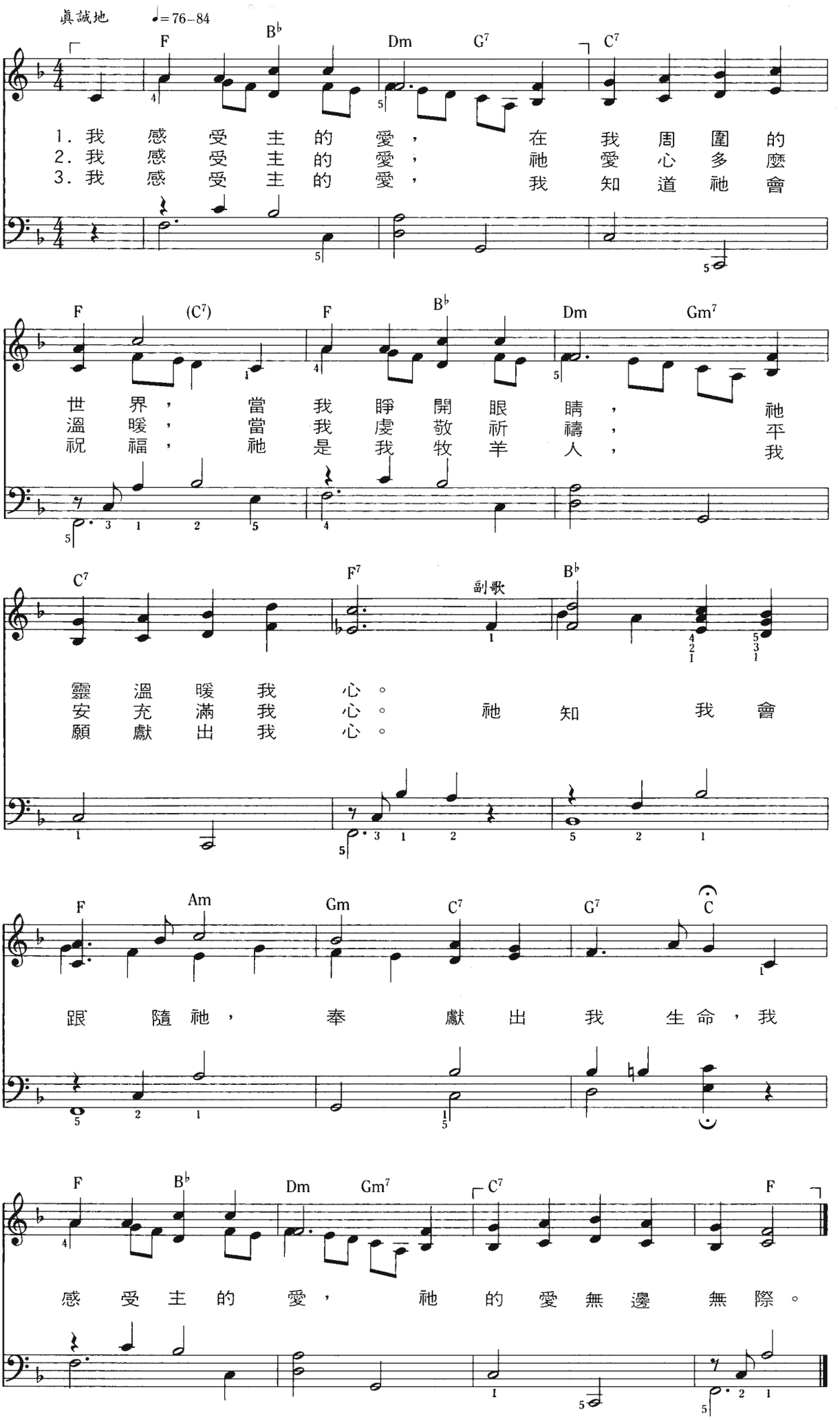


4. 我願爲人服務，
分享救主的愛心，
施比受更有福，
助人者更蒙福。

詞：小羅夫・羅傑(Ralph Rodgers, Jr.)，1936-1996；
紐威爾・戴利(K. Newell Dayley)，1939年生；
羅莉・霍夫曼(Laurie Huffman)，1948年生；

約翰福音15:10-12

# 耶穌已復生

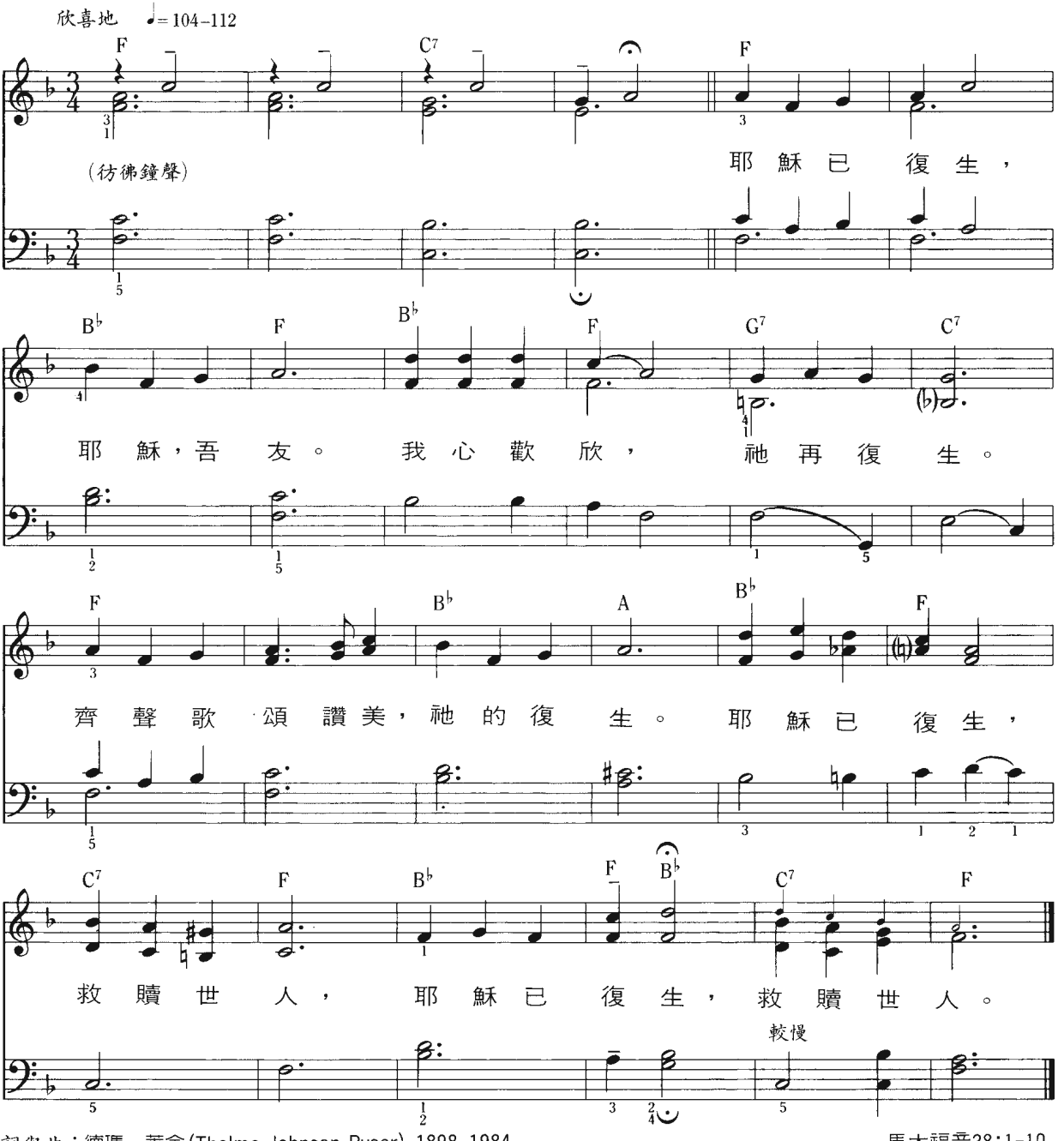


詞與曲：德瑪·萊舍(Thelma Johnson Ryser), 1898-1984

馬太福音28:1-10

©1959 LDS版權於1987年更新

# 主耶穌是否已復活？

沈思地 ♩=96–108

E♭ Fm B♭ G Cm E♭7

1. 主 耶 穌 是 否 已 復 活 ？ 對，就 在 第 三 天， 祂
2. 主 耶 穌 是 否 曾 顯 現 ？ 對，人 們 都 看 見， 祂

A♭ E♭ C7 Fm B♭7 A♭ E♭

醒 來 後 離 開 墳 墓； 呼 喚 馬 利 亞。
吃 了 燒 魚 和 蜂 蜜， 門 徒 都 看 見。

虔敬地

Fm B♭ G Cm E♭7

3. 主 耶 穌 雙 手 有 釘 印，祂 肋 旁 有 傷 痕。 主

A♭ E♭ C7 Fm B♭7 Cm G7, Fm B♭7 E♭

耶 穌 是 否 已 復 活 ？ 是 否 已 復 活 ？ 對 ！我 也 會 復 活 ！

詞：梅寶・賈伯 (Mabel Jones Gabbott), 1910年生©1977 LDS
曲：露意絲・崔(Royce Campbell Twitchell), 1939年生©1977 LDS

路加福音24:36-43
尼腓三書11:10-14

# 當祂再來時

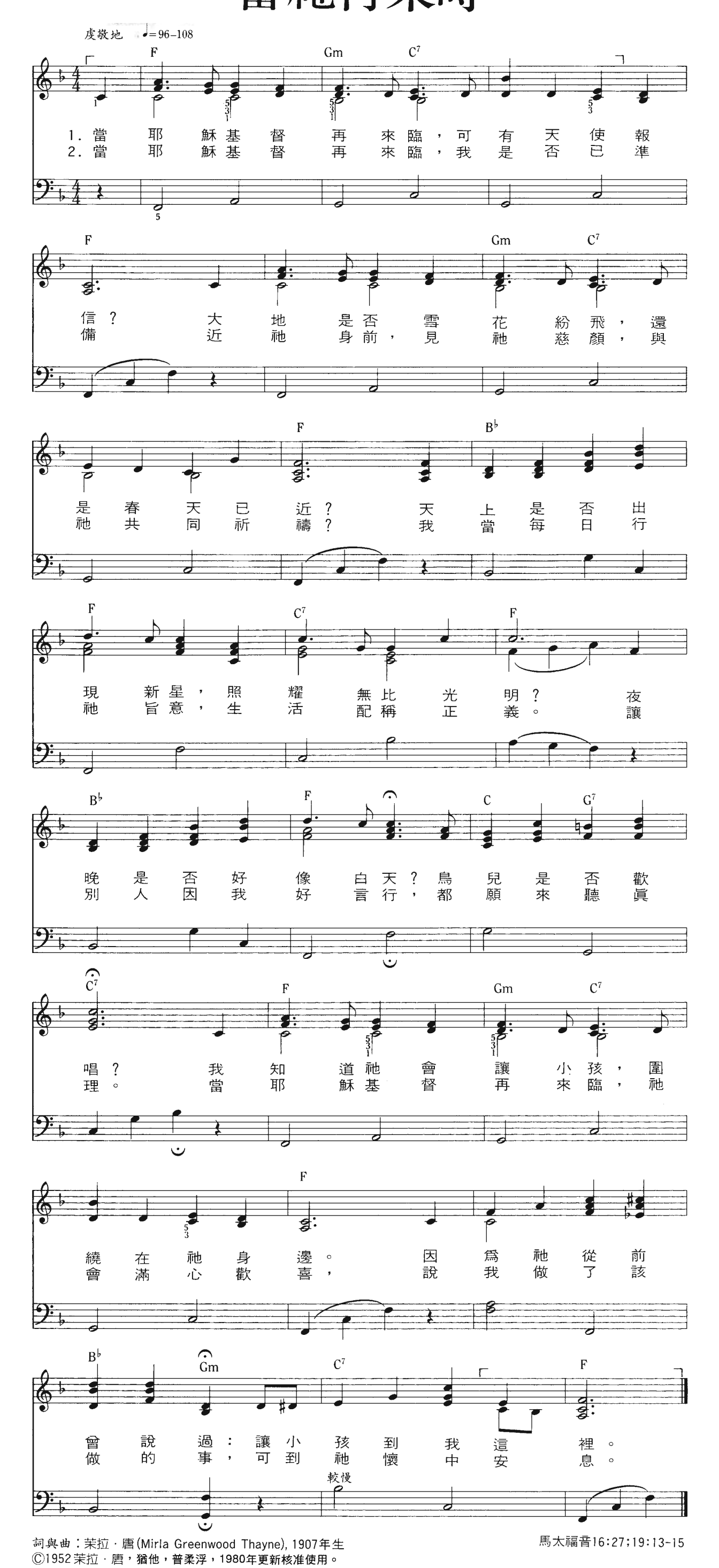


詞與曲：茱拉．唐(Mirla Greenwood Thayne), 1907年生

馬太福音16:27;19:13-15

©1952 茱拉．唐，猶他，普柔浮，1980年更新核准使用。
本曲可複印供教會或家庭於非商業演出時使用。

# 耶穌基督的教會

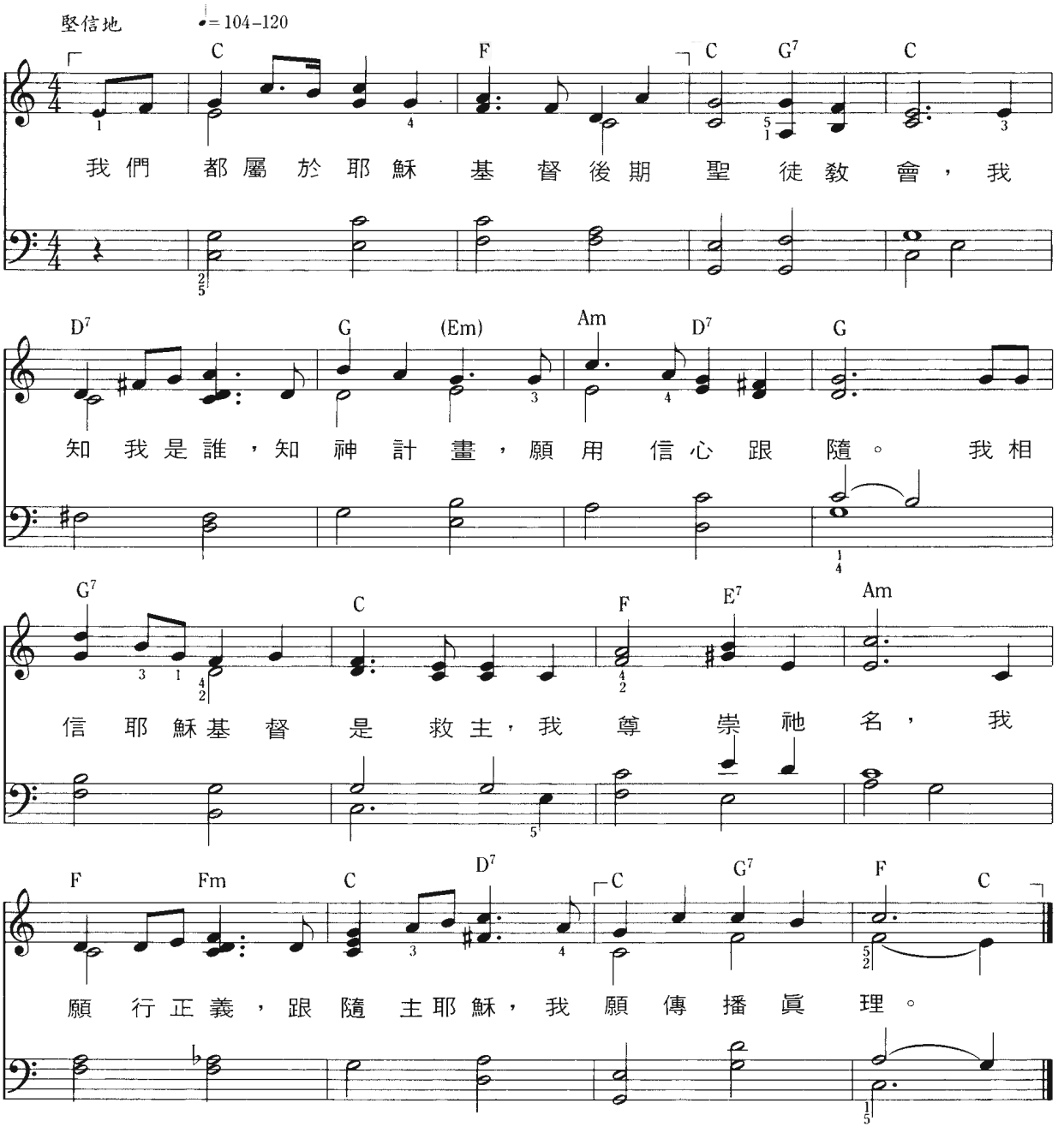


詞與曲：珍妮·貝莉，1938年生，©1989 LDS

教義和聖約115:4-5

# 信心

堅定地 ♩=80–92

D A7 D G

1. 信 心 就 是 知 道 陽 光 會 照 亮 每 一
2. 信 心 就 是 知 道 我 前 生 和 神 在 一

F♯m Bm Em A7 D

天， 信 心 就 是 知 道 天 父 聽
起， 信 心 就 是 知 道 來 生 我

Bm7 E7 A7 G

到 我 的 祈 禱。 信 心 就 像 小 種
能 回 神 身 旁。 信 心 就 是 相 信

較慢

D Em Bm

子， 種 下 就 會 長 大。
神， 也 相 信 主 耶 穌。

D G Em

信 心 會 在 我 心 中 成 長， 只
信 心 會 堅 強 也 會 成 長， 只 -

寬廣地

D A7 1. D 2. D

要 我 守 誡 命。
要 我 跟 隨 祂。

a tempo

詞：畢台・傑克森 (Beatrice Goff Jackson), 1943年生©1978 LDS
曲：麥可・穆狄(Michael Finlinson Moody), 1941年生©1978 LDS

希伯來書11:1
阿爾瑪書32:28，42-43

# 天父，幫助我(悔改)

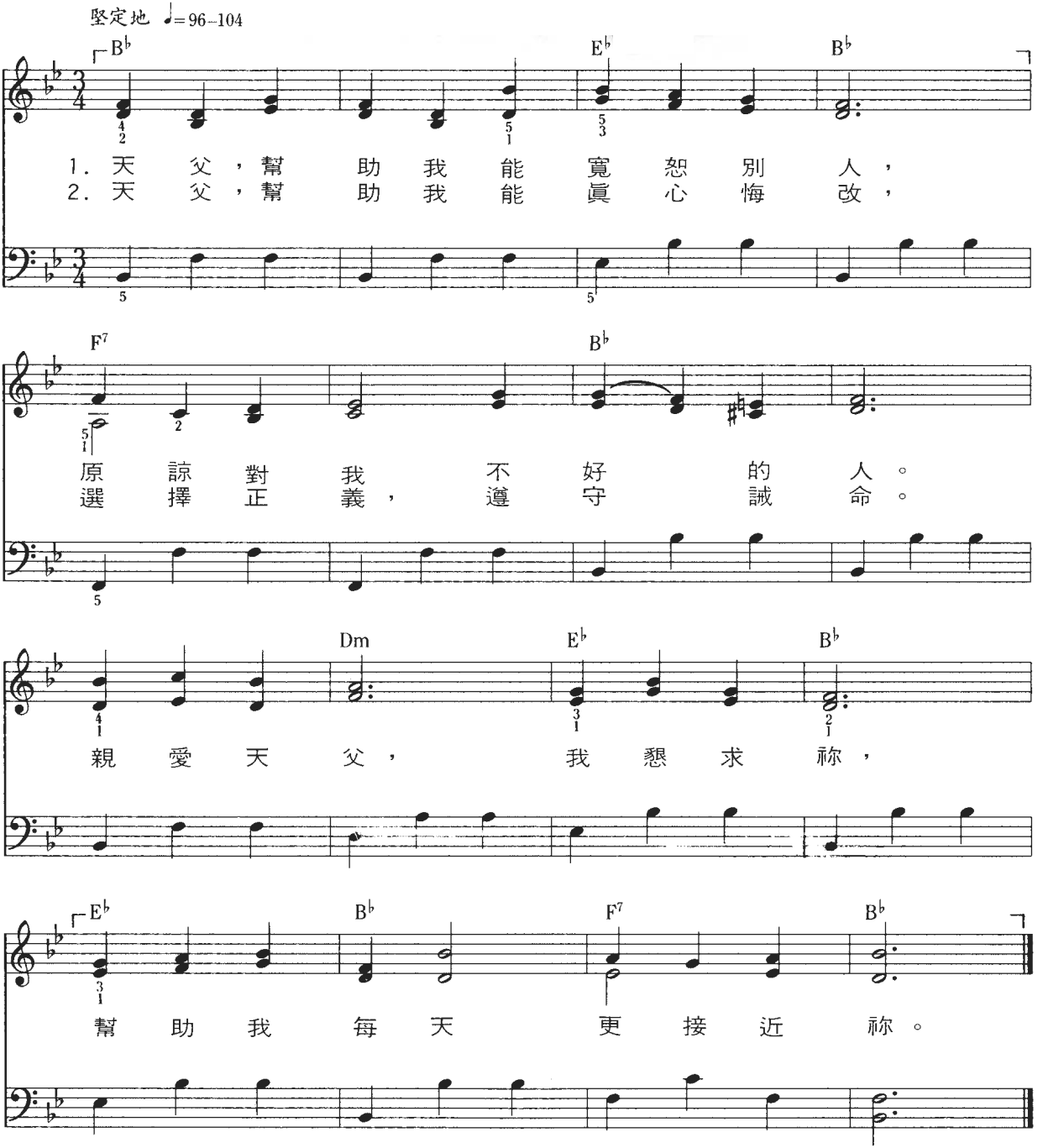


詞與曲：法蘭．泰勒(Frances K. Taylor), 1870-1952
增加第2段歌詞©1989 LDS

路加福音23:34
以弗所書4:32
馬太福音6:14-15

# 當我受洗

沈思地 ♩=60–72

F Am B♭

1. 每 當 下 過 一 陣 雨， 偶 而 會 有 彩
2. 我 知 道 當 我 受 洗， 過 犯 也 都 洗

C7 F Am

虹。 燦 爛 美 麗 的 彩 虹，象 徵
淨。 天 父 能 夠 寬 恕 我，今 後

B♭ C7 副歌 F

世 界 更 潔 淨。
應 更 加 努 力。 我 希 望 生 活

Am B♭ C

潔 淨，就 像 雨 後 的 世 界； 我

F B♭ Gm C7 F

希 望 能 保 持 正 義，配 得 永 恆 生 命。

詞：妮塔．麥諾(Nita Dale Milner), 1952年生；改編©1989 LDS
曲：妮塔．麥諾，1952年生，©1989 LDS

創世記9:8-17
使徒行傳2:38

# 洗禮

流暢地 ♩.=66 (指揮時，每一小節打四拍)

E♭ A♭ E♭ (Cm)

A♭ E♭ B♭7 E♭

E♭ B♭7 E♭ B♭7

1. 很久以前在猶大地，
2. 約翰問主爲何受洗，
3. 現在我們都應願意，

p

E♭ B♭7 E♭ B♭7

主去見施洗約翰，
主說：「盡諸般的義。
爲主耶穌作見證，

Cm Gm A♭ E♭

約翰站在約旦河裏，
準備自己進入天國，
接受洗禮，表明忠信，

f

Fm E♭ B♭7 E♭

爲耶穌浸沒施洗。
和天父同享安息。」
向耶穌基督學習。

L.H.

詞：梅寶・賈伯 (Mabel Jones Gabbott), 1910年生©1969 LDS
曲：克勞福・葛 (Crawford Gates), 1921年生©1969 LDS, 改編©1981, 1989 LDS

馬太福音3:13-16
信條第 4 條

# 聖靈

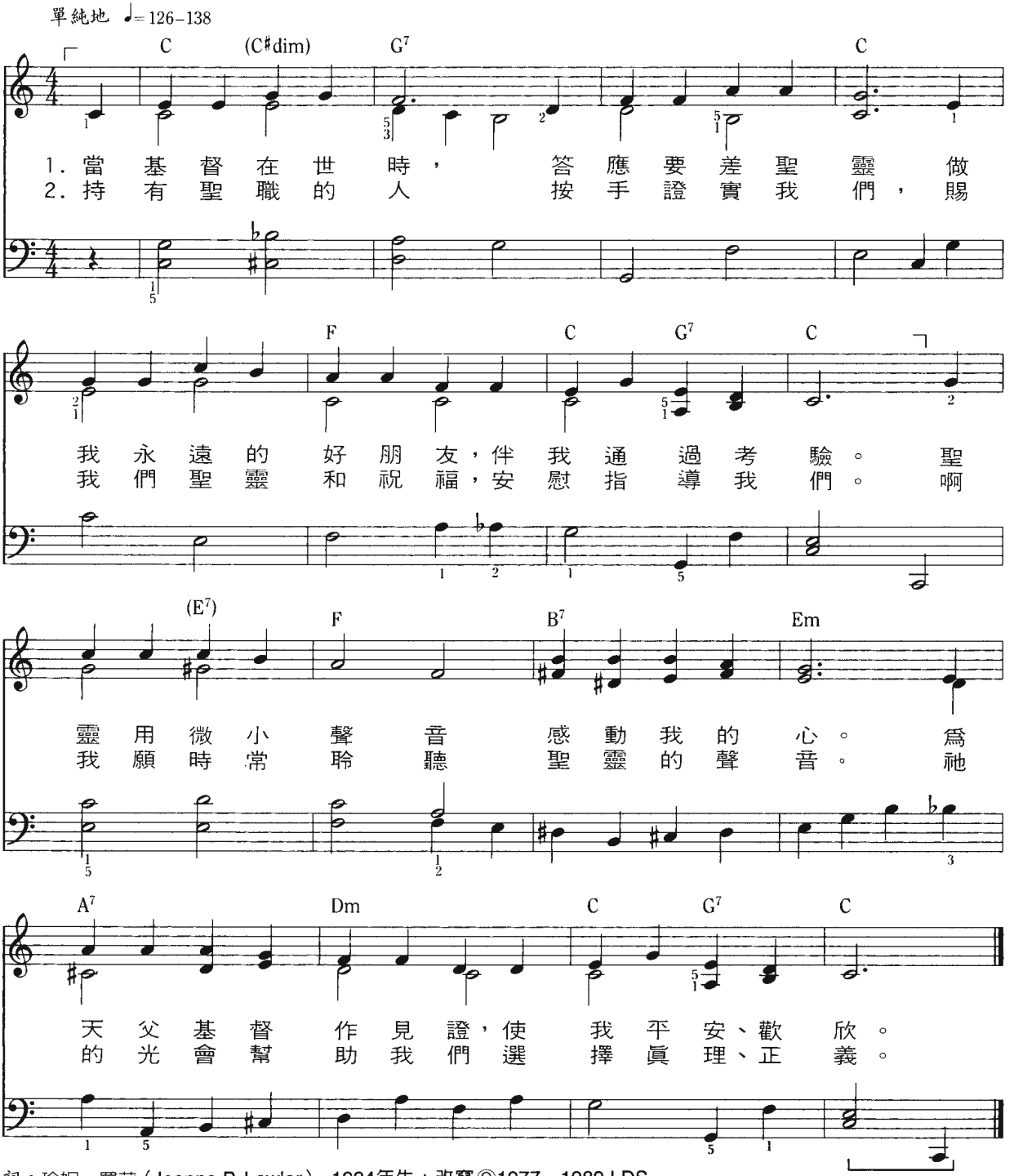


約翰福音14:26

詞：珍妮．羅莉（Jeanne P. Lawler），1924年生；改寫©1977，1989 LDS

曲：珍妮．羅莉（Jeanne P. Lawler），1924年生；©1977 LDS

# 在美麗的春天

欣喜地 ♩= 96–100

C F C Dm Em C7

1. 在 美 麗 的 春 天， 萬 物 將 生 長。 小
2. 在 美 麗 的 春 天， 主 耶 穌 復 生， 克
3. 在 美 麗 的 春 天， 神 聖 樹 林 裏， 天

F G7 C Cm G D7 G7

小 種 子 尚 在 沈 睡，陽 光 放 射 光 芒。 醒
服 死 亡 離 開 墳 墓，祂 從 死 裡 復 生。 醒
父 和 耶 穌 齊 顯 現，答 覆 約 瑟 祈 禱。 醒

C Cdim Dm G7 C A7

來， 醒 來，小 小 種 子，趕 快 向 上 生 長！ 陽
來， 醒 來，醒 來，世 人，趕 快 追 求 永 生！ 世
來， 醒 來，各 國 醒 來，趕 快 接 受 福 音！ 福

Dm D♯dim Em A7 Dm G7 C

光 明 亮，努 力 成 長，趕 快 向 上 生 長！
人 都 能，死 而 復 生，趕 快 追 求 永 生！
音 帶 來 奇 妙 祝 福，趕 快 接 受 福 音！

詞：維吉妮亞．凱(Virginia Maughan Kammeyer), 1925–1999 ©1989 LDS
曲：克勞福．葛(Crawford Gates), 1921–2018 ©1989 LDS

阿爾瑪書32：28；教義和聖約88：7
馬太福音28：5–6；約瑟．斯密——歷史1：17

# 來跟隨先知

充滿活力地 ♩= 112–126

Cm

1. 亞當是位先知，
2. 以諾是位先知，

Fm G G7

第一位先知。他在伊甸園裡，照顧動植物。
教人行正義。他的人民服從，照他吩咐做。

Cm Fm G7

亞當爲神服務，遵守神誡命，我們是他後裔，
他們沒有犯罪，全都很正義，天父就接他們

Cm 副歌 Fm

在這福音期。
回到父家裡。
來跟隨先知，來跟隨先知，

G7 Cm

來跟隨先知，不要偏離；來跟隨先知，

Fm G7 Cm

來跟隨先知，來跟隨先知，前途光明。

3. 挪亞是位先知，傳播神福音，
呼籲世人悔改，沒有人理睬。
他們喜歡罪惡，拒絕神的話，
洪水來的時候，後悔已太遲。

4. 亞伯拉罕先知，求神賜孩子，
天父聽他祈禱，賜以撒給他。
以撒生了雅各，又名以色列，
雅各生十二子，後裔蒙祝福。

5. 摩西是位先知，要救他族人，
他要帶領他們，前往應許地。
他們不願服從，困難也重重，
他們就在曠野，流浪四十年。

6. 撒母耳是先知，年輕蒙揀選，
哈拿向神承諾，獻子事奉神。
撒母耳在聖殿，聽見神呼喚，
「請說，僕人敬聽」，他忠信不移。

7. 約拿是位先知，本來想逃避，
但他後來明白，決心服從主。
如果我們努力，天父會幫助，
約拿在魚腹中，學到這教訓。

8. 但以理是先知，他拒絕犯罪，
國王把但以理，丟進獅子坑。
天使安撫獅子，國王終明白，
但以理服從主，無人能傷害。

9. 現在整個世界，都動盪不安，
人人都受影響，憂愁又煩惱。
我們能蒙指示，遠離這痛苦，
只要聽從先知，遵行他教訓。

(亞當)摩西書5:4-12,58-59
(以諾)摩西書6:26-28,7:13-21
(挪亞)創世記6-8
(亞伯拉罕)創世記12-50
(摩西)出埃及記3；民數記14
(撒母耳)撒母耳記上1；3：1-10
(約拿)約拿書1-3
(但以理)但以理書6
(現代)教義和聖約21:4-7

詞與曲：杜恩．海(Duane E. Hiatt), 1937年生©1989 LDS

# 聖職已經復興

莊嚴地 ♩= 108–138

聖 職 已 經 復 興， 眞

G B♭ G

*mf*

理 已 經 傳 播， 神

A B

*mp*

再 度 向 世 人 啓 示， 祂 的 大

Am C D E C

*mf*

能 重 現。

Adim G

較慢

詞：瓊安．肯伯(Joan D. Campbell), 1929年生，©1969 LDS
曲：哈爾．肯伯(Hal K. Campbell), 1927年生，©1969 LDS改編，©1989 LDS

# 金頁片

感謝地 ♩=92–104

C Cdim C

1. 那 金 頁 片 埋 藏 在 深 深 的 山 裡 面， 靜
2. 由 先 知 尼 腓 所 寫， 記 載 古 代 事 情， 今

F C (F) (E) F G7 C

靜 等 待 神 找 到 祂 可 信 賴 的 人。
摩 爾 門 經 再 度 讓 全 世 人 知 道。

詞：多馬．葛里翰 (Rose Thomas Graham)，1875–1967
曲：賓塞．孔華 (J. Spencer Cornwall), 1888–1983; 改編 ©1989 LDS

# 摩爾門經的故事

勇敢地 ♩=84–92

Em

1. 摩 爾 門 經 故 事 老 師 已 經 告 訴 我，
2. 拉 曼 人 民 遇 見 其 他 愛 自 由 的 人，

說 到 古 代 美 洲 大 陸 那 些 拉 曼 人，
古 代 美 洲 成 爲 追 求 自 由 的 地 方，

G

很 久 以 前 他 們 祖 先 越 洋 到 那 裏，
這 些 故 事 教 導 我 們 彼 此 要 相 愛，

Am Em B7 Em

選 正 義，就 得 到 應 許 地。
選 正 義，必 得 到 應 許 地。

詞與曲：依莉莎白．貝絲(Elizabeth Fetzer Bates), 1909年生©1969 LDS

約瑟．斯密——歷史1：34
信條第 8 條

以下各節可任選唱

3. 那阿爾瑪不願服從，不遵守誡命，
有天一位天使來到，教導他眞理，
他在弟兄面前倒下，謙卑地悔改，
那時起，他正義，傳福音。

4. 不要忘記阿賓納代，站在王面前，
雖然全身都被綑綁，仍勇敢宣講，
只要他肯否認天父，就能獲釋放，
他不願，寧殉教，爲正義。

5. 艾蒙渴望和拉曼人分享神的話，
辛勤餵養國王的羊，不分晝和夜，
勇敢抵抗，擊退強盜，保衛那羊群，
他明白，他也能，選正義。

6. 兩千子弟蒙神召喚，與敵人作戰，
信心堅定毫不畏懼，勇敢上戰場，
他們相信耶穌基督時刻會同在，
他們信，要配稱，選正義。

7. 撒母耳是拉曼先知，站在城牆上，
警告人民趕快悔改，以免受懲罰。
箭射不中，石打不到，因他是先知，
他教導，我們要，選正義。

(慢而虔敬地)
8. 耶穌基督爲全世人被釘十字架，
克服死亡，教導眞理，使人得自由。
祂按手在小孩頭上，溫柔地祝福，
他們都守誡命，選正義。

詞(3～8)：南西．卡特(Nancy K. Daines Carter), 1935年生©1986, 1989 LDS

# 摩爾門經中各書名

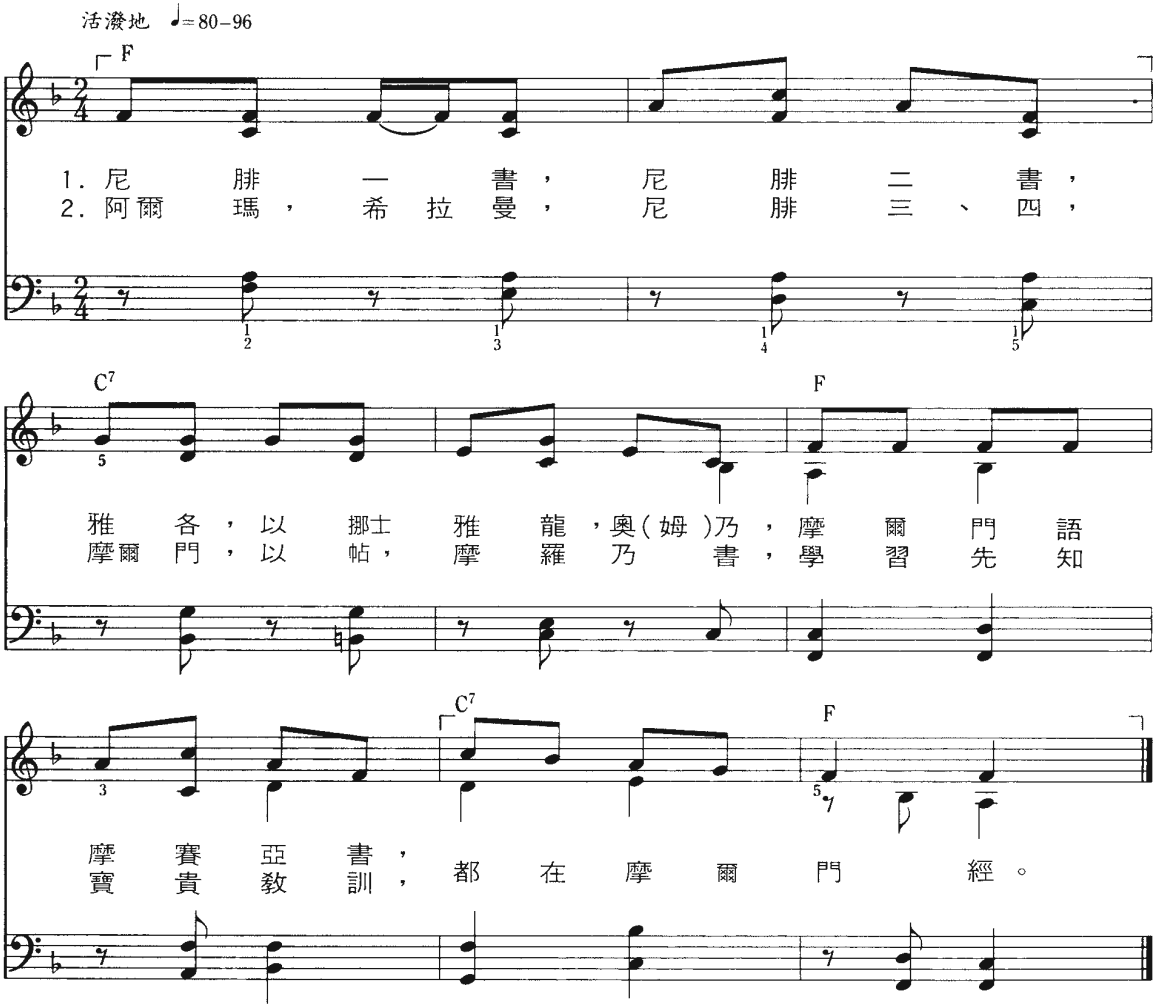


注意：( )內的字要快速唱出

詞：達菲．馬太(Daphne Matthews)改編, 1917年生, ©1978 LDS

曲：十個小印弟安人"Ten Little Indians"改編

尼腓二書4:15
信條第 8 條

# 尼腓的勇氣

充滿活力地 ♩=96–104

F Dm C7 F

1. 救主吩咐尼腓，去取銅頁片，
2. 救主吩咐尼腓，去造一艘船，
3. 救主吩咐我們，希望我服從，

Fm D♭ B♭m Fm

面對惡人拉班，他住在大城內，
拉曼和雷米爾不信他能完成。
有時我受試探，選擇其他道路。

B♭m C7

拉曼和雷米爾都不敢嘗試，
他們輕視、嘲弄，都不願幫忙，
當我灰心失望，也不敢嘗試，

F Dm C7 F 副歌

尼腓很有勇氣，他勇敢回答：
尼腓很有勇氣，他勇敢回答：「我願
我要提起勇氣，勇敢地回答：

C7

往，我願做，做主吩咐的事，我

B♭ F C7 F B♭ C7

知道主預備道路，祂希望我服從。我願

F C7 F C7

往，我願做，做主吩咐的事，我

B♭ F C7 F B♭ C7 F

知道主預備道路，祂希望我服從。」

詞與曲：比爾．韓森(Bill N. Hansen, Jr.), 1952年生，莉莎．韓森(Lisa T. Hansen), 1958年生
©1986惠福．韓森(Wilford N. Hansen, Jr.)與莉莎．韓森，保留所有權，
本曲可複印供教會或家庭於非商業演出時使用。

尼腓一書3:1-7
尼腓一書17:8-10
尼腓一書18:4

# 讀，思量，祈禱

誠懇地 ♩=92–104

C G F Fm C

1. 我 喜歡閱讀神聖經文，每一回閱讀
2. 我 願意誠心閱讀經文，每天都不停

F G C C7 F Fm

時， 都可感覺到靈在我心裡成長，作
頓， 我會學習了解要遵守主誡命，效

C Gm C7 副歌 F G7

證經文千眞萬確。 讀， 思量，祈
法救主榜樣生活。

C Dm G7 C C7

禱， 是我必須做的事； 靈

F G C Am F G7 C

會帶領我，內心深處，明白經文眞實。

詞：潔玲．蜜妮(Jaclyn Thomas Milne), 1949年生©1986 LDS
曲：卡羅．布雷克(Carol Baker Black), 1951年生©1986 LDS

尼腓二書4:15
摩賽亞書1:6-7
摩羅乃書10:4-5

# 早日尋求主

懇切地 ♩= 116–126

E♭ B♭7 E♭

我 要 趁 年 輕 時 尋 求 救 主， 祂

Fm B♭7 E♭ E♭7 A♭ B♭7

會 幫 助 我 認 識 眞 理。我 要 研 讀 經 文

B♭m C Fm B♭7

接 近 主， 誠 心 祈 禱 懇 求 天 上 的 父。要

E♭ G7 Cm A♭m E♭ B♭7

早 日 尋 求 主，我 願 服 從 祂 今 日 先 知 所

E♭ E♭7 A♭ B♭7 B♭m C

有 教 訓， 我 願 遵 守 誡 命， 祂 愛 心 無 限， 我願

較慢

Fm A♭m E♭ B♭7 E♭

早 日 尋 求 主，我 必 能 尋 見。

詞與曲：喬雁・杜西(Joanne Bushman Doxey), 1932年生©1984 LDS

教義和聖約88：63

以賽亞書55：6；詩篇63：1

# 遵守神的誡命

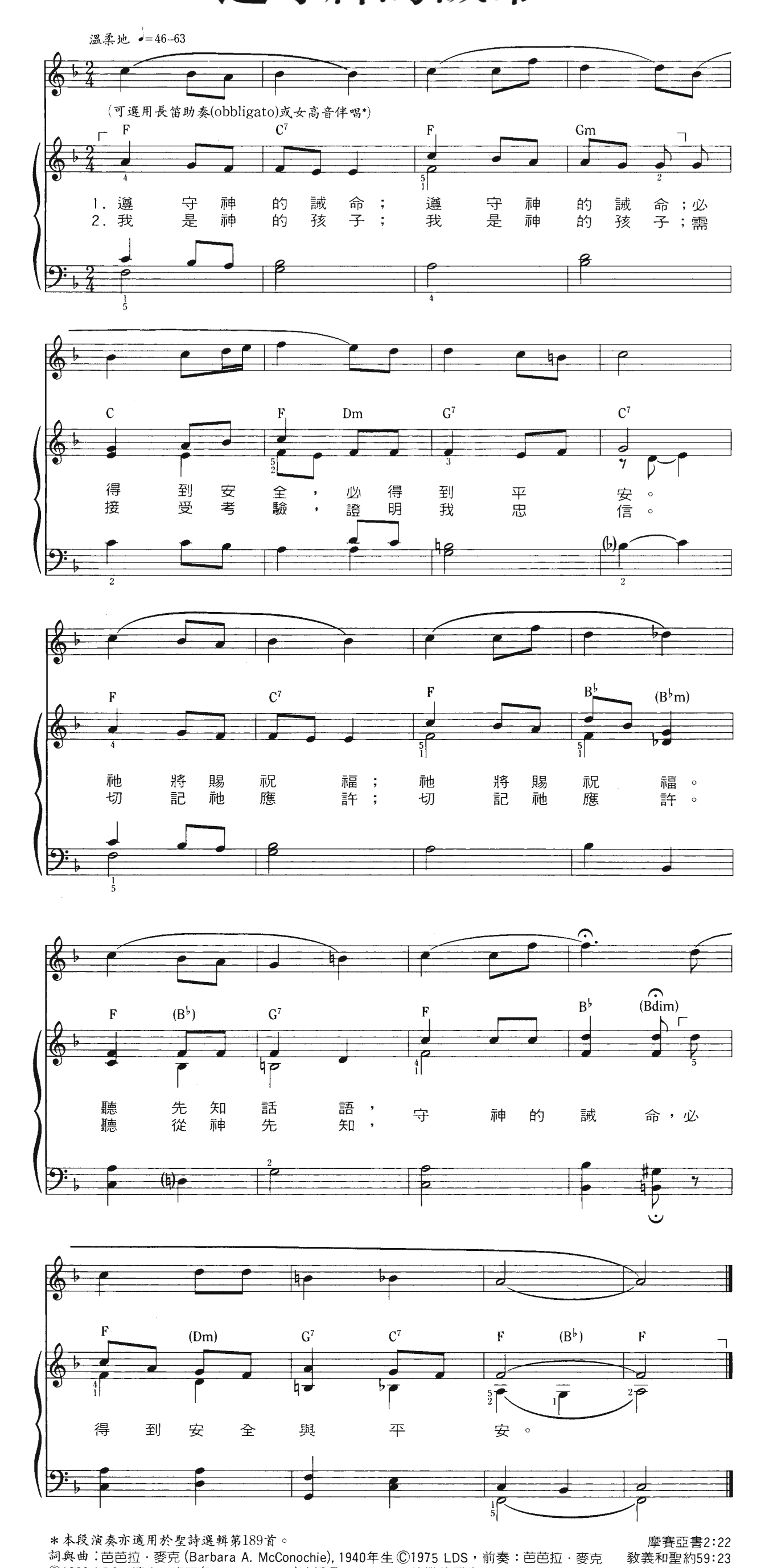


＊本段演奏亦適用於聖詩選輯第189首。

摩賽亞書2:22
教義和聖約59:23

詞與曲：芭芭拉．麥克(Barbara A. McConochie), 1940年生 ©1975 LDS，前奏：芭芭拉．麥克 ©1989 LDS，達文．惠福(Darwin Wolford)改編©1986. 1989, 德撒律圖書公司，
核准使用。本曲可複印供教會或家庭於非商業演出時使用。

# 教我走在光明裡

虔誠地 ♩= 84–100

第 3 段可自行選用長笛或小提琴助奏 (obbligato)

D G D A7 D A

1.(兒童) 教 我 走 在 天 父 愛 的 光 裡， 教 我 禱
2.(父母) 小 孩 前 來，我 們 一 同 學 習， 遵 行 天
3.(合唱) 天 父，今 日 我 們 要 感 謝 祢， 因 祢 仁

A7 D Bm D7

告 懇 求 天 上 的 父， 教 我 知 道 一 切
父 的 誡 命 與 旨 意， 得 見 父 面 住 在
慈 引 導，教 我 眞 理。 我 們 高 歌 感 謝

G D G D A7 D

正 義 道 理， 教 我， 教 我 走 在 光 明 裡。
天 父 家 裡， 永 遠， 永 遠 走 在 光 明 裡。
讚 美 尊 名， 歡 然， 歡 然 走 在 光 明 裡。

詞與曲：麥克馬斯特(Clara W. McMaster), 1904–1997
©1958 LDS，版權更新於1986年
助奏：達文．惠福(Darwin Wolford), 1936 生©1989 LDS
亦見聖詩選輯第190首。

以賽亞書2:5
以弗所書5:8

# 我立刻服從

喜悅地 ♩=66–80

G D7 G D7 G

1. 當 我 母 親 叫 我， 我 立 刻 服 從，
2. 當 我 父 親 叫 我， 我 立 刻 服 從， 我
3. 天 上 的 父 愛 我， 每 天 賜 祝 福，

C D7 G C D7 G

願 努 力 追 求 正 義， 每 天 都 不 停。

頑固低音(Ostinato)，自選

我 立 刻 服 從。我 立 刻 服 從。(等 等)

詞：德瑪．哈里森(Thelma J. Harrison)1906-1991
曲：俄國民謠，頑固低音：派翠西亞．尼爾遜(Patricia Haglund Nielsen), 1936年生。
©1969 LDS，頑固低音(Ostinato)©1986 by Sonos Music Resource.
本曲可複印供教會或家庭於非商業演出時使用。

歌羅西書3:20
阿爾瑪書37:35

# 我願意遵行福音

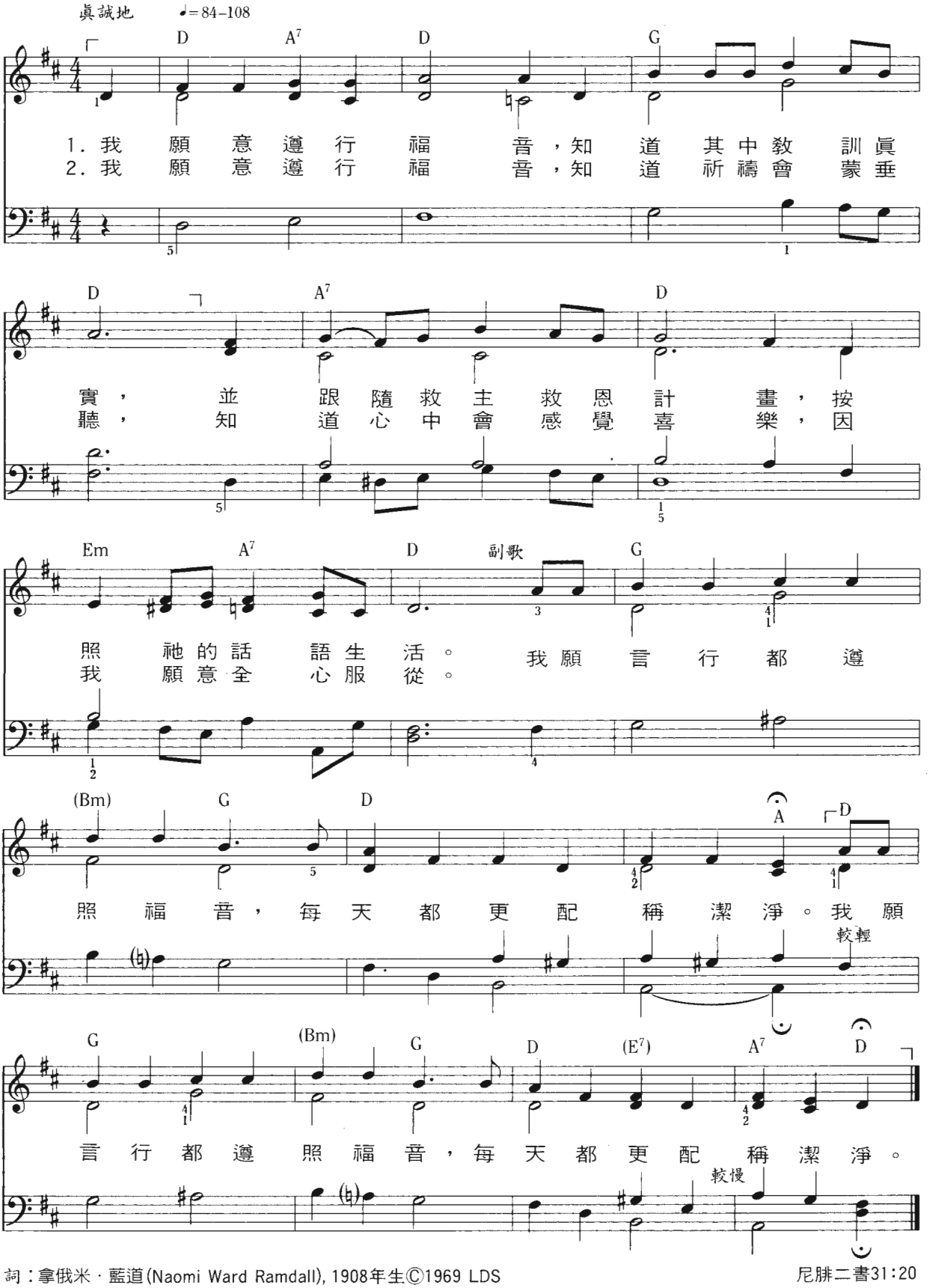


尼腓二書31:20

詞：拿俄米・藍道(Naomi Ward Ramdall), 1908年生©1969 LDS
曲：羅伊・達利(Roy M. Darley), 1918年生©1969 LDS

# 救主賜我聖殿

甜美地 ♩=96–116

D A7 D A7

1. 救 主 賜 我 聖 殿，供 我 在 世 居
2. 若 我 保 持 身 心 潔 淨，毫 無 惡

D A7 D

住。 我 會 是 天 上 靈 體，離
習， 就 能 到 天 父 聖 殿，求

A7 D Em

家 誕 生 於 世。 我 要 使 我 靈
得 應 許 祝 福。 在 復 活 日 的

A D Em A

自 由，我 的 殿 更 光 明。 我
早 晨，會 有 光 明 身 體， 並

D Em F♯ Bm D A7 D

的 身 體 是 聖 殿，是 天 父 給 我 的。
在 高 級 榮 耀 裡，永 遠 住 在 光 裡。

詞：唐諾．洪德(Donnell Hunter), 1930–2013，©1969 LDS
曲：達文．惠福(Darwin Wolford), 1936年生，©1969 LDS

哥林多前書3:16-17
教義和聖約88:27-29

# 彼此相愛

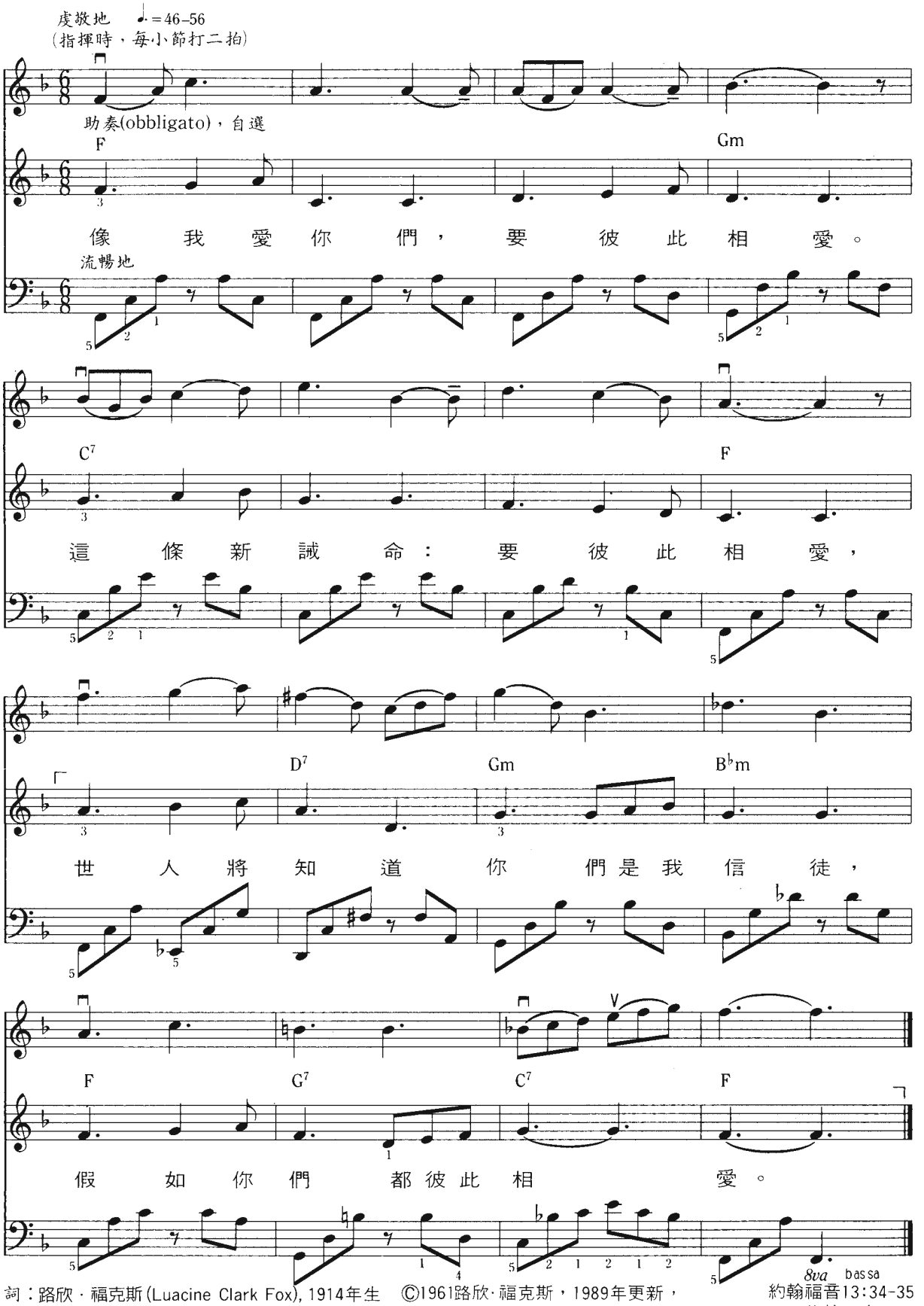


詞：路欣．福克斯(Luacine Clark Fox), 1914年生
曲：路欣．福克斯，1914年生，改編：喬．布雷(Jo Marie Borgeson Bray),1925-1998。

©1961路欣．福克斯，1989年更新，
改編及伴奏©1978 LDS。
本曲可複印供教會或家庭於非商業演出時使用。
亦見聖詩選輯第200首。

約翰福音13:34-35
約翰一書4:11

# 求主教我

虔敬地　𝅗𝅥=52–66（指揮時，每小節打二拍）

1. 求主教我照祢旨意禱告，
2. 親愛天父，求祢常指引我；

今天要我，怎樣做怎樣說；
聽祢話語，遵行祢的誡命。

教我明白，樂意服從，主啊；
時時警醒，知道主已臨近，

教導我了解祢慈愛眞道。
增加我的力量永不畏懼。

詞：M.E.P.
曲：海樂．羅登(C. Harold Lowden)

教義和聖約76:10
教義和聖約112:10

# 若有愛

熱誠地 ♩=100–120

F C7 F Dm Gm
若 有 愛， 就 有 神 同 在，

C7 Gm C7 F D7
若 有 愛， 我 們 嚮 往。 領 我，

simile

Gm G7
跟 隨 祂 眞 理， 助 我 忠 信 地 服 從

C7 F Dm Gm
祂。 1. 若 有 愛， 就 有 神 同 在，
2. 有 愛， 就 有 神 同 在，

C7 Gm C7 Cm D7 Gm
我 們 虔 敬 紀 念 祂。 教 我 祈 禱， 向
我 們 想 與 神 相 聚。 請 你 溫 柔， 將

B♭m F Gm C7
祂 傾 訴 心 聲， 我 知 道 祂 會 用 愛 心 帶
那 道 路 指 明， 讓 我 也 能 永 遠 與 祂 同

F 1. 2. fine F F7
領。 祂（接著唱） 慈 愛 的 臂 膀 擁 抱
行。（結束）

B♭ Gm C7 F
我 們， 教 我 想 唱 讚 美 詩 歌， 那

Dm Gm G7 F Gm
愛 心 令 我 感 到 多 麼 快 樂， 教 我 更

C7 F Gm C7 D.S. al fine
願 分 享 愛 心。 若（2.）

詞：喬雁．杜西(Joanne Bushman Doxey), 1932年生，與諾瑪．斯密(Norma B. Smith), 1923年生。阿爾瑪書13:28-29
曲：喬雁．杜西，1932年生，與 瑪珠麗．賈(Marjorie Castleton Kjar), 1927年生。
©1972，喬雁·杜西 與 瑪珠麗．賈；改編©1989 LDS。
本曲可複印供教會或家庭於非商業演出時使用。

# 我陪你走

輕柔地　♩=88–104

D　Em
如你不像衆人能走路，

R.H.　L.H.

G　A7　D　G　A7　D
有些人不和你一起，我決不！決不！如

Em　G　A7　D
你不像衆人能說話，有些人會輕視嘲弄，我

G　A7　D　Em　D
決不！決不！我陪你走，與你爲友，我

Em　A7　D　Bm　E7
愛你，願與你爲友。耶穌從不

R.H.　L.H.

A　Am　D7　G　Em　A7　D
傷害人，祂用愛心待每個人。我願意！願意！

E7　A　D7　G
耶穌祝福每個人，祂對人說：「來跟隨我。」我

A7　D　G　A7　D　Em
願意！願意！願意！願意！我陪你走，與

D　Em　A7　D
你爲友，我愛你，願與你爲友。

詞：卡羅．皮爾森(Carol Lynn Pearson), 1939年生，©1987 LDS
曲：雷得．尼布里(Reid N. Nibley), 1923年生，©1987 LDS

約翰福音13:15

# 勇於正義

勇敢地 ♩.=44-54 （指揮時，每小節打二拍）

D G D

1. 勇 於 正 義 ！ 勇 於 誠 實 ！ 你 有 個 偉 大 事
2. 勇 於 正 義 ！ 勇 於 誠 實 ！ 莫 聽 從 別 人 的

A D G

工 要 去 做 。 要 勇 敢 要 溫 和 努 力 去 做 ，
錯 誤 教 訓 。 隨 時 隨 地 都 要 維 護 眞 理 ，

D A7 D A7 D

天 使 會 幫 助 你 早 日 完 成 。
像 英 雄 勇 敢 地 持 守 到 底 。

副歌

A7 D G D

正 義 ， 勇 於 正 義 ， 誠 實 ，

A7 D G D A7 D

勇 於 誠 實 ， 勇 於 誠 實 ， 勇 於 誠 實 。

詞：喬治．泰勒 (George L. Taylor)，1835年生
曲：艾西．斯密(A. C. Smyth)改編，1840-1909

馬太福音4:1-11
以弗所書6:1

# 堅守正義

果斷地 ♩=126–144

D A7 D G

先知不斷勸告我們，做人處事

D A7 D

要誠實，誠實。工作或遊戲，白

A7 D G D A7 D

晝或夜裡，誠實，誠實，要堅守正義。

較慢

詞與曲：約瑟·巴蘭(Joseph Ballantyne), 1868–1944

申命記6:18
阿爾瑪書53:20–21

# 選擇正義

快樂地 ♩=144–160

C G7 C

1. 有個方法讓我生活快樂，就是
2. 福音教我們要保持虔敬，要有

G7 C

每天都選擇正義。我要
信心、要悔改、服從。如果

F C

學習主耶穌的教訓，祂會
我遵守天父的誡命，就能

F G7 C 副歌

幫助我找到正路。選擇
天天都平安快樂。

C G7

正義，追求幸福，我要

C

選擇正義路。

詞與曲：麥克馬斯特(Clara W. McMaster)，1904–1997，© 1981 LDS

約翰福音13:17；摩西書6:33
箴言29:18

# 愛心由我而起

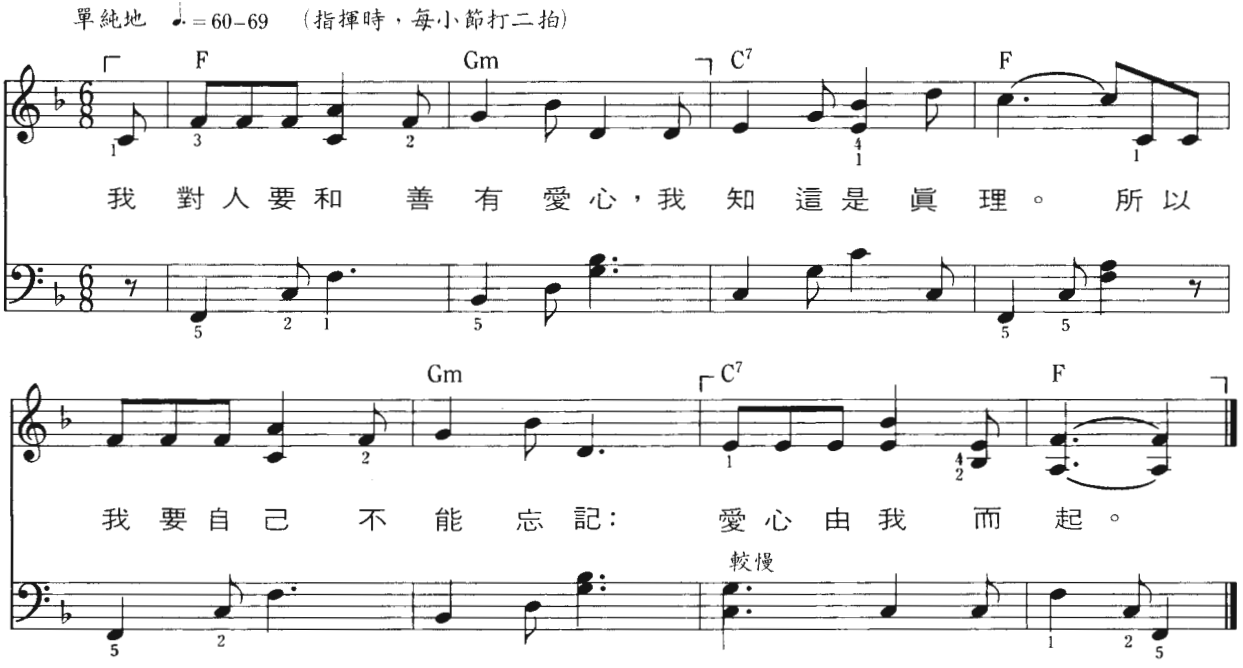


詞與曲：麥克馬斯特(Clara W. McMaster)，1904–1997，©1969 LDS

路加福音6:31；10:30–37
以弗所書4:32

# 我像一顆星

喜悅地 ♩=88–100
右手彈高八度音階

D A7
我 像 一 顆 星 閃 閃 發 光，

D G D
照 耀 世 界 美 麗 光 明。 我 做 快 樂 事，

Em B Em A7 D
我 說 快 樂 話，我 知 道 天 父 深 深 愛 我。

詞與曲：派翠西亞・葛涵 (Patricia Kelsey Graham), 1940年生©1981 LDS

馬太福音5:16

# 我要勇敢

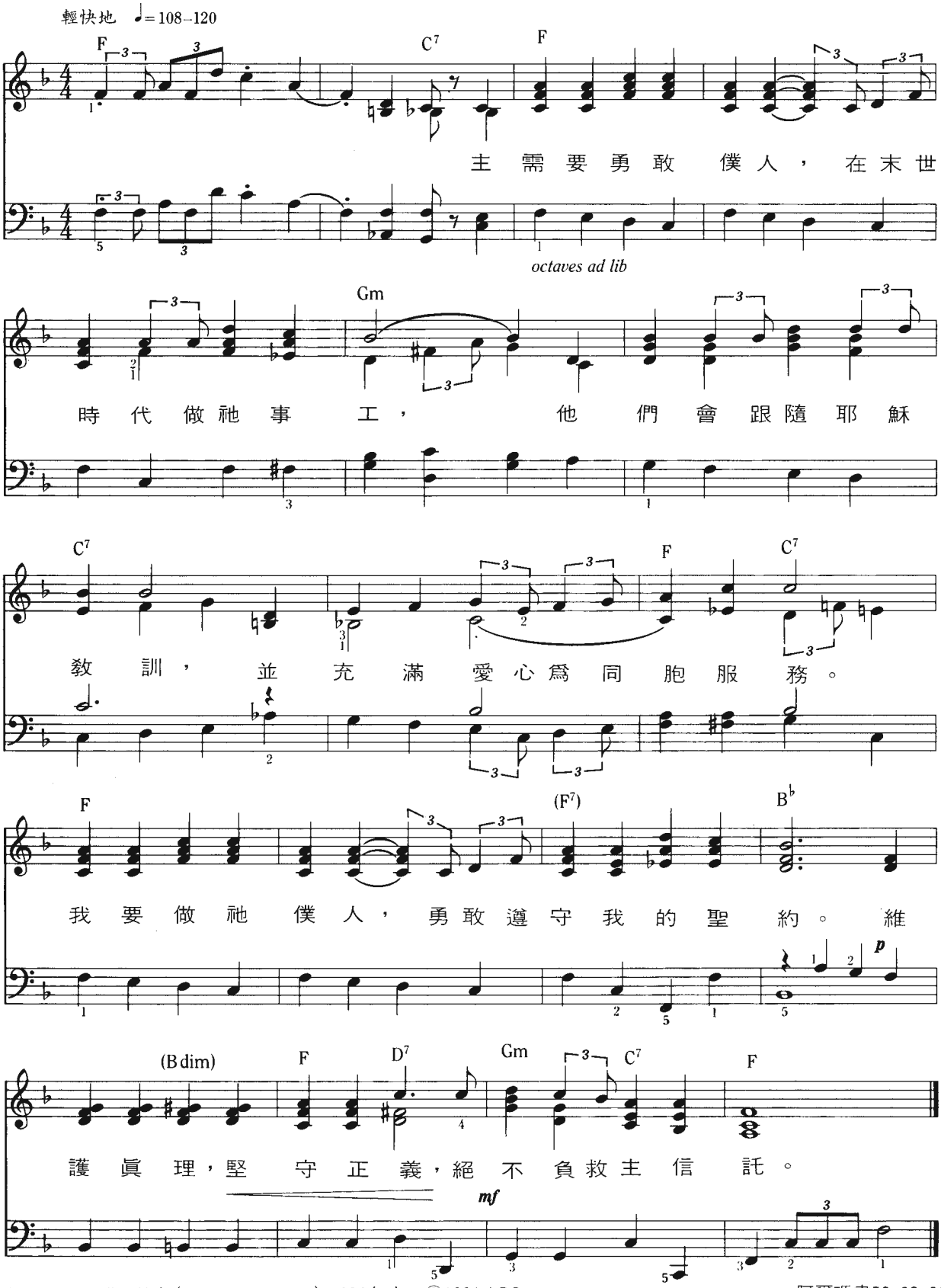


詞與曲：凡雅・華金(Vanja Y. Watkins), 1938年生，©1981 LDS

阿爾瑪書53:20-21

# 我要遵從神的計畫

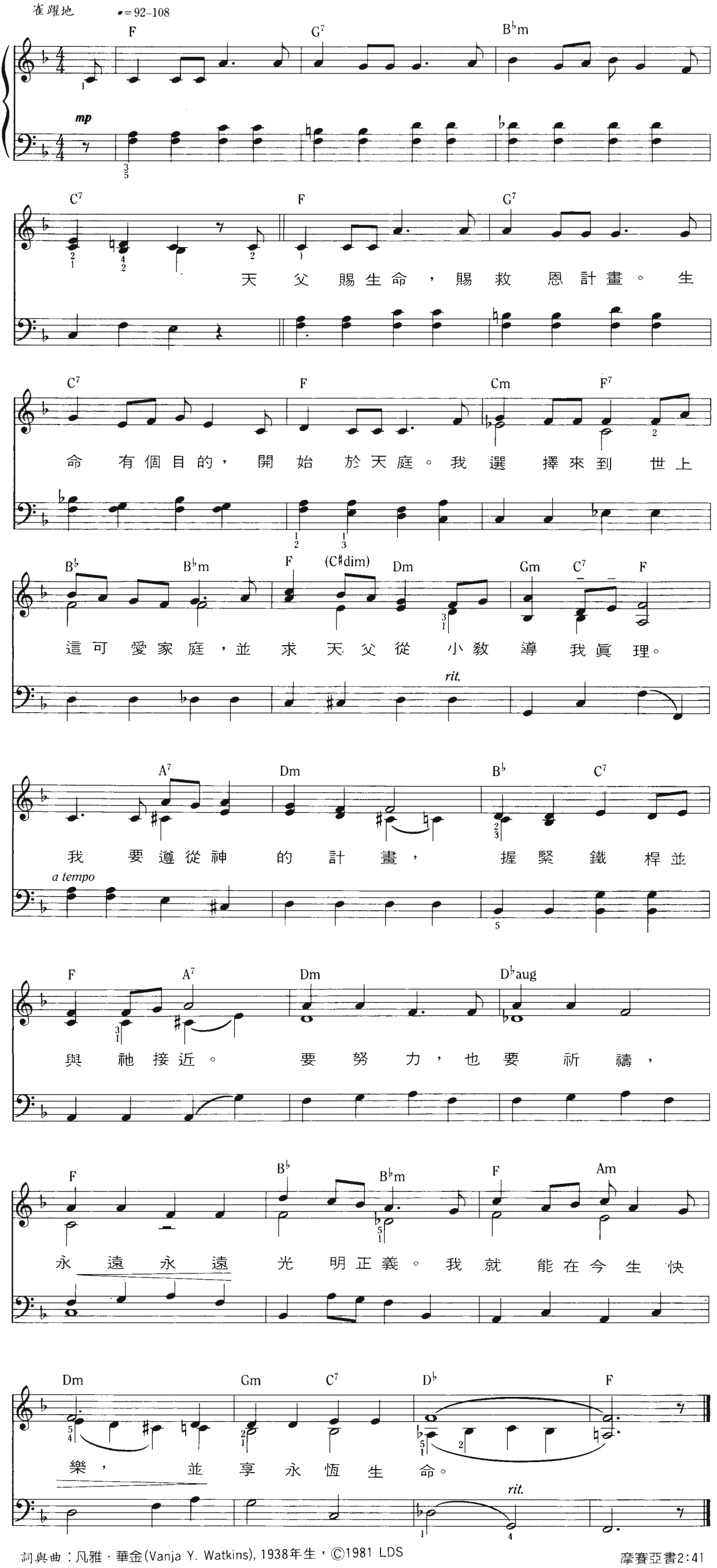


詞與曲：凡雅・華金(Vanja Y. Watkins), 1938年生，©1981 LDS

摩賽亞書2:41
亞伯拉罕書3:25-26

# 有準備的青年

勇敢地 ♩= 100–108

*f*

octaves ad lib

*mf*

雖然我 還年紀 小， 但是我 很快長

大。 若我遵守 誡命，言行思想 都潔 淨，就能夠

配稱地持有 神聖聖職權柄。

我要準 備好自己， 我願意爲人服 務， 以眞

理爲武器，用 經文爲嚮導，作好準 備，要勇 往直

前； 作好準 備，要勇 往直 前。

詞與曲：但以理．卡特(Daniel Lyman Carter), 1955年生，©1981 LDS

摩爾門書1:2,15
教義和聖約4:5
提摩太前書4:12

# 我現在就想當個傳教士

活潑地 ♩=108–120

F A7 Dm

1. 我 現 在 就 想 當 個 傳 教 士， 用 不
2. (我) 希 望 向 朋 友 介 紹 教 會， 分 享
3. (我) 現 在 可 以 當 個 傳 教 士， 用 不

B♭ G7 C

著 等 到 我 長 大 時。 我
福 音 帶 來 的 喜 樂。 我
著 等 到 我 長 大 時。 我

F F7 B♭ Gm

要 趁 著 年 輕 分 享 福 音， 因 我
要 說 明 教 會 已 經 復 興， 告 訴
每 天 都 要 遵 守 神 誡 命， 他 們

F C7 1. 2. F

已 經 擁 有 自 己 的 見 證。 2. 我
他 們 摩 爾 門 經 如 何 問 世。 3. 我
都 會 知 道 我 有 自 己

3. F C7 F

的 見 證， 會 知 道 我 有 自 己 的 見 證。

詞與曲：葛耶．羅莉 (Grietje Terburg Rowley), 1927年生，©1984 LDS

阿爾瑪書32:23；羅馬書1:16
教義和聖約4:2-3

# 我希望將來能去傳教

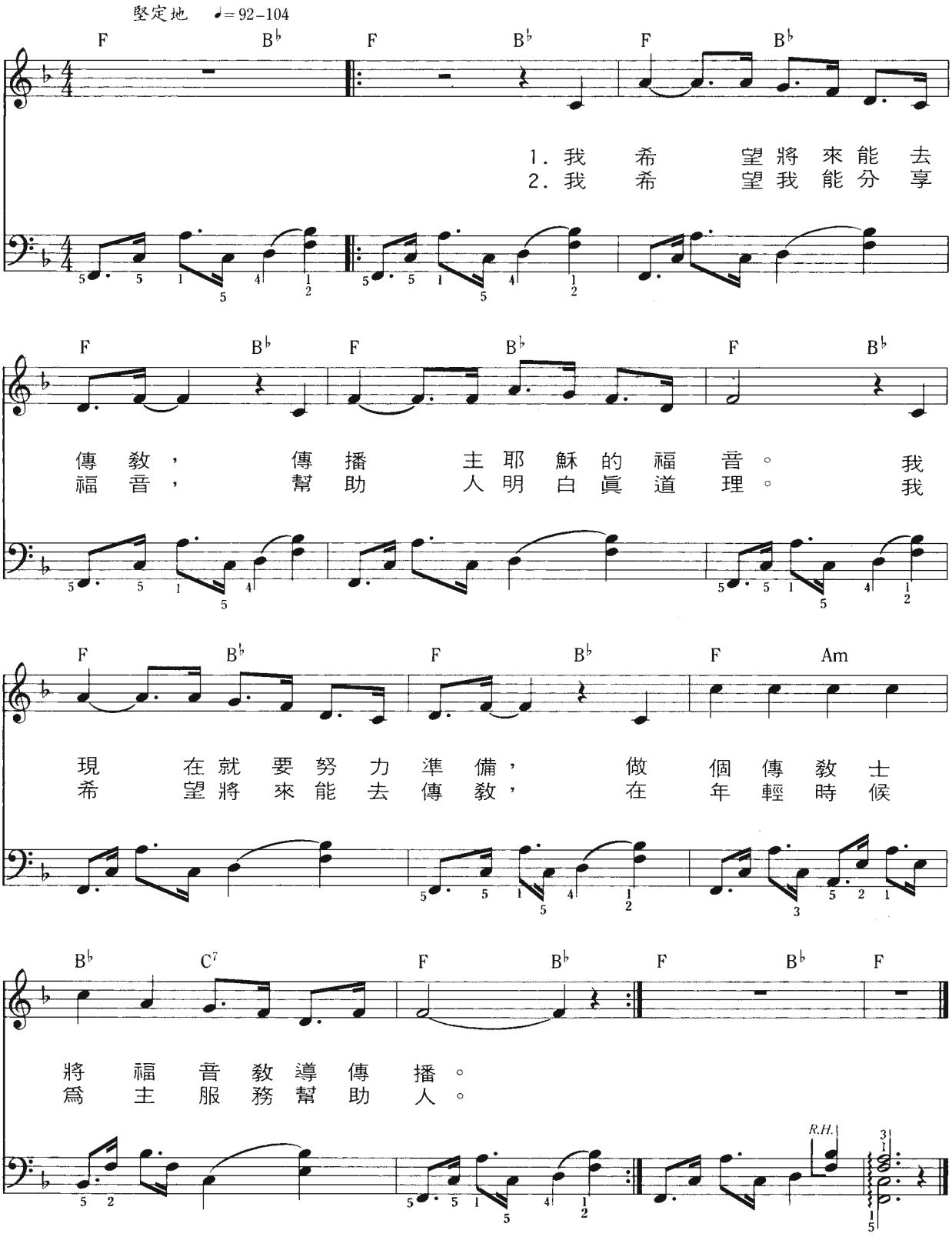


伴奏可彈奏爲二重奏。旋律可彈奏爲八度音階，低音部分可分兩手彈奏。

教義和聖約133:8，37

詞與曲：紐維爾．布朗(Newel Kay Brown), 1932年生，©1969 LDS

# 我們要把眞理傳給萬民

## 希拉曼的戰士

懇切地 ♩= 116–126

C F G Am

1. 我們像古代尼腓一樣，有美好
2. 神保留我們到這末世，用正義
3. 我明白福音，我要準備，研讀和

Em F G7 C

父母他們愛主。教導我
方法建立國度。我們聽
祈禱，增加知識。每天學

F G Am C

們，使我們了解，要從年輕時遵
見先知的忠告：「配稱的青年要
習，直到蒙召喚，把福音傳遍世

G7 C Chorus (C7) F G7 C

守誡命。
去傳道。」我們像希拉曼的
界各地。

Am F Dm G7 C7

戰士，年輕時蒙受教導。——我

F G7 C Am

們要把眞理傳給萬民，把

Dm7 G7 1. 2. C 3. C

眞理傳給萬民。民。把

F G7 C F C

眞理傳給萬民。——

詞與曲：珍妮．貝莉 (Janice Kapp Perry), 1938年生。

©1983 珍妮．貝莉，
本曲可複印供教會或家庭於非商業演出時使用。

尼腓一書1:1
阿爾瑪書53:18-22
教義和聖約4:2-4

# 蒙召喚去服務

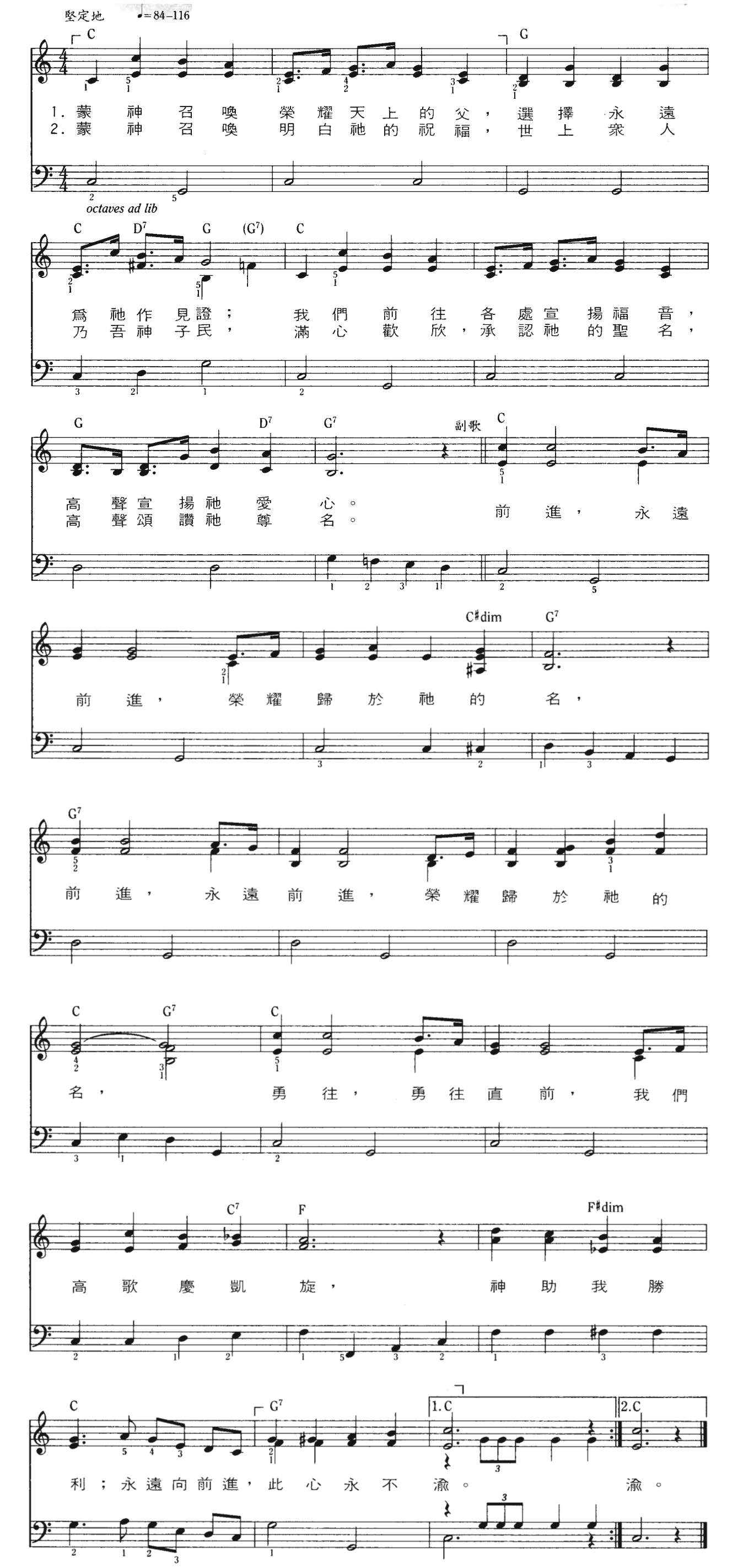


詞：葛麗絲．戈登(Grace Gordon)改編
曲：亞當．紀伯(Adam Geibel)，1855–1933
亦見聖詩選輯第156首。

教義和聖約4:2-3
教義和聖約20:19

# 照耀

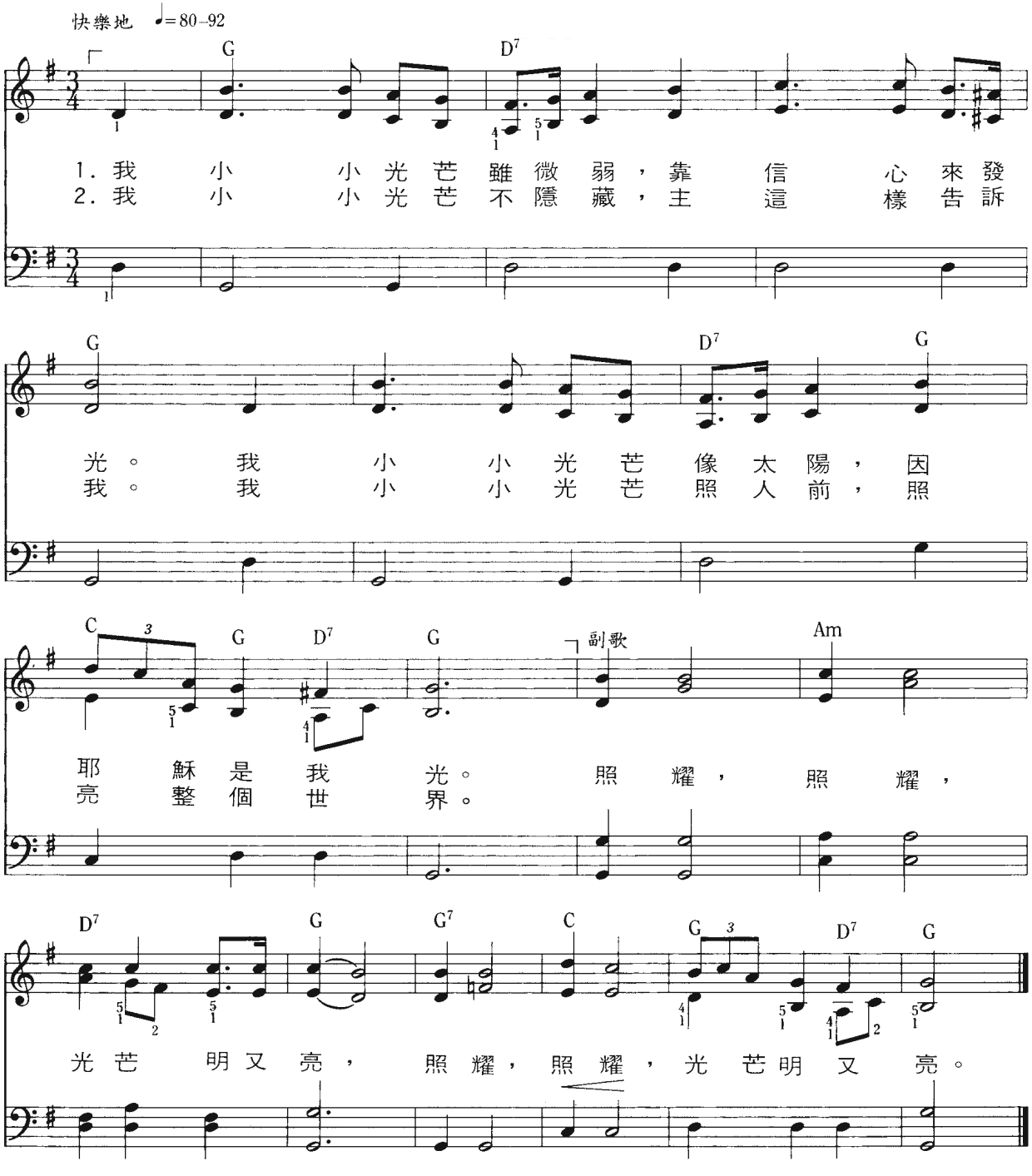


詞與曲：約瑟．巴蘭(Joseph Ballantyne), 1868~1944

馬太福音5:14-16

# 家庭能永遠在一起

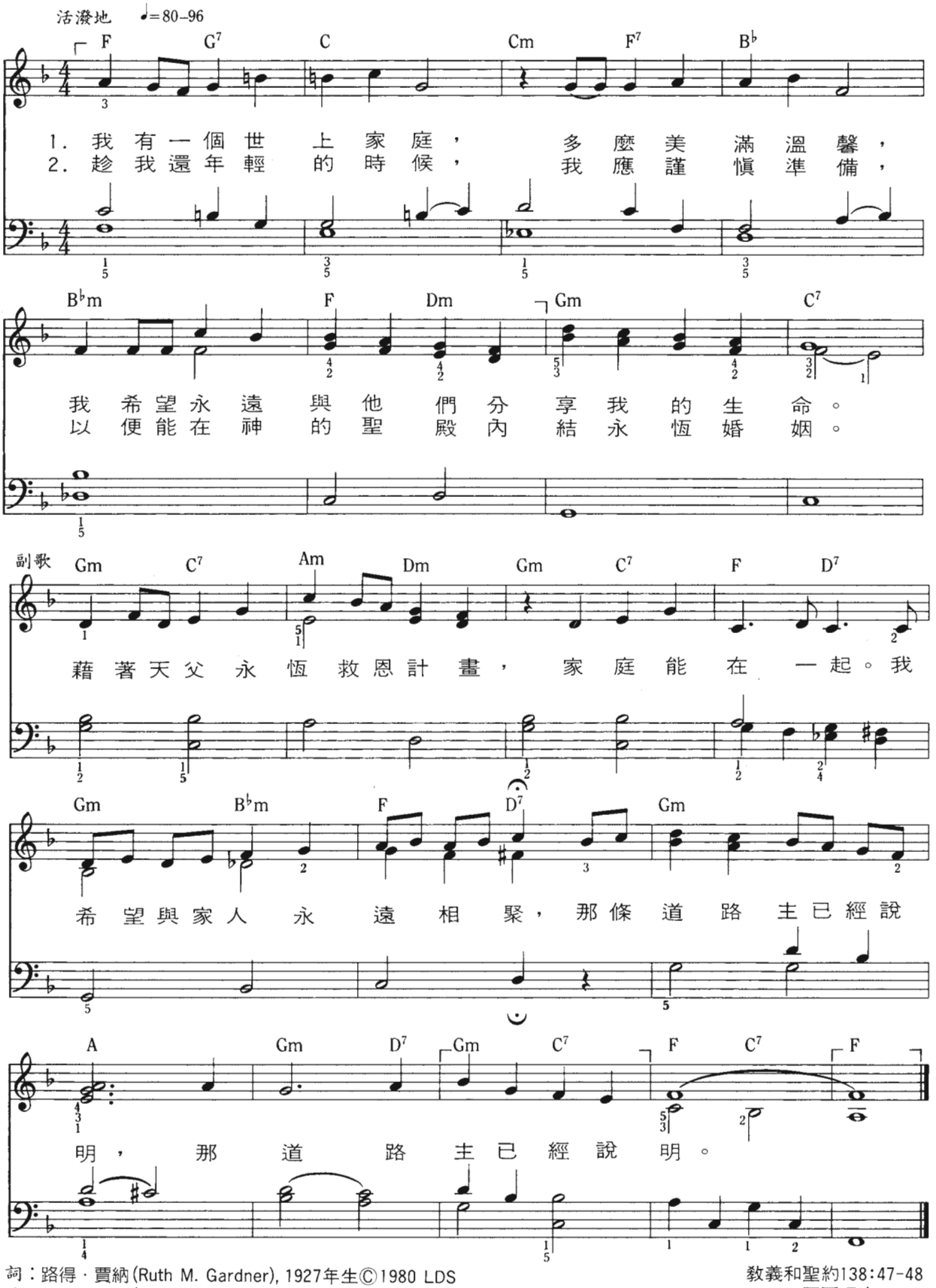


詞：路得．賈納(Ruth M. Gardner), 1927年生©1980 LDS
曲：凡雅．華金(Vanja Y. Watkins), 1938年生©1980 LDS
亦見聖詩選輯第186首。

教義和聖約138:47-48
阿爾瑪書37:35

# 我喜歡看到聖殿

沈思地 ♩=80–88

F C7 F B♭

1. 我 喜 歡 看 到 聖 殿，有 一 天 我 要 去， 好
2. 我 喜 歡 看 到 聖 殿，有 一 天 要 進 去， 與

Gm C7 F C7 F

感 受 神 聖 之 靈，並 聆 聽 和 祈 禱。 因 爲
天 上 的 父 立 約，並 承 諾 服 從 祂。 因 爲

B♭ G7 C7

聖 殿 是 神 聖 屋 宇，充 滿 愛 心 與 優 美。趁 年
聖 殿 是 神 聖 地 方，我 們 印 證 在 一 起。我 是

較慢

F B♭ Am B♭ C7 F

輕 時 準 備 好 自 己，是 我 的 神 聖 責 任。
神 的 孩 子，我 知 道，家 庭 可 成 爲 永 恆。

詞與曲：珍妮·貝莉(Janice Kapp Perry), 1938年生

教義和聖約124:39-41

©1980珍妮·貝莉。
本曲可複印供教會或家庭於非商業演出時使用。

# 我在寫家譜

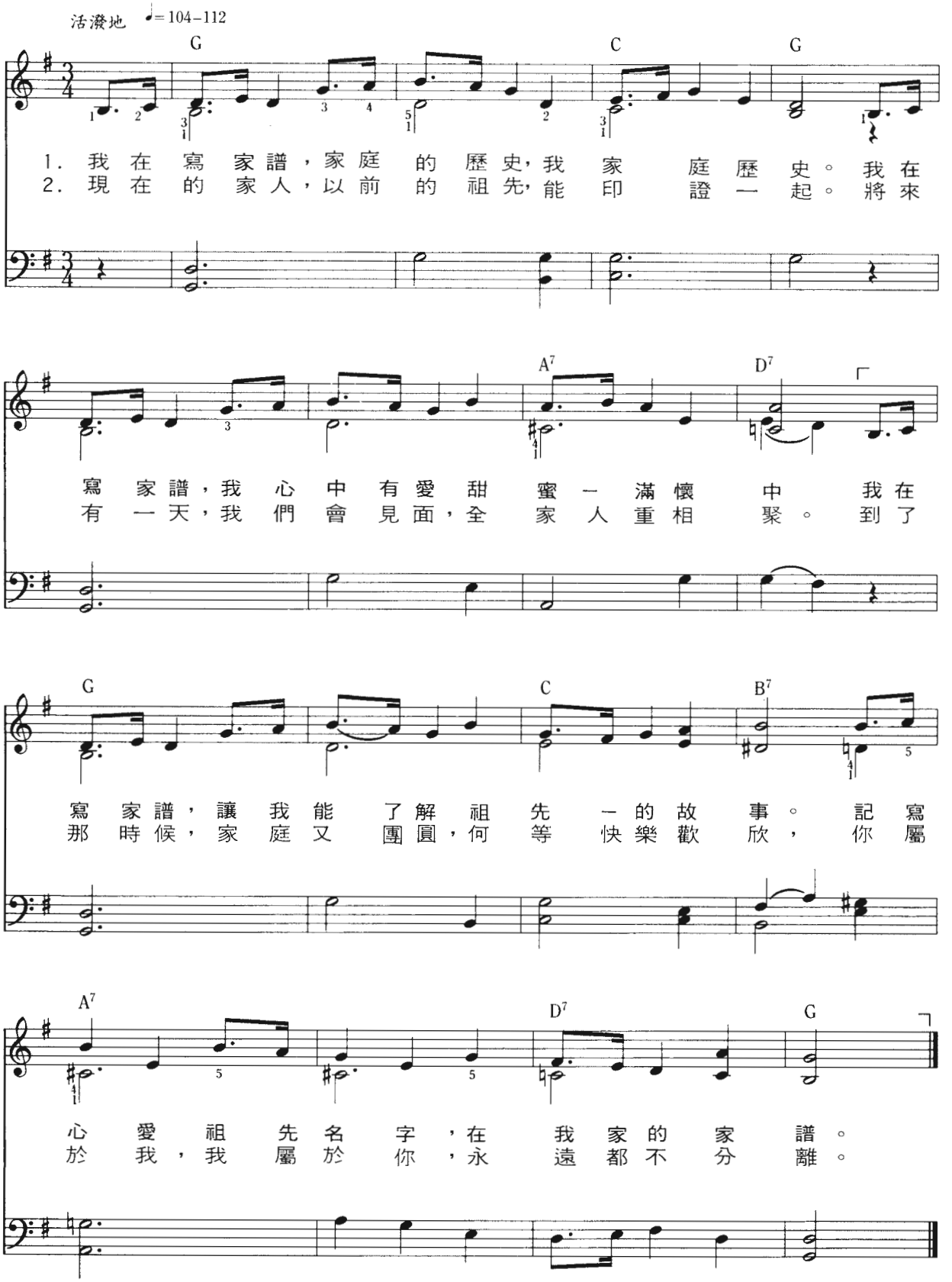


詞與曲：珍妮．羅莉(Jeanne P. Lawler), 1924年生，©1982 LDS；經修訂

摩西書6:5-8
亞伯拉罕書1:31

# 家庭祈禱

虔敬地 ♩=96–104

1. 讓 我 們 來 圍 個 圓 圈， 獻
2. 讓 我 們 來 感 謝 天 父， 賜
3. 噢！ 願 我 們 事 奉 主， 在

上 家 庭 祈 禱， 以 感 謝 天 上
衣 服 和 食 物， 賜 親 愛 父 母
思 想 言 行 中， 並 謙 卑 跪 下

的 父， 給 我 們 豐 富 祝 福。
家 人， 感 謝 天 父 的 照 顧。
祈 禱， 學 習 更 像 主 耶 穌。

詞與曲：迪華．彼得生(DeVota Mifflin Peterson), 1910–1996, ©1969 LDS

教義和聖約59:7
尼腓三書18:21

# 家中有愛心

溫柔地 ♩= 92–112

第1、2段分別唱完後，再合唱第3段直到結束。

1.(女孩) 我 看見母 親 跪 下 和我們 一 同 祈 禱，

2.(男孩) 在 我 家 裡， 無 時 無 刻， 都

F Gm Am C7

我 聽見母 親 細 語， 當她 低 下 頭 禱 告。 聽

經 由 聖 職 祝 福 帶 領， 有

F Gm Am F7

見 她 的 祈 禱， 消 除 我 畏 懼， 我多麼

父 親 和 母 親 共 同 教 導， 勸 告我們 要 遵 守誡命；他們

B♭ F Gm A7 Dm

感 謝 家 中 有 愛 心。

教 訓 都 符 合 眞 理，因 家 中 有 愛 心。

B♭ F B♭ C7 F C7 F

我常感覺與 救 主 接 近，若 家 中 有 愛 心。

較慢

心。 我常 感 覺 與 救 主 接 近，若 家 中 有 愛 心。

F B♭ F B♭ C7 F C7 F

較慢

詞與曲：珍妮．貝莉(Janice Kapp Perry), 1938年生

©1980 珍妮．貝莉，
本曲可複印供教會或家庭於非商業演出時使用。

摩賽亞書4:15
教義和聖約68:28

# 快樂家庭

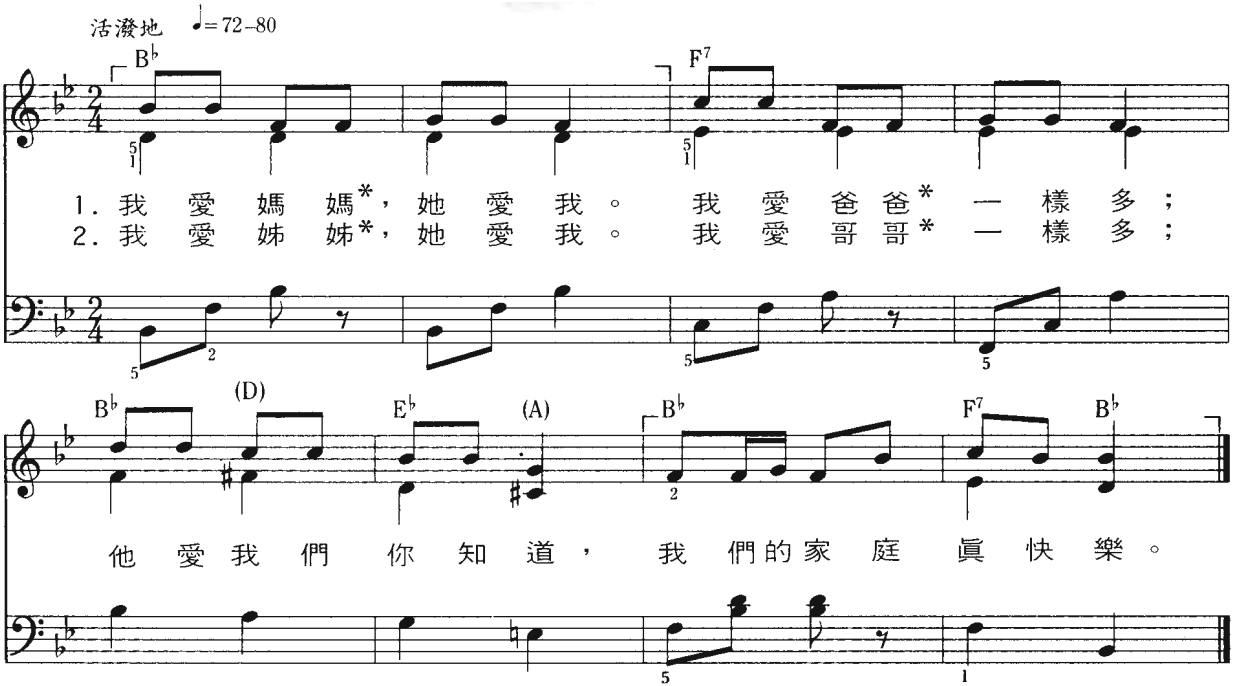


＊替換詞：祖父，祖母；男孩和女孩的名字等。

詞與曲：摩塞爾．任史(Moiselle Renstrom), 1889-1956

取自Merrily We Sing， ©1948， 1975 Pioneer Music Press Inc. (Jackman Music Corporation)。核准使用。

經過改編 ©1989 LDS。本曲可複印供教會或家庭於非商業演出時使用。

# 週末

活潑地 ♩.=66–76 (指揮時，每小節打二拍)

G

每 週 末 是 特 別 時 刻，我 們 用 來 爲 安 息 日

D7

準 備， 打 掃 房 間，上 街 去 買 東 西， 讓安

G D7

息 日 可 以 保 持 虔 敬。準 備 衣 服，並 擦

G D A7 D7

亮 皮 鞋， 完 成 應 該 做 的 所 有 一 切， 還 要

G D7 G

剪 指 甲，將 全 身 洗 乾 淨， 這 都 是 爲 安 息 日 準 備！

詞：莉塔．羅賓森(Rita S. Robinson), 1920年生

曲：莉塔．羅賓森 ，1920年生，契斯特．希爾(Chester W. Hill)改編，1912年生。

出埃及記20:10-11

# 最親愛的稱呼

溫和地 ♩.=46–54
(指揮時，每小節打二拍)

F B♭ F C7 F

1. 有一稱呼，榮耀的稱呼，我最親愛的稱呼，
2. 有一稱呼，榮耀的稱呼，我最親愛的稱呼，

Gm C7 F

請聽，讓我小聲告訴你，就是母親這稱呼，
請聽，讓我小聲告訴你，就是父親這稱呼，

*softer*

Gm C7 F

母親何等慈祥又溫柔，我愛妳，我愛妳
父親何等莊嚴又勇敢，

Gm C7 F

母親何等慈祥又溫柔，我愛妳。
父親何等莊嚴又勇敢，

詞與曲：法蘭．泰勒(Frances K. Taylor), 1870-1952

# 母親，我愛你

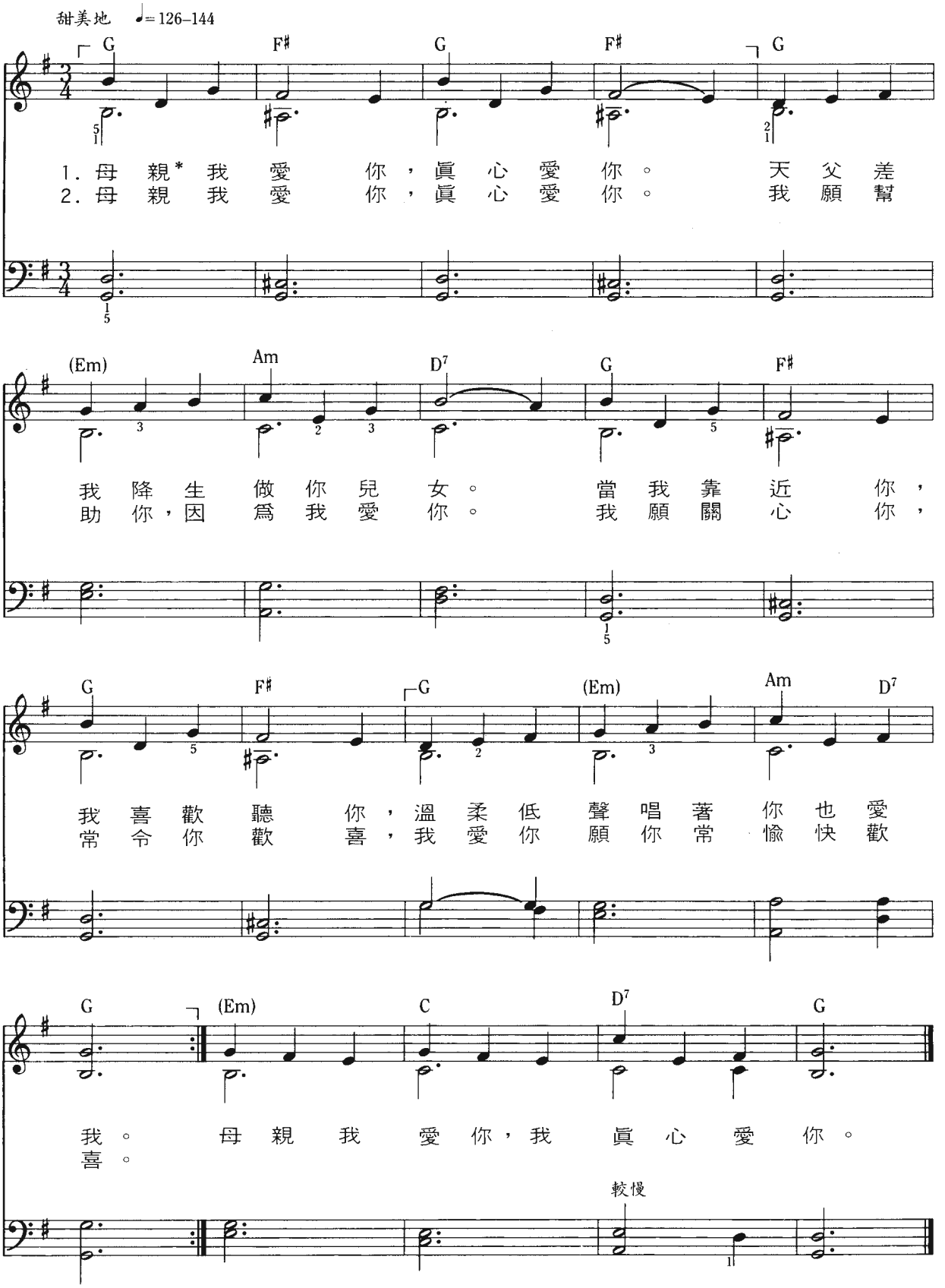


＊替換詞：父親

詞與曲：羅玲．惠賴(Lorin F. Wheelwright), 1909~1987

©1969羅玲．惠賴。本曲可複印供教會或家庭於非商業演出時使用

# 親愛母親

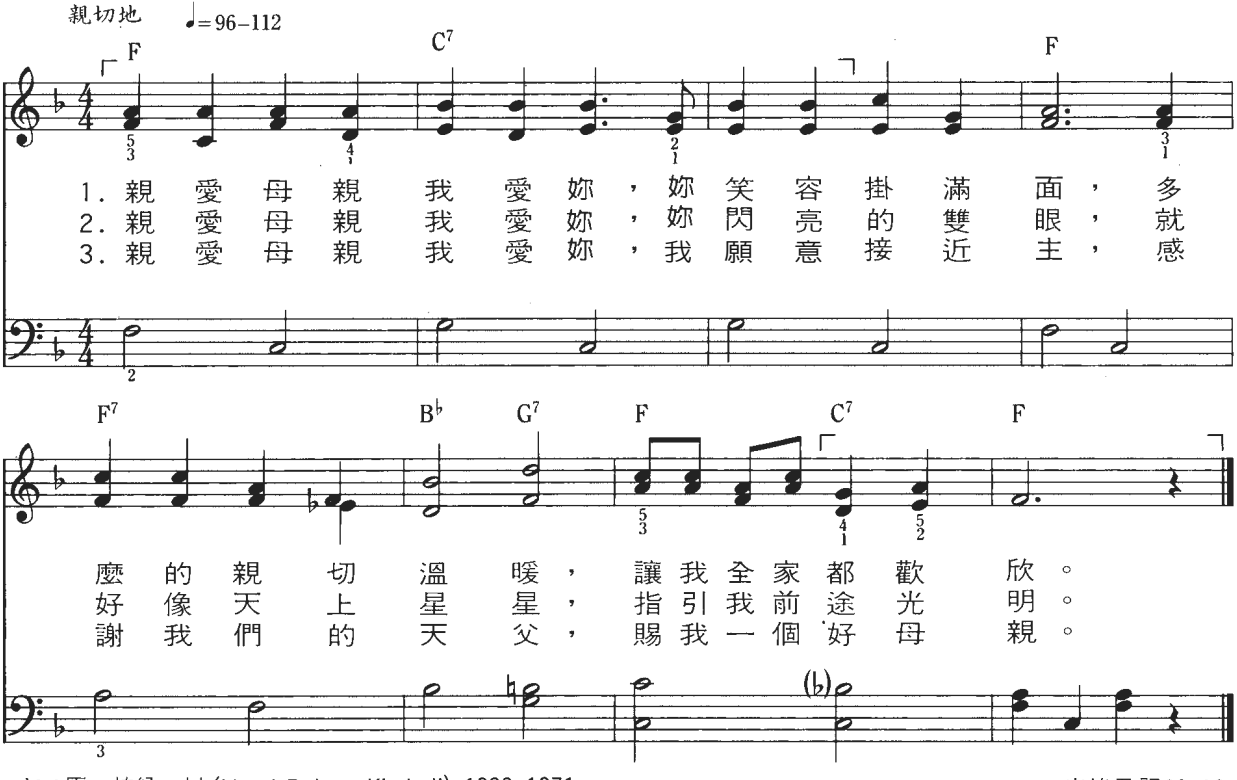


詞：馬．柏納．甘 (Maud Belnap Kimball), 1889–1971

曲：米德．貝蒂 (Mildred Tanner Pettit), 1895–1977，改編 © 1989 LDS

出埃及記20:12

# 助人

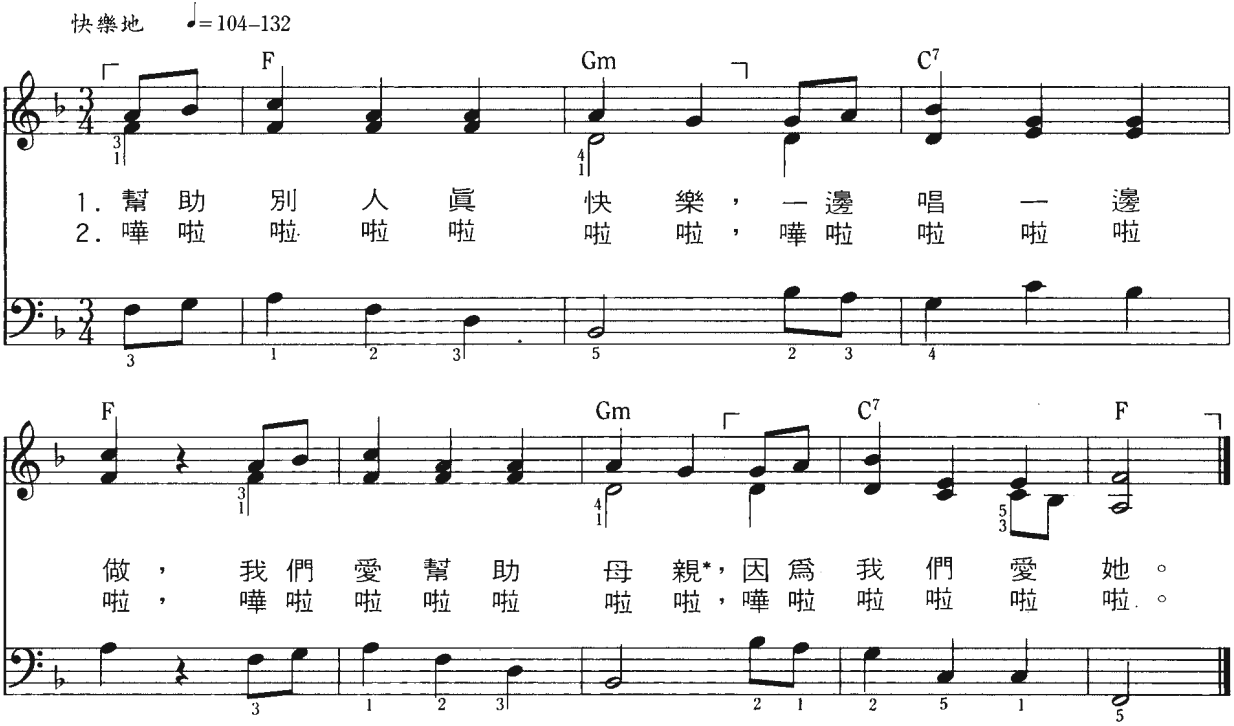


*替換詞：父親，祖父，祖母。

詞：華勒斯．班尼 (Wallace F. Bennett), 1898–1993

曲：德國民謠

# 我時常去散步

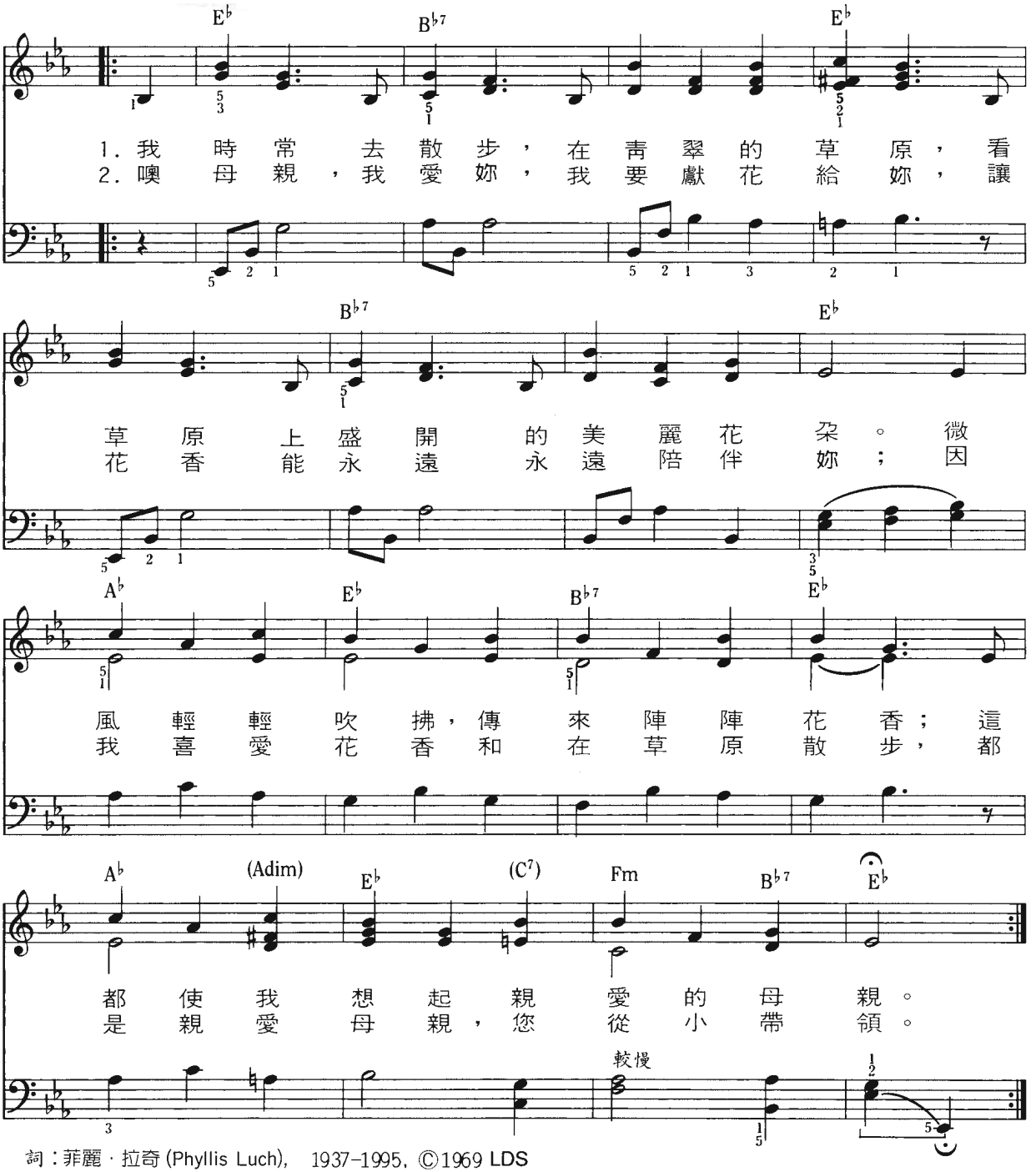


詞：菲麗．拉奇 (Phyllis Luch), 1937–1995, ©1969 LDS
曲：珍妮．羅莉 (Jeanne P. Lawler), 1924年生©1969 LDS

# 爸爸回家

活潑地 ♩.=88–100
(指揮時，每小節打二拍)

F C7 F
爸 爸*回 家 我 就 高 興， 眞 快 樂 無 比，

B♭ F G7 C7
拍 拍 手 兒 高 聲 歡 呼，爬 上 他 的 膝，

F C7 F
用 雙 手 抱 他 脖 子， 緊 緊 抱 住 他，

D7 Gm C7 F
摸 他 臉，然 後 送 他 一 個 親 親。

＊替換詞：媽媽，祖父，祖母。
一邊唱歌，一邊隨歌詞作動作。
詞：不詳
曲：法蘭．泰勒(Frances K. Taylor), 1870-1952, 改編 ©1989 LDS

# 我的父親

愉快地 ♩= 126–144

C (F) C G7 C G

我 父 親 是 我 好 朋 友，每 天 我 都 幫 助 他。 我

C (F) C (D) G D7 G

的 心 裡 就 是 希 望 將 來 和 他 一 樣。 他

G7 C G7 C G7

教 導 我 誠 實 正 義 才 是 個 好 孩 子， 我

C (F) C D7 C G7 C

眞 高 興 和 他 一 起，我 知 他 也 眞 愛 我。

詞與曲：卡羅．耿(Carol Graff Gunn), 1929年生，©1957 LDS

尼腓一書1:1
箴言4:1

# 祖母

親切地 ♩.=72-84 （指揮時，每小節打二拍）

F C7 F C7 F C7 F C7

1. 你 常常親我，你 常常抱我，你
2. （你） 常講故事，你 教我唱歌，你
3. （我） 乖乖聽話，我 好好學習，我

F Gm F B♭ C7

見到我就微笑。
也悄悄說愛我。
也悄悄說愛你。

我願世界上每個

F Dm Gm7 C7 1.2. F C7

小孩都有像你這樣的祖母。

F C7 3. F C7 F C7 F

2. 你
3. 我 母

較慢

替換詞：祖父

詞與曲：諾妮．蘇倫生(Nonie Nelson Sorensen), 1925年生©1989 LDS

# 當祖父來時

由於授權方面的限制，教會無法以這種格式出版這首音樂。

詞與曲：瑪麗安．梅哲 (Marian Major), 1899-1985
取自「我們的歌唱世界」叢書，©1959, 1957, 1949
Silver, Burdett & Ginn Inc. 核准使用。禁止複印本歌曲。

# 唱歌回家

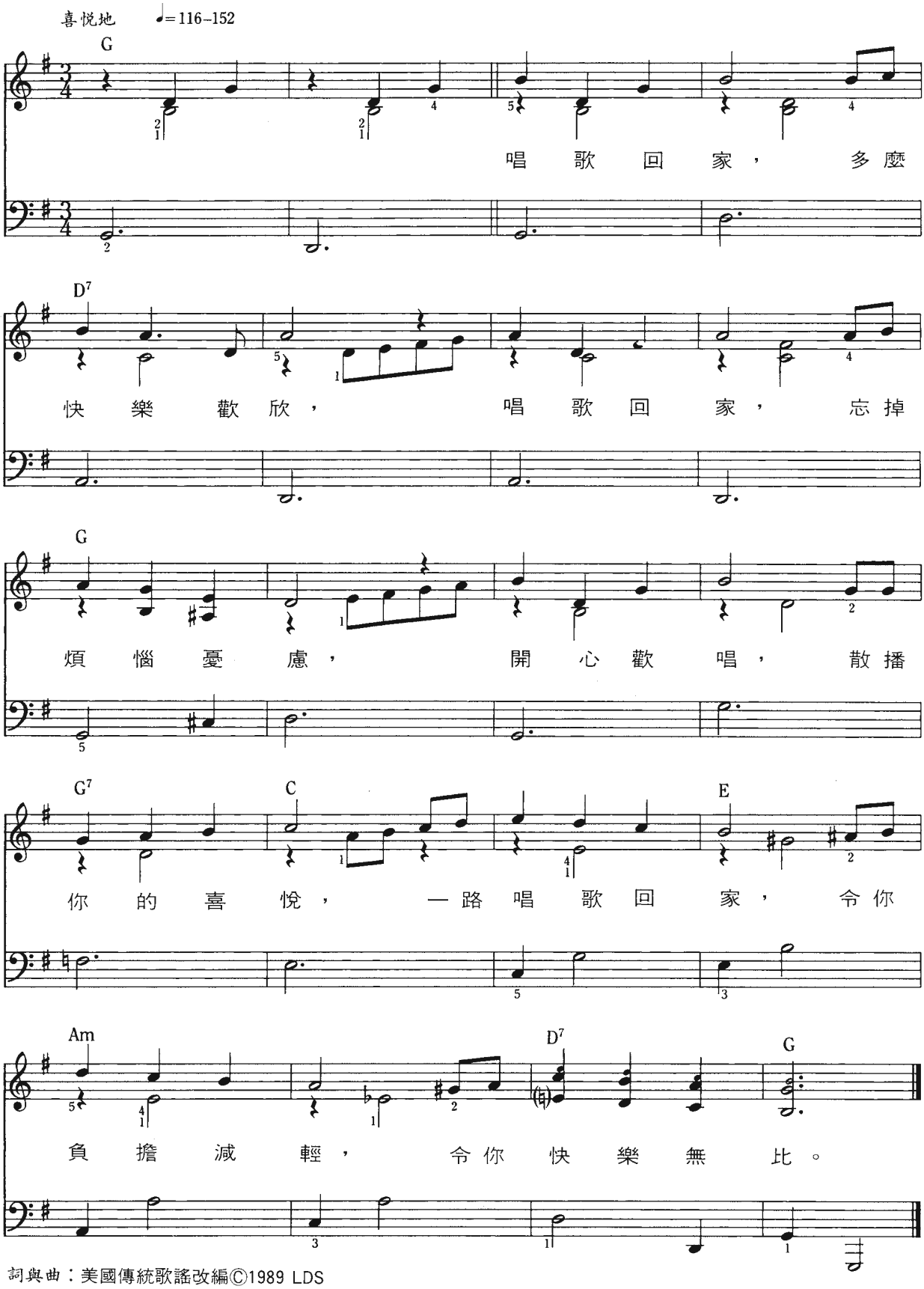


詞與曲：美國傳統歌謠改編©1989 LDS

# 分給人

喜悅地 ♩=63–84

D A7 D

1.「分」，小 溪 輕 聲 說，「分 給 人，分 給 人。」
2.「分」，小 雨 輕 聲 說，「分 給 人，分 給 人。」
3. 分，像 救 主 耶 穌，「分 給 人，分 給 人。」

A7 D

「分」，小 溪 輕 聲 說，當 它 匆 忙 流 過 去，「我
「分」，小 雨 輕 聲 說，當 它 落 在 花 身 上，「我
「分」，像 救 主 耶 穌，毫 不 自 私 分 給 人，我

A7 D

雖 微 小 卻 願 分 享，草 原 更 青 翠 可 愛。」
願 幫 忙 給 花 力 量，花 朵 更 鮮 豔 芬 芳。
願 效 法 小 溪 和 花，爲 神 和 他 人 而 活。

副歌

G D A7 D

歌 唱，歌 唱 整 天 唱，「分 給 人，噢！分 給 人。」

G D A7 D

歌 唱，歌 唱 整 天 唱，「分，噢！分 給 人。」

詞：芬妮．克勞斯貝(Fanny J. Crosby), 1820-1915
曲：威廉．布萊得(William B. Bradbury), 1816-1868，改編©1989 LDS

申命記16:17
使徒行傳20:35

# 小雨小雨一直下

輕盈地 ♩= 72–84

F C7 F

小 雨 小 雨 一 直 下， 落 在 小 溪 和 路 旁，

C7 F

小 雨 打 濕 我 頭 髮， 雙 手 雙 脚 和 衣 裳。

替換詞：太陽曬、風兒吹、樹葉掉、雪花飄

詞與曲：摩塞爾．任史(Moiselle Renstrom), 1889 –1956，取自Merrily We Sing。

©1948, 1975 Pioneer Music Press, Inc. 核准使用。
本曲可複印供教會或家庭於非商業演出時使用。

# 爆米花

輕鬆地 ♩=120–132

C Dm G7

請你來猜猜看，我看見什麼？

(C) (G7) C

窗外杏樹長滿爆米花。

G7

春天彷彿帶來大驚奇，樹上杏花盛開

(C) (G7) C (Em) G7

香撲鼻，好像樹上掛滿了小點心，看

C G7 C

著就忍不住想要吃，雖明知它不是，

Dm G7 (C) (G7) C

看來還眞像，窗外杏樹長滿爆米花。

一邊唱歌，一邊隨歌詞作動作。

詞：喬治亞．貝羅(Georgia W. Bello), 1924年生，©1957 LDS

曲：喬治亞．貝羅(Georgia W. Bello),貝蒂．庫尼(Betty Lou Cooney)編

1924年生，©1957，1989 LDS

# 小小種子睡著了

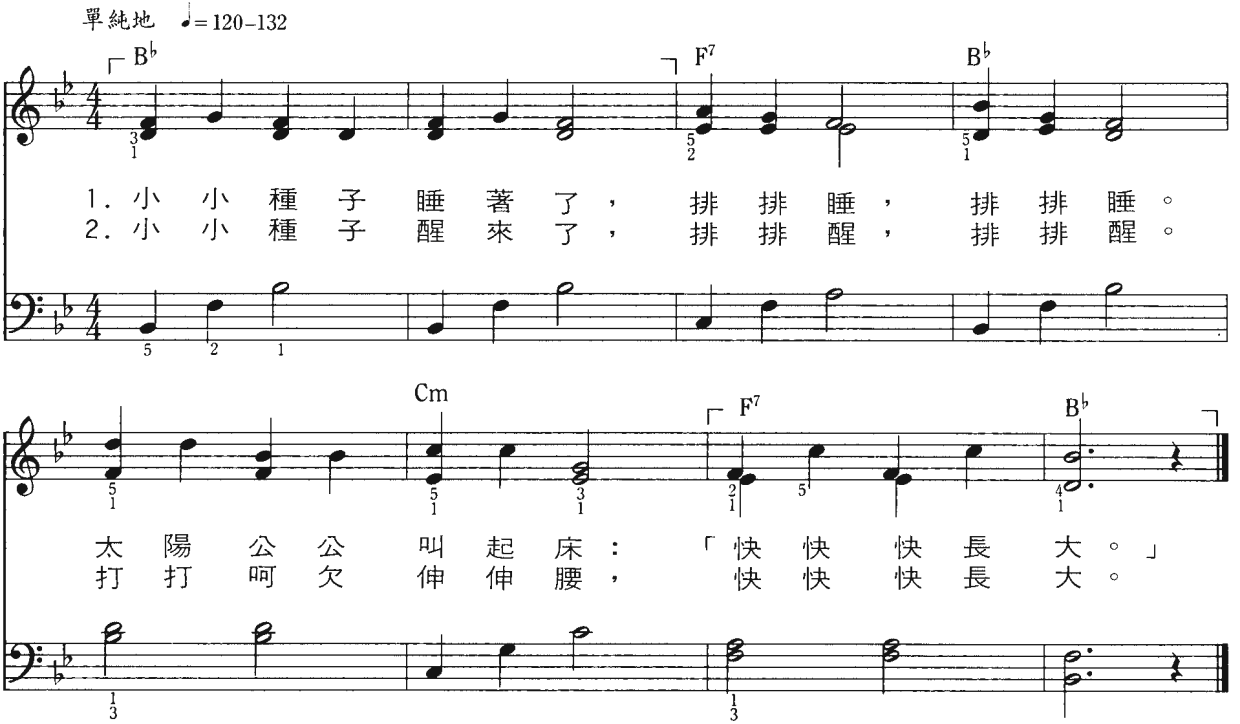


一邊唱歌，一邊隨歌詞作動作。

詞與曲：摩塞爾．任史(Moiselle Renstrom), 1889-1956，
詞與曲 © 1958, 1986, Pioneer Music Press, Inc. 保留所有權利。本曲可複印供教會或加庭於非商業演出時使用。

# 請問你在夏天裡做什麼？

生動地　♩. = 66–76　(指揮時，每小節打二拍)

G　C　G　D7

1. 請　問　你　在　夏　天　裡　做　什　麼？　處
2. 請　問　你　在　夏　天　裡　做　什　麼？　處
3. 請　問　你　在　夏　天　裡　做　什　麼？　處

G　D7　G

處　美　麗　風　景。　是　否　溪　邊　釣　魚，　或
處　美　麗　風　景。　是　否　喜　歡　游　泳，　學
處　美　麗　風　景。　是　否　登　山　露　營，　或

Em　C　D7

躺　在　草　地，　看　藍　天　白　雲　自　在？
水　裡　蛟　龍，　或　在　樹　下　盪　秋　千？　你
野　外　健　行，　或　細　數　滿　天　星　星？

較慢

Am　D7　G　(C)　(G)

是　否　嚮　往？　我　也　是！

詞與曲：桃樂絲．安德生 (Dorothy S. Andersen), 1927年生

©1964，桃樂絲．安德生。本曲可複印供教會或家庭於非商業演出時使用。

# 從前有個雪人

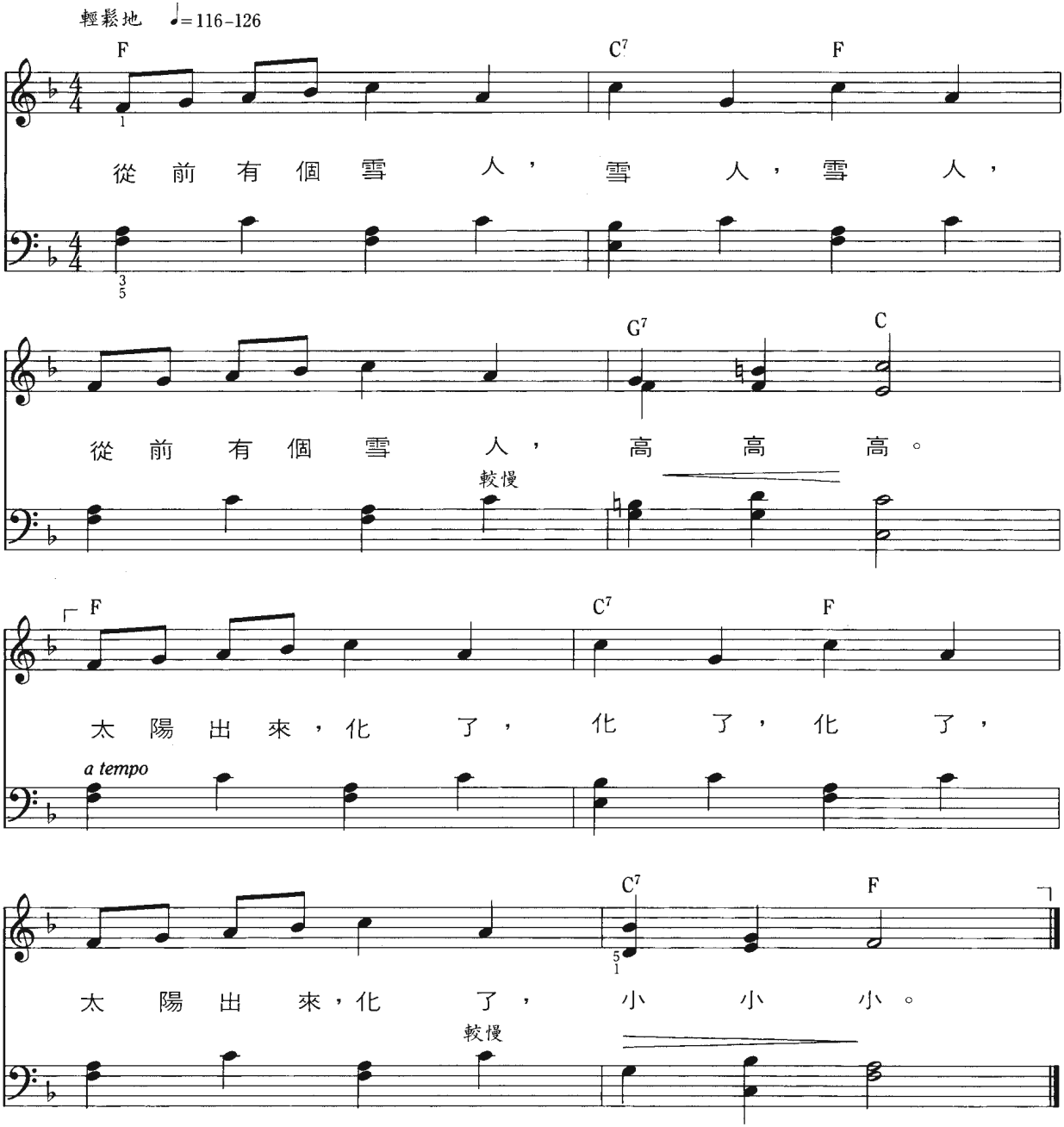


一邊唱歌，一邊隨歌詞作動作。

詞與曲：摩塞爾．任史(Moiselle Renstrom), 1889-1956.

取自Tune Time,©1955, 1981 Pioneer Music Press Inc. 核准使用。
本曲可複印供教會或家庭於非商業演出時使用。

# 我覺得世界眞奇妙

快樂地 ♩. = 60–69
(指揮時，每小節打二拍)

G D7 G D7

1. 我 覺 得 世 界 眞 奇 妙，多 麼 可 愛 溫 馨，
2. 我 覺 得 世 界 眞 奇 妙，多 麼 可 愛 溫 馨，

Am E7 Am D7 G

有 蜜 蜂 飛 鳥 和 花 香，帶 來 美 好 信 息。
我 有 教 師 認 眞 教 導，父 母 慈 祥 關 懷。

副歌

D7

歡 欣，歡 欣，歡 欣，歡 欣，唱 歌 感 謝 讚 美。

Am E7 Am G D7 G

歡 欣，歡 欣，歡 欣，歡 欣，感 謝 親 愛 天 父。

詞：亞拿・強生(Anna Johnson), 1892-1979, ©1962 LDS
曲：亞歷山大・史萊(Alexandor Schreiner), 1901-1987, ©1962 LDS

詩篇100:1-2

# 世界多麼奇妙

甜美地 ♩= 120–132

G C G

1. 世 界 多 麼 奇 妙，我 多 麼 歡 喜， 感
2. 有 陽 光 和 花 朵，滿 天 的 星 星， 還

(Em) D7 G

謝 天 父 爲 我 創 造 這 一 切。
有 美 滿 溫 馨 的 可 愛 家 庭。

詞與曲：摩塞爾．任史 (Moiselle Renstrom), 1889–1956, 改編 ©1989 LDS

創世記第 1 章

# 高聲歡欣歌唱

欣喜地 ♩.=63–76 (指揮時，每小節打二拍)

F C7 F

我們來唱一首美妙詩歌，要高聲歡欣歌

mf

C7 F C7

唱！放鬆你心情，讓音樂帶領你，要

F C7 F

高聲歡欣歌唱！讓我們用音樂

C7 F (G7) C

陶冶性情，音樂能幫助你輕鬆快樂。

F (D) Gm F C7 F

高聲歡唱！高聲歡唱！高聲歡欣歌唱！

p mf f

教義和聖約25:12-13

詞與曲：理查．柏格(Richard C. Berg), 1911年生
©1963, D.C. Heath and Company, 核准複印改編，©1989 LDS
本曲可複印供教會或家庭於非商業演出時使用。

# 你很快樂

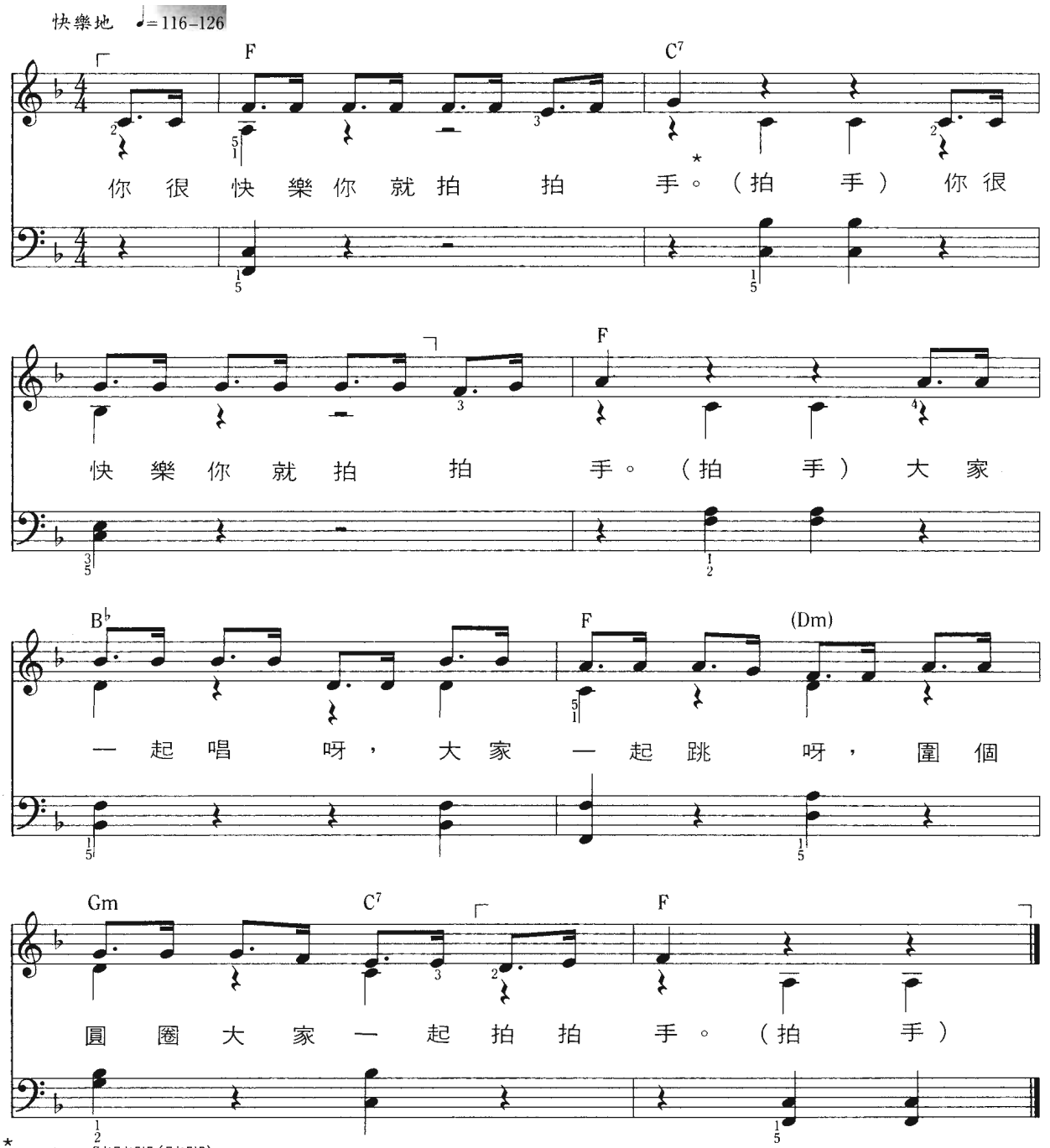


*替換詞：踏踏脚(踏脚)
眨眨眼(眨眼)
轉個圈(轉圈)

詞與曲：不詳

# 我有兩隻小手

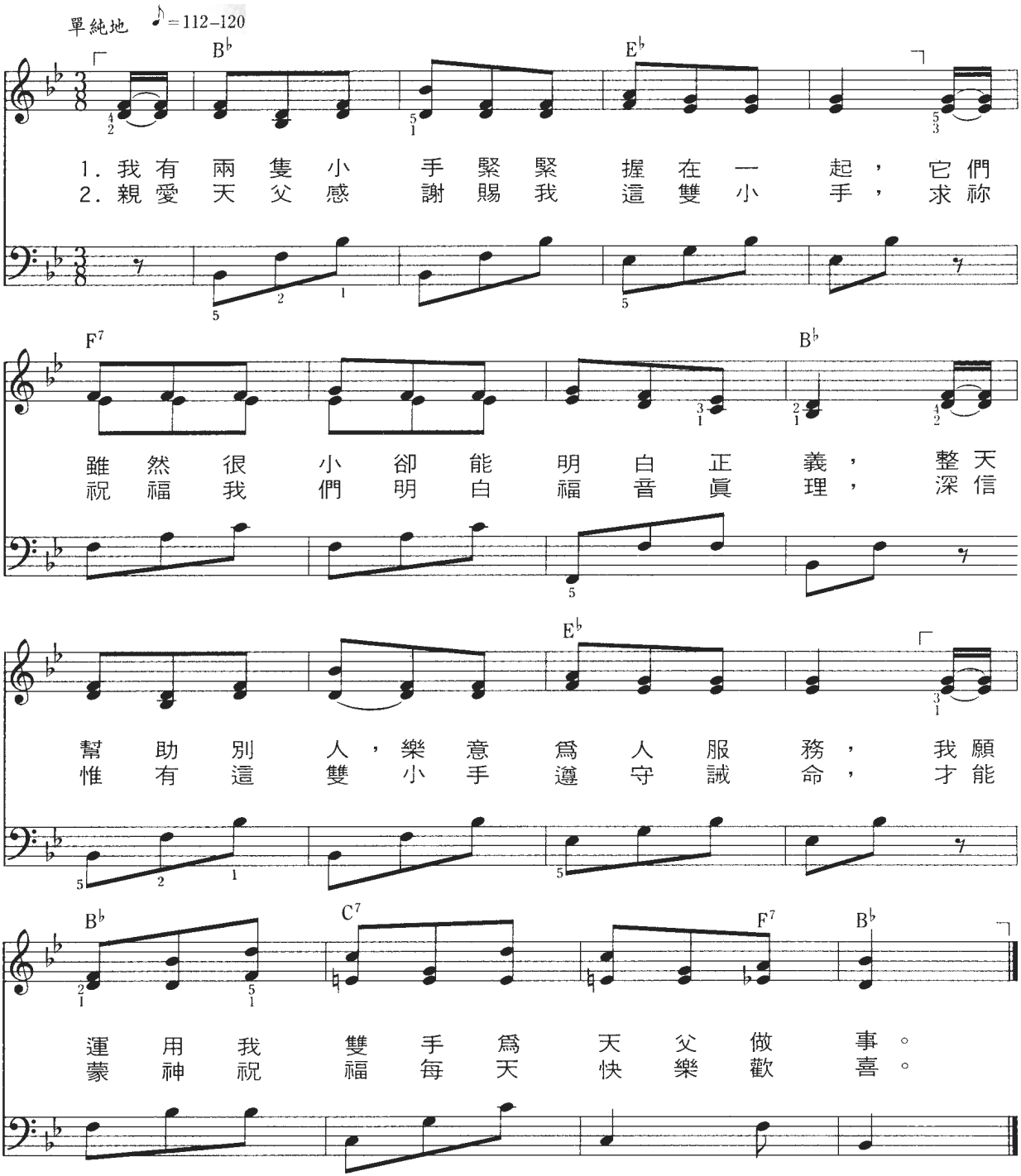


一邊唱歌，一邊隨歌詞作動作。

詞：伯沙．克萊門(Bertha A. Kleinmann), 1877-1971

曲：威廉．韓森(William Frederick Hanson), 1887-1969

# 關節

輕鬆地 ♩.=52-72 （指揮時，每小節打二拍）

C G7 C

我 有 許 多 關 節， 使 我 能 活 動， 從 頭

Am G D7 G Am Em

直 到 肩 膀，還 有 手 指 脚 趾。我 能 夠 彎 腰，也 能

F C F C G7 C

轉 個 圓 圈。要 是 我 沒 有 關 節，我 就 不 能 動！

一邊唱歌，一邊隨歌詞作動作。

詞：艾蓮．費雪(Aileen Fisher)

曲：珍妮．羅莉(Jeanne Lawler), 1924年生

©1953©更新於1981，艾蓮．費雪

取自Up the Windy Hill. Abelard, N. Y. 核准使用。

本曲可複印供教會或家庭於非商業演出時使用。

# 微笑

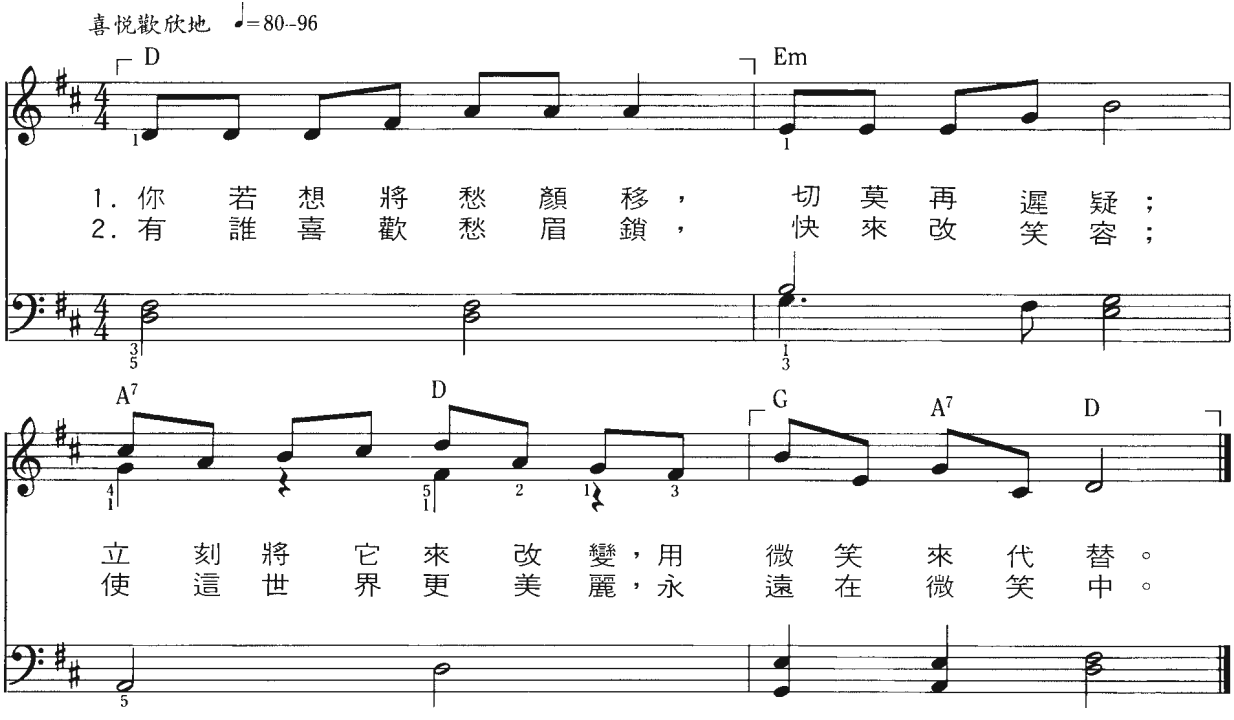


一邊唱，一邊隨歌詞作動作。

詞：但以理．泰勒(Daniel Taylor)

曲：不詳

# 頭，肩膀，膝，脚趾

輕鬆地 ♩=72–112

G A7 D7

頭，肩膀，膝，脚趾，膝，脚趾，膝，脚趾。

G D7 G

頭，肩膀，膝，脚趾，眼，耳，鼻和口。

註：「肩膀」廣東話可唱成「膊頭」。

孩子一邊唱，一邊指著唱到的身體部位，或動一動那個部位。

例如：點頭，聳肩，彎膝，踮脚趾等等。

詞與曲：不詳。

# 眞有趣

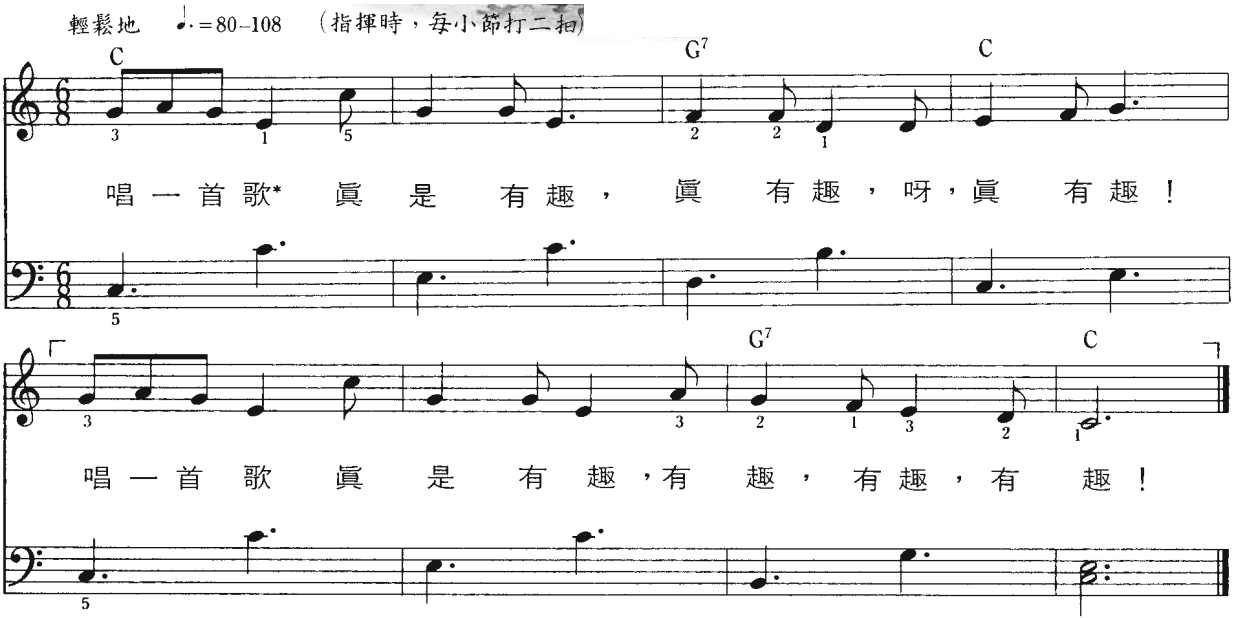


＊兒童可以唱其他有趣的歌詞來替換這四個字，例如：
分享玩具　讀一本書　騎腳踏車
打掃房間　跳一跳舞　畫一幅畫
幫助朋友　打一打鼓
一邊唱歌，一邊隨歌詞作動作。

詞：利百加・史提芬 (Rebecca Stevens)
曲：史莉亞・約翰 (Cecilia Johns)

©1963, D.C. Heath and Company許可翻印。
本曲可複印供教會或家庭於非商業演出時使用。

# 哈囉歌

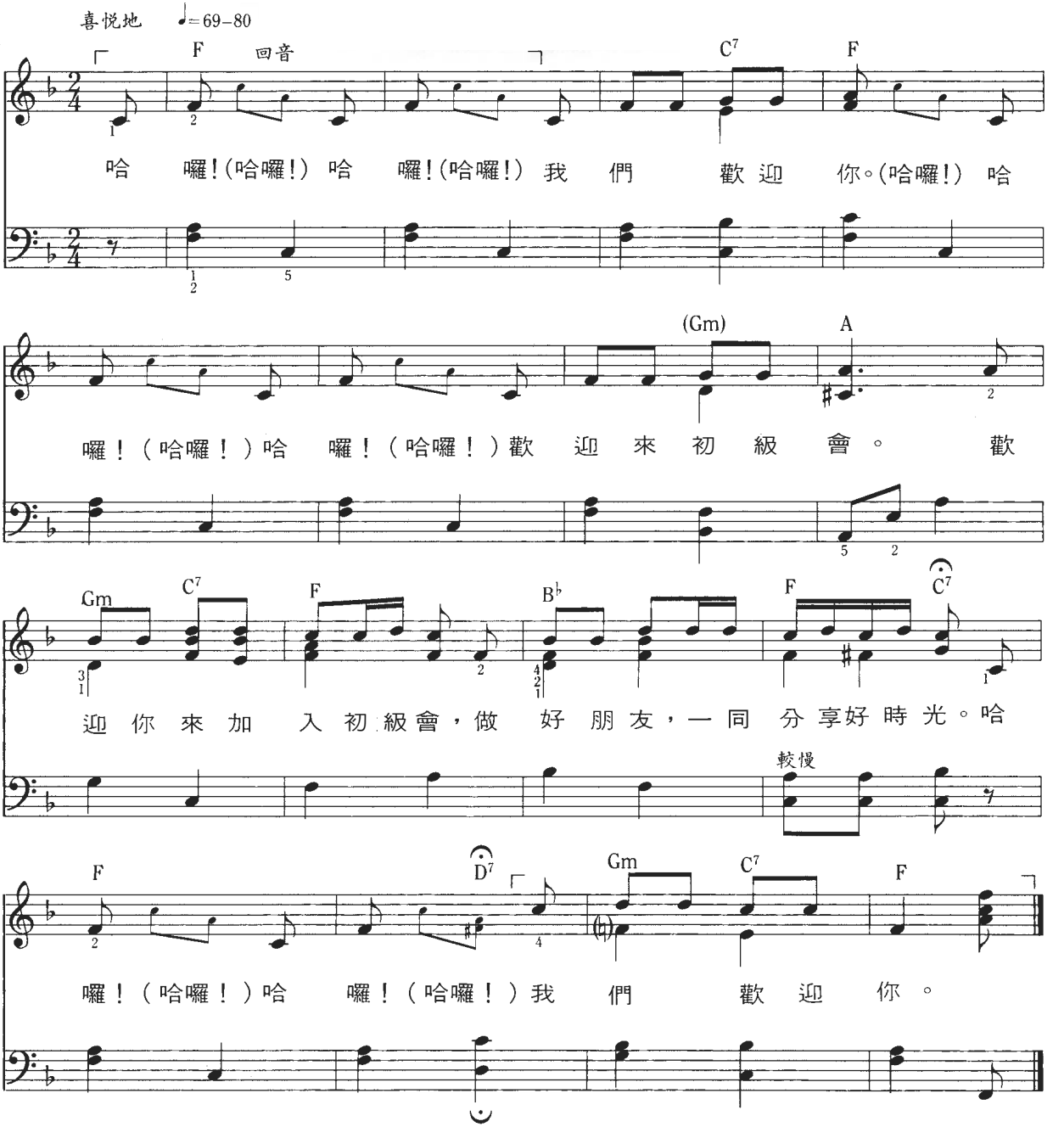


＊選擇幾位小朋友來回答哈囉

詞與曲：瑪麗・奧門(Maurine Benson Ozment), 1932年生, ©1968年 LDS

# 初級會的顏色

快樂地　♩.=66–76　（指揮時，每小節打二拍）

F　Gm　C7

初級會的顏色共有三種：紅，黃和

F　Gm

藍。每種顏色都有一個信息，

C7　F　C　F

都有特別意義！紅色象徵勇氣，選擇正義；

D7　Gm　C7

黃色象徵服務，助人熱心；藍色象徵眞理，

F　B♭　F　C7　F

言行潔淨；常遵行，就必能快樂歡欣。

詞與曲：馬塞爾．曼根(Marzelle Mangum), 1914年生，改編©1989 LDS

申命記31:6(勇氣)
摩賽亞書2:17(服務)
以弗所書4:25(眞理)

# 蓋房子

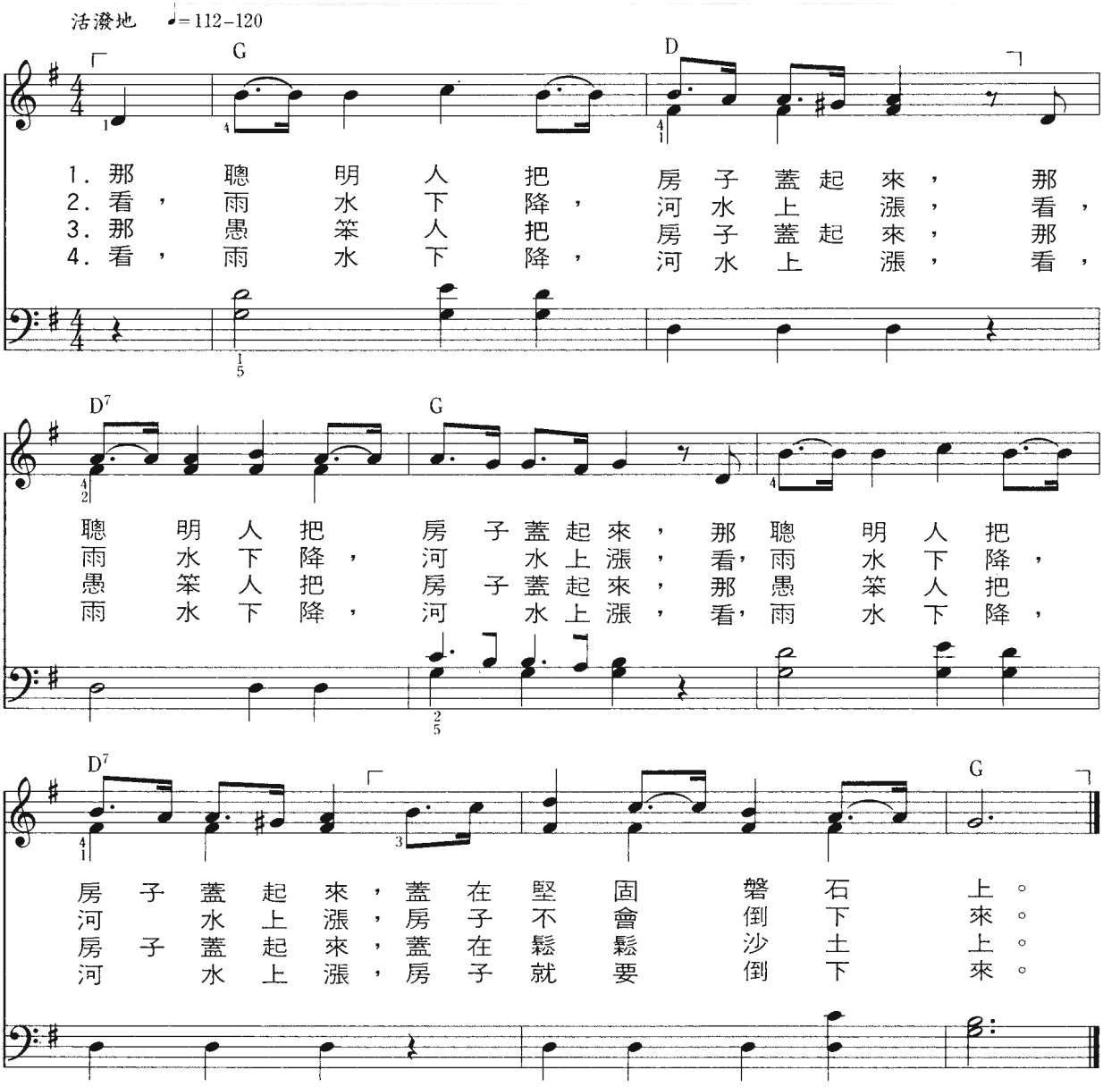


動作：磐石　將右拳堅定地放在左手掌上。
雨水　雙手高舉，然後降下，手指作下雨狀。
河水　手掌向上，由下往上升。
沙土　兩手平伸，一邊舞動手指，一邊在胸前來回移動。
倒下　雙掌朝下，由上往下揮動，作倒塌狀。

詞與曲：美國南方民謠

馬太福音7:24-27
希拉曼書5:12

# 生日歌

## 輪唱

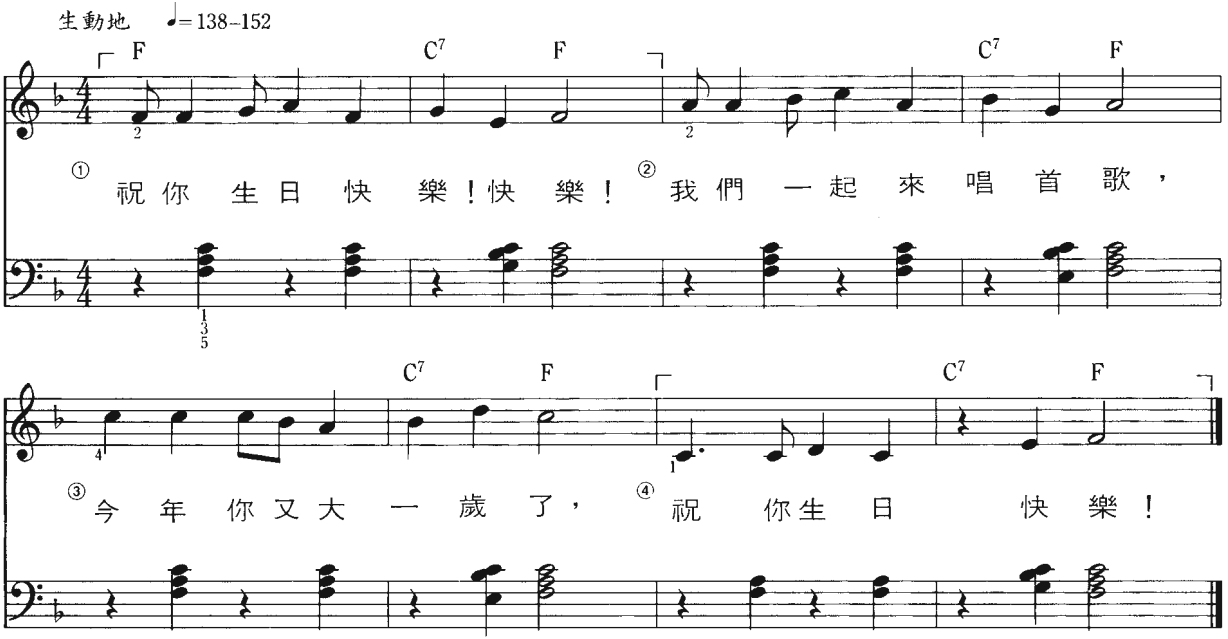


以輪唱方式唱這首歌；先分成數個小組，每小組晚二小節唱出。

輪唱時可加伴奏，也可不加

詞與曲：芭芭拉．麥克 (Barbara McConochie), 1940年生

©1989 芭芭拉．麥克 。

本曲可複印供教會或家庭於非商業演出時使用。

# 祝你生日快樂

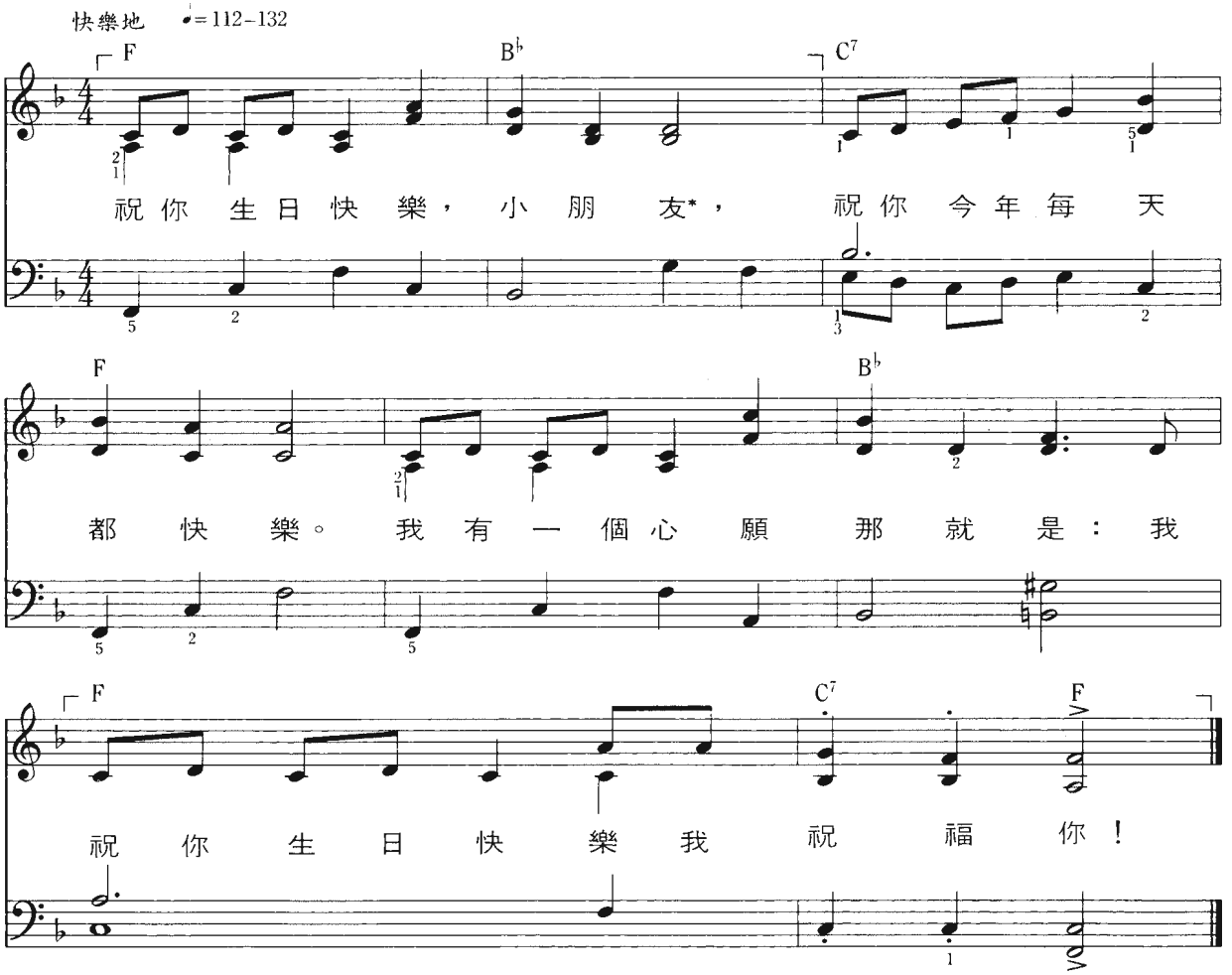


＊可以用兒童的名字來代替。

詞與曲：米德·米勒(Mildred E. Millett), 1925年生，©1963 LDS

# 手推車

愉快地　♩.=80–88　(指揮時，每小節打二拍)

當 先 驅 者 要 往 西 遷，提 高 勇 氣 面 對 考 驗，他

們 都 推 著 手 推 車，一 邊 推，一 邊 唱 這 歌：

伴唱(descant)，自選

上 坡 下 坡 勇 敢 往 前 走

有 時 上 坡，有 時 下 坡，我 們 勇 敢 地 往 前 走，

噢 歡 欣，前 進 定 能 走 到 山 谷 噢！

噢，歡 欣 鼓 舞！大 步 前 進，一 定 能 走 到 山 谷，噢！

詞：麥克李斯特(John Daniel Thompson McAllister)原作，1827-1910，
露西．李丁(Lucile Carden Reading)改寫，1909-1982
曲：麥克李斯特（John Daniel Thompson McAllister），1827-1910，改編©1989 LDS

# 先驅者兒童邊走邊唱

喜悅地 ♩. = 48–54
(指揮時，每小節打二拍)

C F C Dm G7 Dm7 G7

先驅者兒童邊走邊唱，邊走邊唱，邊唱。

C Dm C G7 C G7 C G7

先驅者兒童邊走邊唱，邊走邊唱，邊唱。

C F C G7 Am (F) C G7

平日他們工作遊戲，安息日都祈禱虔敬，

較輕

C F C Dm G7 Dm G7 C

日復一日，常邊走邊唱，邊走邊唱，邊走邊唱。

較慢

詞與曲：伊莉莎白．貝絲 (Elizabeth Fetzer Bates), 1908年生，©1957 LDS

# 成爲先驅者

勇敢地 ♩=69–76

伴唱(descant)，自選

我 們 前 進，

F

1. 你 不 需 要 推 手
只 需 要 拿 出

永 遠 前 進。我 們 前 進，永 遠 前 進。

C7 F

推 車， 離 開 你 家 庭， 也
勇 氣， 堅 強 的 信 心， 全

勇 往 直 前， 絕 不 退 縮。

C7 F7 Gm

不 用 走 一 千 里 路 來
心 全 意 建 立 錫 安 來

1. 2.

我 是 先 驅 者；我 前 進。 者！

C7 F F

成 爲 先 驅 者！ 2. 你
成 爲 先 驅 者！

詞：路得．賈納(Ruth Muir Gardner) 1927年生，©1980 LDS
曲：路得．賈納1927年生，凡雅．華金(Vanja Y. Watkins)改編，1938年生，©1980 LDS

申命記31:6

# 青海青

中慢板

青海青　黃河黃，　更有那滔滔的

金沙江，　雪皓皓　山蒼蒼，

祁連山下好　牧　場。

# 茉莉花

中板　　中國民謠

*dolce*

*mp*

好　一　朵　美　麗　的　茉　莉　花，

好　一　朵　美　麗　的　茉　莉　花，

芬　芳　美　麗　滿　枝　椏，

又　香　又　白　人　人　誇，

讓　我　來　將　你　摘　下，

*mf*

送　給　別　人　家，

# 數蛤蟆

活潑，輕快

四川民歌

一隻蛤蟆一張嘴，兩隻眼睛四條腿，

乒乒乒乒跳下水呀！蛤蟆不吃水，太平年，

蛤蟆不吃水，太平年，荷兒梅子兮，

水上飄，荷兒梅子兮水上飄

rit.

# 踏雪尋梅

快板，喜悅地

*mp*

雪霽天晴朗，臘梅處處香。騎

驢壩橋過，鈴兒響叮噹。

響叮噹，響叮噹，響叮噹，響叮噹，

*f*

好花採得瓶供養，伴我書聲

琴韻，共度好時光。

# 高山青

富表情的行板

*mp* *dolce*

高 山 青， 澗 水 藍，

*mf*

阿里山的姑娘 美如水呀，阿里山的少年 壯如山。

*mp*

啊！ 啊！

*f*

阿里山的姑娘 美如水呀，阿里山的少年

壯如山

*p*

高山常 青，

澗水常 藍，

*f*

姑娘和那少年 永不分呀，

碧水常圍 著青山 轉。

*rit.* *a tempo*

# 青春舞曲

活潑地　　新疆民歌

太陽下山明早依舊爬上來，花兒謝了明年還是一樣的開，

美麗小鳥一去無影蹤，我的青春小鳥一樣不回來。

我的青春小鳥一樣不回來，別得那呀喲，別得那呀喲！

我的青春小鳥一樣不回來。