ЦЕРКОВЬ ИИСУСА ХРИСТА СВЯТЫХ ПОСЛЕДНИХ ДНЕЙ • ОКТЯБРЬ 2015

Лиахона

Тема номера: как же сильно нас вдохновляет знание о плане! стр. 32

Камни провидцев, Джозеф Смит и Книга Мормона, стр. 10

Празднование столетней годовщины: семейный домашний вечер во всем мире, стр. 26

Переоценка проблемы порнографии , стр. 50

«Иную притчу сказал Он им: Царство Небесное подобно закваске, которую женщина, взяв, положила в три меры муки, доколе не вскисло все».

От Матфея 13:33

Лиахона, октябрь 2015

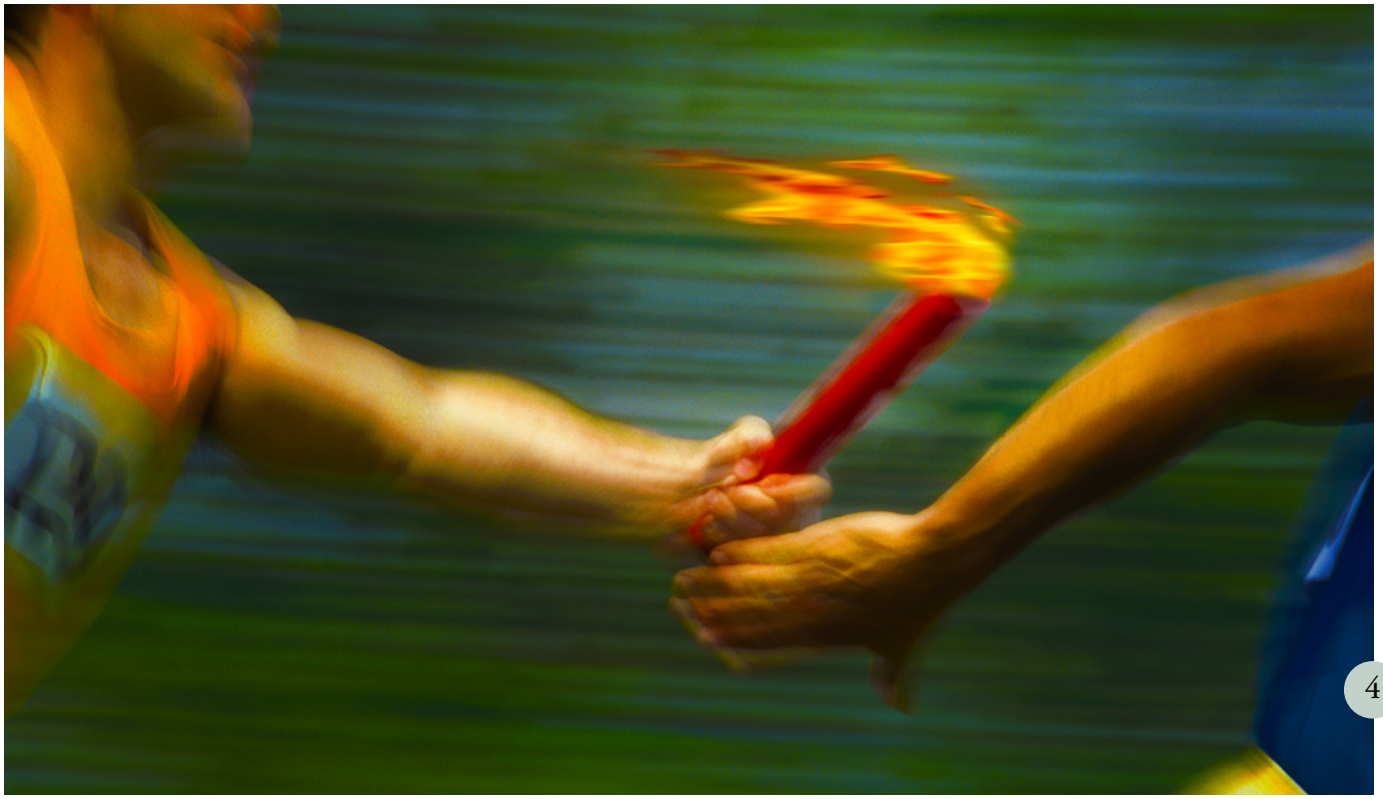

4

ПОСЛАНИЯ

4 **Послание Первого Президентства. Прийти к финишу с горящим факелом**
Президент Дитер Ф. Ухтдорф

7 **Послание для навещающих сестер. Божественные качества Иисуса Христа: исполненный милосердия и любви**

СТАТЬИ

10 **Джозеф – Провидец**
Ричард И. Терли-младший, Робин С. Дженсен и Марк Ашерст-Макги
Как Пророк Джозеф смог выполнить свое призвание в качестве Провидца и перевести Книгу Мормона?

18 **Слова, способные изменить наш мир**
Норман С. Хилл
Работа совета округа в Гане по повышению уровня грамотности помогла некоторым Святым получить безмерные благословения.

22 **Обучать молодежь руководить по примеру Спасителя**
Кэрол Ф. Макконки
Молодежь – это будущие руководители Церкви, но уже сейчас они могут получить опыт руководства.

26 **Празднование годовщины семейного домашнего вечера**
Узнайте, как прихожане во всем мире участвуют в этом важном, укрепляющем семью мероприятии.

32 **План спасения: священное сокровище знания, призванное направлять нас**
Старейшина Роберт Д. Хейлз
Ключом к успеху в нашей предземной жизни была наша поддержка плана Отца; это же служит ключом к успеху и в земной жизни.

РУБРИКИ

8 **Служение в Церкви. Достаточно ли я делаю?**
Брук Бартон

9 **Размышления. Тыквы или дыни?**
Рэйчел Кокс

40 **Голоса Святых последних дней**

80 **До следующей встречи!. Путь к безопасности**
Президент Генри Б. Айринг

НА ОБЛОЖКЕ
Первая страница обложки: фотоиллюстрация Коди Белл. Вторая страница обложки: фото © StockFood/Talbott, Barbara. Третья страница обложки: фото Тиффани Милон Тонг.

ДЛЯ МОЛОДЫХ ВЗРОСЛЫХ

44 Жить с искренним намерением
Рэндалл Л. Ридд
Анализ мотивов ваших решений поможет вам вести более осмысленную и целеустремленную жизнь.

48 Вера, служение и батон хлеба
Ниссанка (Ниш) Муту Мудалиджи
Я хотел обучать людей вместе с миссионерами; я просто не знал, как добраться к ним.

ДЛЯ МОЛОДЕЖИ

50 Избавление от ловушки порнографии
Старейшина Даллин Х. Оукс
Пять принципов, которые помогут вам реагировать на СМИ с сексуальным содержанием.

56 В нужном месте в нужное время
Иногда вы понимаете, что Господь поместил вас – или других людей – в определенное место с определенной целью.

58 Плакат. Ваша книга жизни

59 Строка за строкой. Бытие 1:26–27

60 Мои поиски истины
Пенг Хуа
В детстве меня учили, что Бога нет, но мне нужно было разобраться с этим самому.

62 Удивительные юноши и девушки в Священных Писаниях
Гизела Гутьер

64 Вопросы и ответы
Как можно смириться с тем, что моя мама умерла – несмотря на то, что мы постились и молились ради ее жизни?

ДЕТЯМ

66 Решение-победитель
Марисса Уиддисон
Миранда в конце концов получила возможность играть в команде-победителе. Но сможет ли она играть по воскресеньям?

68 Уголок вопросов
Что тебе больше всего нравится как члену Церкви?

69 Наша страничка

70 Время изучать Священные Писания. Петр, Корнилий и Ангел
Эрин Сандерсон

72 Обратиться за помощью
Кимберли Рейд
Тэйт увидел то, что ему видеть не следовало, но боялся рассказать об этом родителям.

74 О, нет! Что же теперь делать?
Что делать, если вы увидели что-то плохое?

75 Тыквы Поула
Поулу не верилось, что он когда-нибудь станет достаточно взрослым, чтобы служить на миссии, как его брат.

79 Музыка. Один на миллион
Джен Пинборо и Майкл Ф. Муди

Посмотрим, сможете ли вы найти Лиахону, спрятанную в этом номере. Подсказка: где можно найти помощь, когда вы не знаете, что нужно делать?

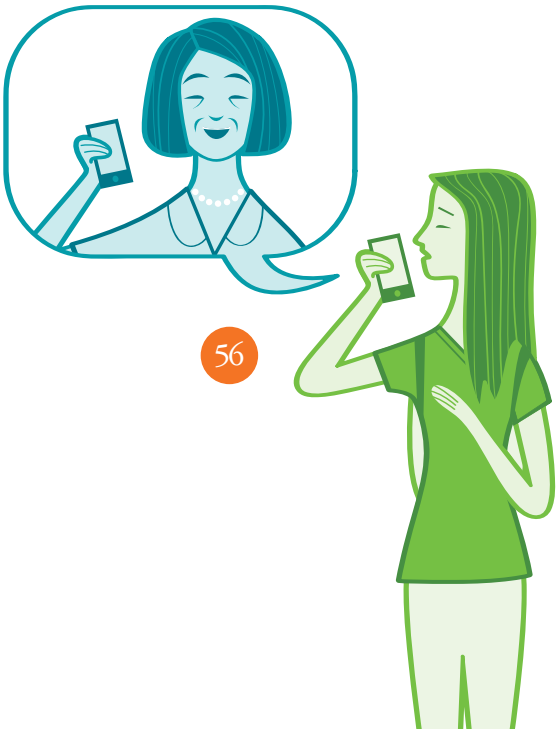

ОКТЯБРЬ 2015 Г. 23-Й ГОД ИЗДАНИЯ № 10
ЛИАХОНА 12570 173

Международный журнал Церкви Иисуса Христа Святых последних дней на русском языке

Первое Президентство: Томас С. Монсон, Генри Б. Айринг, Дитер Ф. Ухтдорф

Кворум Двенадцати Апостолов: Рассел М. Нельсон, Даллин Х. Оукс, М. Рассел Баллард, Ричард Г. Скотт, Роберт Д. Хейлз, Джеффри Р. Холланд, Дэвид А. Беднар, Квентин Л. Кук, Д. Тодд Кристоферсон, Нейл Л. Андерсен

Главный редактор: Джозеф У. Ситати
Консультанты: Рэндалл К. Беннет, Крейг А. Кардон, Кристоффел Голден, Ларри Р. Лоуренс, Джеймс Б. Мартино

Директор-распорядитель: Дэвид Т. Уорнер
Директор службы поддержки семьи и членов Церкви: Винсент А. Вон
Директор церковных журналов: Аллан Р. Лойборг
Бизнес-менеджер: Гарф Кэннон

Редактор: Р. Вэл Джонсон
Заместитель редактора: Райан Карр
Помощник издателя: Меган Верхоев
Редколлегия: Бриттани Бетти, Дэвид Диксон, Дэвид А. Эдвардс, Мэтью Д. Флиттон, Лори Фуллер, Гарри Х. Гарф, Ларин Портер Гонт, Джил Хэкинг, Шарлотта Ларкабал, Минди Энни Ливит, Майкл Р. Моррис, Салли Дж. Одекирк, Джошуа Дж. Перки, Джен Пинборо, Ричард М. Ромни, Пол Ванденберг, Марисса А. Уиддисон

Ответственный художественный редактор: Дж. Скотт Кнудсен
Художественный редактор: Тэд Р. Петерсон
Художественная редакция: Дженет Эндрюс, Фэй П. Андрус, Мэнди М. Бентли, С. Кимбалл Ботт, Томас Чайлд, Нэйт Джинес, Коллин Хинкли, Эрик П. Джонсен, Сьюзен Лофгрин, Скотт М. Мой, Марк У. Робисон, Брэд Тир, К. Николь Уолкенхорст
Координатор защиты интеллектуальной собственности: Коллетт Небекер Он
Начальник производственного отдела: Джейн Энн Петерс
Производственный отдел: Конни Боуторп Бридж, Джули Бердетт, Кейти Данкэн, Брайан У. Гайги, Дениз Кирби, Джинни Дж. Нильсон, Гейл Тейт Рафферти
Подготовка к печати: Джефф Л. Мартин

Типография: Крейг К. Седгвик
Отдел подписки: Стифен Р. Кристиансен

Отдел переводов: Андрей Локшин

За сведениями о получении журнала *Лиахона* обращайтесь в свой местный распределительный центр.

Ваши рукописи и вопросы вы можете отправить с сайта liahona.lds.org; выслать по почте по адресу: *Liahona,* Rm. 2420, 50 E. North Temple St., Salt Lake City, UT 84150-0024, USA; или по электронной почте liahona@ldschurch.org.

Журнал *Лиахона* (слово из Книги Мормона, означающее «компас» или «указатель») издается на албанском, английском, армянском (восточном), бислама, болгарском, венгерском, вьетнамском, гаитянском, голландском, греческом, датском, индонезийском, исландском, испанском, итальянском, камбоджийском, кирибати, китайском, китайском упрощенном, корейском, латышском, литовском, малагасийском, маршалльском, монгольском, немецком, норвежском, польском, португальском, румынском, русском, самоанском, себуано, сингальском, словенском, суахили, тагальском, таитянском, тайском, тамильском, телугу, тонганском, украинском, урду, фиджийском, финском, французском, хинди, хорватском, чешском, шведском, эстонском и японском. (Периодичность меняется в зависимости от языка.)

Авторское право © 2015 г. сохранено за Intellectual Reserve, Inc. Все права защищены. Отпечатано в Соединенных Штатах Америки.

Текстовые и иллюстративные материалы из журнала *Лиахона* можно копировать для разового, некоммерческого использования в церкви или дома. Иллюстративные материалы не допускается копировать в том случае, если в подрисуночной подписи указаны ограничения, налагаемые авторским правом. По вопросам, связанным с авторским правом, обращайтесь по адресу: Intellectual Property Office, 50 East North Temple Street, Salt Lake City, UT 84150, USA; email: cor-intellectualproperty@ldschurch.org.

For Readers in the United States and Canada: October 2015 Vol. 23 No. 10. LIAHONA (USPS 311-480) Russian (ISSN 1085-424X) is published monthly by The Church of Jesus Christ of Latter-day Saints, 50 East North Temple, Salt Lake City, UT 84150. USA subscription price is $10.00 per year; Canada, $12.00 plus applicable taxes. Periodicals Postage Paid at Salt Lake City, Utah. Sixty days' notice required for change of address. Include address label from a recent issue; old and new address *must* be included. Send USA and Canadian subscriptions to Salt Lake Distribution Center at address below. Subscription help line: 1-800-537-5971. Credit card orders (Visa, MasterCard, American Express) may be taken by phone. (Canada Poste Information: Publication Agreement #40017431)

POSTMASTER: Send all UAA to CFS (see DMM 707.4.12.5). NONPOSTAL AND MILITARY FACILITIES: Send address changes to Distribution Services, Church Magazines, P.O. Box 26368, Salt Lake City, UT 84126-0368, USA.

Идеи для семейного домашнего вечера

В этом номере вы найдете статьи и задания, которые можно использовать во время семейного домашнего вечера. Вот два примера.

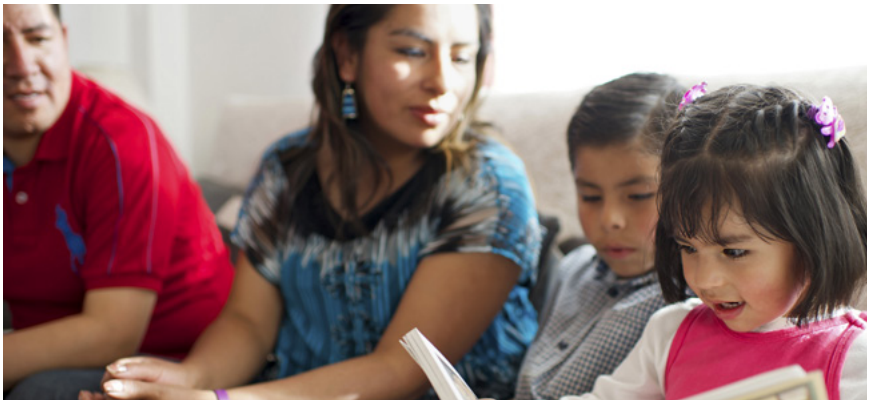

Статья **«Празднование годовщины семейного домашнего вечера»,** стр. 26. Независимо от того, проводите ли вы семейный домашний вечер каждую неделю или это будет ваш первый опыт, проведите этот особый семейный вечер *в честь* семейного домашнего вечера. Можно прочитать эту статью, чтобы узнать, как разные семьи со всего мира радуются, проводя время друг с другом и изучая Евангелие. Обсудите, как вы планируете добиться своей цели в проведении семейного домашнего вечера. Как вам, возможно, придется изменить его, чтобы удовлетворять потребности своей семьи? Вы можете всей семьей вновь подтвердить свое решение сделать эту столетнюю традицию приоритетом в вашем доме, независимо от обстоятельств.

Статья **«Найти помощь»,** стр. 72. Можно прочитать эту статью всей семьей и затем обсудить приведенные ниже вопросы. (1) С какими видами изображений или СМИ могут столкнуться дети? (2) На каких из них нам не стоит задерживать свой взгляд или сосредотачиваться? (3) Что каждый из вас предпринимает в ситуации, когда вы видите или слышите то, что не следует? Обсудите предложения из статьи «О, нет! Что теперь делать?», опубликованной на стр. 74, если вам необходима помощь с идеями решения этой проблемы (уйти от этой ситуации, поговорить с родителями, выполнить проект служения и т. д.).

НА РОДНОМ ЯЗЫКЕ

Журнал *Лиахона* и другие церковные материалы доступны на многих языках на сайте **languages.lds.org.**

ТЕМЫ ЭТОГО НОМЕРА

Указан номер первой страницы соответствующей статьи.

Брак, *32*
Вдохновение, *40, 41, 42, 56*
Ветхий Завет, *59*
Грамотность, *18*
День субботний, *66*
Джозеф Смит, *10*
Для молодежи, *22, 62*
Иисус Христос, *7*
История Церкви, *10*
Книга Мормона, *10, 44*
Милосердие, *7*
Миссионерская работа, *44, 48, 60, 70*
Молитва, *43, 64, 72*
Новый Завет, *70*
Обращение в веру, *60*
Откровение, *80*
План спасения, *32*
Порнография, *50, 72*
Приоритеты, *9*
Пророки, *10, 80*
Решения, *9, 44, 58, 66*
Руководство, *22*
Свобода воли, *32*
Священные Писания, *18, 59, 62*
Семейный домашний вечер, *26*
Служение, *8, 56*
Смерть, *64*
СМИ, *50, 72, 74*
Советы, *18*
Сострадание, *50*
Усердие, *4*
Храмы, *69*
Церковные призвания, *8*
Члены Церкви, *68*

Президент Дитер Ф. Ухтдорф
Второй советник в Первом Президентстве

Прийти к финишу с горящим факелом

В древней Греции бегуны участвовали в эстафете под названием *лампадодромия*[1]. Во время эстафеты бегуны несли в руках горящий факел и передавали его следующему бегуну, пока последний член команды не пересечет финишную черту.

Награду вручали не той команде, которая оказалась быстрее, а той, которая смогла первой дойти до финишной черты со все еще горящим факелом.

Из этого примера можно извлечь глубокий урок, которому учили и древние, и современные Пророки: хотя очень важно начать забег, еще важнее прийти на финиш с горящим факелом.

Хорошее начало Соломона

Великий царь Соломон – пример человека, который положил хорошее начало. В юности он «возлюбил… Господа, ходя по уставу Давида, отца своего» (3-я Царств 3:3). Бог был доволен им и сказал: «Проси, что дать тебе» (3-я Царств 3:5).

Вместо богатств или долгой жизни Соломон попросил «Сердце разумное, чтобы судить народ Твой и различать, что добро и что зло» (3-я Царств 3:9).

Это настолько было благоугодно Господу, что Он благословил Соломона не только мудростью, но еще и неисчислимыми богатствами и долгой жизнью.

Хотя Соломон действительно был очень мудрым и совершил много великих дел, ему не удалось устоять до конца. К сожалению, позже Соломон «делал… неугодное пред очами Господа, и не вполне последовал Господу» (3-я Царств 11:6).

Пройти свою дистанцию

Сколько раз мы начинали делать что-нибудь и не заканчивали? Диеты? Программы физических упражнений? Обязательство читать Священные Писания каждый день? Решение стать лучшими учениками Иисуса Христа?

Как часто мы принимаем решения в январе и горячо следуем им несколько дней, несколько недель или даже месяцев, но к октябрю оказывается, что от нашего обязательства остался лишь холодный пепел?

Однажды я увидел забавную картинку с изображением собаки, лежащей рядом с изорванным в клочья листом бумаги. На нем было написано: «Сертификат по дрессировке послушания».

Иногда эта картинка напоминает нас с вами.

Мы исполнены благих намерений; мы с рвением приступаем к их осуществлению; мы хотим быть самыми лучшими. Но в конце концов наши твердые намерения остаются разорванными в клочья, отвергнутыми и забытыми.

Человеку по своей природе свойственно оступаться, терпеть неудачи и иногда поддаваться желанию сойти с дистанции. Но, будучи учениками Иисуса Христа, мы вступили в завет не только начать гонку, но и закончить ее – и закончить ее со все еще ярко горящим факелом. Спаситель обещал Своим ученикам: «Претерпевший же до конца спасется» (от Матфея 24:13).

Позвольте мне изложить своими словами то, что Спаситель обещал в наши дни: если мы будем соблюдать

Его заповеди и придем на финиш с горящим факелом, то получим вечную жизнь – величайший из всех даров Бога (см. У. и З. 14:7; см. также 2 Нефий 31:20).

Неугасающий свет

Иногда, оступившись, потерпев неудачу или даже махнув рукой, мы испытываем разочарование и считаем, что наш огонь погас и забег проигран. Но я свидетельствую, что Свет Христов невозможно погасить. Он сияет даже в самую темную ночь и готов вновь зажечь наши сердца, если мы преклоним к Нему свое сердце (см. 3-я Царств 8:58).

Независимо от того, как часто или как далеко мы падаем, Свет Христов всегда ярко сияет. И если мы сделаем всего лишь шаг к Нему, то даже в самую глухую ночь Его свет поглотит все тени и вновь зажжет огонь в нашей душе.

Этот забег ученичества – не спринт, а марафон. Темп нашего движения не имеет значения. На самом деле, единственное условие, при котором мы можем проиграть забег, – окончательно уступить или сдаться.

До тех пор, пока мы будем подниматься и вновь идти вперед к нашему Спасителю, мы победим в этом забеге, держа в руках ярко горящий факел.

Ибо этот факел не связан с нами или с тем, что мы делаем.

Он символизирует Спасителя мира.

И этот Свет невозможно погасить. Это – Свет, поглощающий тьму, исцеляющий наши раны и сияющий даже среди самой глубокой печали и непроницаемой мглы.

Это – Свет, превосходящей всякое понимание.

Пусть каждый из нас пройдет до конца путь, на который мы ступили. И с помощью нашего Спасителя и Искупителя, Иисуса Христа, мы с радостью придем к финишу со своим горящим факелом. ■

ЛИТЕРАТУРА

1. *Harpers Dictionary of Classical Antiquities* (1898), «Lampadedromia,» www.perseus.tufts.edu/hopper. Павсаний описывает разные эстафеты с факелами, во время которых факелоносцы, возможно, по одному от каждого семейства, не передавали свой факел. Но, что касается *лампадодромии,* то здесь победителем становился первый, кто приходил к финишу с горящим факелом.

К УРОКУ ПО ЭТОМУ ПОСЛАНИЮ

Можно предложить своим ученикам задуматься, на каком этапе своего «забега» в жизни они находятся. Достаточно ли ярко горят их факелы? Можно перечитать предложение, в котором говорится, что Свет Христов – это «Свет, поглощающий тьму, исцеляющий наши раны и сияющий даже среди самой глубокой печали и непроницаемой мглы». Затем можно обсудить с теми, кого вы обучаете, как Свет Христов повлиял на их жизнь в прошлом и как он влияет на них сейчас.

ФОТО COMSTOCK&STOCKBYTE/THINKSTOCK.

Добавь масла в свой факел: задание на тридцать дней

Для молодежи Церкви с их насыщенной жизнью бывает достаточно легко застрять в повседневной рутине, особенно в духовных вопросах. Мы читаем Священные Писания, молимся и поклоняемся Богу практически одинаково почти каждый день, и затем удивляемся, почему нам кажется, что мы стоим на месте.

Один из лучших способов поддерживать яркий огонь в своем духовном факеле – убедиться в том, что вы получаете содержательный духовный опыт. Но это легче сказать, чем сделать, поэтому здесь приводится несколько предложений, которые помогут вам продолжать расти духовно: вспомните о каком-нибудь задании, основанном на Евангельских принципах, которое вы никогда еще не выполняли (или уделяли мало внимания) и возьмите на себя обязательство выполнять его каждый день в течение месяца. Можно начать с небольших заданий, потому что вы поймете: небольшие изменения намного легче превратить в постоянные. Выполнение заданий, которые заставляют нас выйти из зоны духовного комфорта, может потребовать от нас больше веры и усилий, но, выполняя эти задания, мы приглашаем влияние Святого Духа в свою жизнь, проявляем более крепкую веру в Небесного Отца и желание стать ближе к Нему. Вот несколько идей, которые помогут вам начать.

- Поставьте перед собой цель молиться утром и вечером. Старайтесь молиться вслух.
- Просыпайтесь на 15 минут раньше и читайте Священные Писания перед школой.
- Прочитайте выступления с последней Генеральной конференции.
- Разместите отрывок из Книги Мормона на своей странице в социальной сети.
- Слушайте гимны или церковную музыку вместо своей обычной музыки.

Пусть ваш факел сияет ярче

Давным-давно в Греции проводились соревнования, во время которых бегуны несли зажженные факелы. Победителем становился тот, кто пробежал всю дистанцию, сохранив огонь в факеле. Президент Ухтдорф говорит, что наша жизнь подобна этому забегу. Факел, который мы несем, – это Свет Христов. Когда мы стараемся быть подобными Иисусу Христу, наши факелы разгораются ярче.

Раскрась те кружочки, где описаны действия, с помощью которых этот мальчик может стать похожим на Иисуса, и сделай огонь его факела ярче.

РИСУНОК САЙМОНА ШИНА

С молитвой изучите этот материал и постарайтесь понять, что нужно донести до своих учеников. Как понимание Божественных качеств Спасителя укрепит вашу веру в Него и благословит тех, кого вы будете посещать в качестве навещающей сестры? Подробнее об этом можно прочитать на сайте ***reliefsociety.lds.org****.*

Божественные качества Иисуса Христа: исполненный милосердия и любви

Это – очередное из серии посланий для навещающих сестер, в которых раскрываются Божественные качества, присущие Спасителю.

В Руководстве к Священным Писаниям слову «милосердие» дается такое определение: «Самый высокий, самый благородный, самый сильный вид любви» («Милосердие»). Это – чистая любовь Иисуса Христа. Узнавая больше об Иисусе Христе и стараясь быть больше похожими на Него, мы начинаем ощущать Его любовь в своей жизни и чувствуем побуждение любить других людей и служить им так, как это делал бы Он. «Милосердие заключается в том, чтобы быть терпеливыми с людьми, которые нас подвели, – сказал Президент Томас С. Монсон. – Оно заключается в том, чтобы не поддаваться импульсу стать обиженным. Оно заключается в том, чтобы принимать слабости и недостатки людей. Оно заключается в том, чтобы принимать людей такими, какие они есть. Оно заключается в том, чтобы не обращать внимания на внешний вид, а смотреть на качества характера, которые никогда не потускнеют со временем. Оно заключается в том, чтобы сопротивляться искушению делить людей на группы»[1].

ВЛИЯНИЕ ПРАВЕДНЫХ ЖЕНЩИН, С КАРТИНЫ ДЖУЛИ РОДЖЕРС.

Из Книги Мормона мы узнаем о великой истине, состоящей в том, что нам нужно «молит[ься] Отцу со всеми силами сердца, дабы [мы] могли преисполниться этой любви, которую Он даровал всем истинным последователям Своего Сына, Иисуса Христа; дабы [мы] могли стать сынами [и дочерьми] Божьими; дабы, когда Он явится, мы были как Он, ибо мы увидим Его таким, каков Он есть; дабы у нас была эта надежда; дабы мы могли быть очищены так же, как Он чист» (Мороний 7:48).

Подумайте

Как Христос служит для нас совершенным примером любви и милосердия?

Дополнительные отрывки из Священных Писаний

От Иоанна 13:34–35; 1-е Коринфянам 13:1–13; 1 Нефий 11:21–23; Ефер 12:33–34

ЛИТЕРАТУРА

1. Томас С. Монсон, «Милосердие никогда не угасает», *Лиахона,* ноябрь 2010 г., стр. 124.
2. *Дочери в Царстве Моем: история и работа Общества милосердия* (2011), стр.134.
3. *Дочери в Царстве Моем,* стр. 98.

Вера, семья, милосердие

Из нашей истории

«Одна сестра, которая недавно стала вдовой, выразила благодарность навещающим сестрам, которые горевали вместе с ней и утешали ее. Она написала: ‘Я отчаянно нуждалась в помощи людей, которым я могла бы подать руку, кто выслушал бы меня… И они слушали. Они утешали меня. Они плакали вместе со мной. И они обнимали меня… [и] помогали мне подняться из бездны отчаяния и депрессии первых месяцев одиночества».

Другая женщина кратко описала свои чувства, когда ее навещающая сестра проявила к ней подлинное милосердие: ‘Я знала, что для нее я была чем-то большим, нежели просто возможность поставить галочку в списке посещений. Я знала, что она заботится обо мне’[2].

Подобно этим сестрам, многие Святые последних дней по всему миру могут подтвердить истинность такого утверждения президента Бойда К. Пэкера (1924–2015 гг.), президента Кворума Двенадцати Апостолов: «Какое утешение приносит знание о том, что где бы ни [оказалась семья], ее ожидает семья членов Церкви. Со дня прибытия он начинает относиться к кворуму священства, а она – к Обществу милосердия»[3].

ДОСТАТОЧНО ЛИ Я ДЕЛАЮ?

Брук Бартон

Урок о потерянной овце помог мне понять, как можно исполнять свое призвание лучше.

В возрасте 23-х лет меня призвали в качестве президента Общества милосердия нашего прихода состоящих в браке студентов. Помню, меня одолевало ощущение собственного несовершенства и желание сделать все, что в моих силах. Я горела желанием и была рада служить, но сомневалась в своей способности быть хорошим руководителем.

Спустя несколько месяцев после получения призвания я почувствовала, что делаю недостаточно. Мне хотелось поддерживать связь с сестрами и быть в курсе их личных потребностей, но я чувствовала, что не справляюсь с этой задачей.

Я обсудила этот вопрос со своим епископом и выразила свои сомнения, объяснив, что не могу помочь всем сестрам, которым хочу служить. Я рассказала, что мне хотелось бы умножить себя на пять, чтобы справляться с работой так, как я считала нужным. Я старалась выразить свои сомнения непринужденно и с чувством юмора, но мои глаза почти сразу же наполнились слезами разочарования. Он улыбнулся и дал мне одно из лучших наставлений в моей жизни.

«Ты знаешь историю о пастыре, который, потеряв одну овцу из своего стада, оставил ‘девяносто девять’, чтобы найти пропавшую?» – спросил он (см. от Луки 15:4–7). Я кивнула.

«В этой притче сокрыта великая мудрость, – продолжил он. – Пастырь знал, что с оставшимися девяносто девятью овцами будет все в порядке, если он оставит их и пойдет на поиски пропавшей».

Затем мой епископ дал мне такой совет:

«Знаешь, эти девяносто девять могут прекрасно справиться, приглядывая друг за другом, пока тебя нет. Они будут успешно подбадривать и поддерживать друг друга. Я предлагаю тебе сосредоточиться на тех, кто, похоже, потерялся. С остальными все будет в порядке».

Я ощутила сильное свидетельство о том, что его слова истинны, и что мне не нужно постоянно волноваться обо всем стаде. Моя цель состояла в том, чтобы найти потерявшихся и предложить им вернуться в стадо. Таким образом цели Небесного Отца будут исполнены, и я смогу быть инструментом в Его руках.

Прислушавшись к совету епископа, я обрела более глубокое понимание того, какого служения в Своем Царстве ожидает от меня Господь. Я также ощутила духовный подъем, который укрепил меня в моем призвании, потому что я служила так, как учил этому Спаситель. Силой Святого Духа мой епископ преподнес мне чудесный дар понимания и вдохновения.

Я свидетельствую, что если мы будем молиться и искать вдохновения от наших руководителей священства, они будут вдохновлены, чтобы показать нам, как нужно руководить в праведности. ■

Автор живет в штате Юта, США.

ФОТОКОМПОЗИЦИЯ MIKE BOYLAND/ISTOCK/THINKSTOCK И OLEKSIY FEDORO/HEMERA/THINKSTOCK.

ТЫКВЫ ИЛИ ДЫНИ?

Рэйчел Кокс

Иногда неправильного выбора нет. Есть просто выбор.

Мой отец был сильно удивлен, когда семена тыквы, которые он посеял в прошлом году, решили прорасти этим летом среди дынного поля. Дыни росли достаточно неплохо – но и тыквы от них не отставали. На самом деле они росли так хорошо, что мой отец был готов оставить тыквы расти среди дынь. Однако он знал, что в этом случае тыквы заглушат рост дынь.

Поэтому ему нужно было сделать выбор. Он мог либо убрать все ростки тыквы, чтобы у дынь появилась лучшая возможность разрастись, либо позволить тыквам вырасти. В этом случае они, возможно, заглушат ростки дыни, что, вероятнее всего, приведет к снижению урожая и того, и другого растения. Тыквы или дыни? Это был выбор между двумя хорошими предложениями.

Взвесив оба варианта, мой отец решил убрать пышные ростки тыквы. Дело было не только в том, что они проросли поздно, но и в том, что мой отец решил, что *запланированные* дыни он хочет больше, чем неожиданные тыквы.

Этот случай заставил меня задуматься над решениями, которые мы принимаем, особенно в отношениях с другими людьми. Касается ли это нашей семьи, друзей, работодателя или тех, с кем мы ходим на свидания или вступаем в брак, если перед нами стоит выбор между двумя хорошими вариантами, выбрать правильный или лучший иногда бывает непросто, особенно если мы стараемся избежать неправильных решений. Иногда боязнь сделать неправильный выбор парализует нас, и этот страх может удерживать нас от движения вперед с верой. Но истина заключается в том, что в некоторых случаях нет *неправильного* решения. Есть просто выбор. В случае с моим отцом о опирался в своем решении на то, что было для него *ценнее*. Ему жаль было уничтожать тыквы, но он знал, что потом пожалеет из-за того урона, который они нанесут дыням.

В нашей жизни некоторые решения, которые нам необходимо принять, не имеют особого значения, например, что мне съесть на завтрак или какого цвета платье надеть сегодня. Когда нам приходится выбирать один из двух хороших вариантов, нам следует поступить так же, как мой отец, и просто задать себе вопрос: «Что для меня ценнее?» И потом принять решение и идти вперед с верой, полагаясь на то, что Господь исправит нас, если мы где-то ошиблись.

Но некоторые решения *очень* важны. Президент Томас С. Монсон однажды сказал: «Перед нами постоянно возникает необходимость принимать решения. Чтобы принимать их мудро, нужна смелость – смелость сказать «Нет», смелость сказать «Да». Решения *воистину* определяют судьбу («Три ‘П’ выбора», *Лиахона,* ноябрь 2010 г., стр. 68). Сталкиваясь с такого рода решениями, лучше задать себе такой вопрос: «Что ценнее для *Господа*?» Если мы знаем ответ на этот вопрос, то нам остается лишь привести свои ценности в соответствие с Его и затем идти вперед, придерживаясь своего выбора. Именно это всегда будет правильным решением. ■

Автор живет в штате Юта, США.

РИСУНОК КЭРОЛИН ВИББЕРТ.

Джозеф Пров идец

Исторические записи разъясняют, как Джозеф Смит выполнил свою роль в качестве Провидца и перевел Книгу Мормона.

Ричард И. Терли-младший, помощник историка и регистратора Церкви,
Робин С. Дженсен и Марк Ашерст-Макги, Департамент истории Церкви

6 апреля 1830 года, в день, когда Джозеф Смит организовал Церковь Христа (которая позже была названа Церковью Иисуса Христа Святых последних дней)[1], он произнес перед собравшимися слова откровения. «Вот, – провозгласил голос Бога в этом откровении, – запись должна вестись среди вас, и в ней ты [Джозеф Смит] будешь называться провидцем» (У. и З. 21:1).

Наиболее заметным свидетельством роли Джозефа Смита как Провидца во вновь сформированной Церкви стала Книга Мормона, которая, как он неоднократно повторял, была переведена «даром и силой Бога»[2]. Многие из ближайшего окружения Джозефа за год до организации Церкви стали свидетелями процесса, с помощью которого Книга Мормона появилась на свет, и имели некоторое представление о значении слова *Провидец*.

Значение слова *Провидец*

Что же означало слово *провидец* для юного Пророка и его современников? Джозеф вырос в семье, читающей Библию. Это значит, что о Провидцах упоминалось достаточно часто. В книге 1-я Царств, например, автор объясняет: «Прежде у Израиля, когда кто-нибудь шел вопрошать Бога, говорили так: ‘пойдем к прозорливцу’; ибо тот, кого называют ныне пророком, прежде назывался прозорливцем» (1-я Царств 9:9).

В Библии также упоминаются люди, получавшие духовные явления с помощью физических предметов, например, жезла[3], медного змея на знамени[4], ефода (части одежды священника, включающей в себя два драгоценных камня)[5], а также Урима и Туммима[6].

ДЖОЗЕФ СМИТ, ПРИПИСЫВАЕТСЯ ДЭВИДУ РОДЖЕРСУ, ПУБЛИКУЕТСЯ С ЛЮБЕЗНОГО РАЗРЕШЕНИЯ СООБЩЕСТВА ХРИСТА – АРХИВЫ, ИНДЕПЕНДЕНС, ШТАТ МИССУРИ.

ПУБЛИКУЕТСЯ С ЛЮБЕЗНОГО РАЗРЕШЕНИЯ БИБЛИОТЕКИ ИСТОРИИ ЦЕРКВИ.

Джозеф и его жена Эмма Хейл Смит жили в одноэтажной части этого дома во время работы над переводом Книги Мормона. Двухэтажная часть здания, пристроенная справа, появилась позже.

Для тысяч членов Церкви, живших во времена Джозефа Смита, и для миллионов прихожан, пришедших после его смерти, он известен как Пророк, Провидец и Носитель откровений.

«Видения» и «провидцы» были частью американской и семейной культуры, в которой воспитывался Джозеф Смит. Находясь под глубоким влиянием языка Библии и смеси англо-европейской культуры, завезенной иммигрантами в Северную Америку, некоторые люди в начале XIX века верили, что одаренные личности могут «видеть» или получать духовные явления с помощью материальных объектов, таких, как камни провидцев[7].

Юный Джозеф Смит принял традиционные убеждения того времени, включая мысль об использовании камней провидцев для поиска потерянных или спрятанных объектов. Поскольку в Библейских повествованиях говорится, что в древние времена Бог использовал физические объекты, чтобы духовно общаться с людьми или помочь им сосредоточиться на вере, Джозеф и другие люди считали, что это возможно и в их дни. Родители Джозефа, Джозеф Смит-старший и Люси Мак Смит, поддерживали в своей семье подобные традиции и такое использование физических объектов, а жители Пальмиры и Манчестера, штат Нью-Йорк, где проживали Смиты, обращались к Джозефу за помощью в поисках потерянных предметов до тех пор, пока Смиты не переехали в Пенсильванию в конце 1827 года[8].

Тем, кто не понимает верований людей, проживавших в девятнадцатом веке в том же районе, что и Джозеф, не известно, что такое камни провидцев, и ученые уже много лет ведут дебаты по вопросам этого периода его жизни. Частично в результате эпохи Просвещения или Века рационализма (XIX век. – Прим. перев.) – периода времени, акцентировавшего внимание на науке и материальном мире больше, чем на духовных вопросах, многие современники Джозефа пришли к выводу, что использование физических объектов, таких, как камни или жезлы, – это проявление суеверия, недопустимого в религиозных целях.

В более поздние годы, когда Джозеф рассказывал свою удивительную историю, он акцентировал внимание на своих видениях и другом духовном опыте[9]. Некоторые из его бывших соратников, напротив, обращали внимание на то, что в ранние годы он использовал камни провидцев, пытаясь подорвать его репутацию в мире, где все чаще отвергали подобные занятия. В своей работе по проповеди Евангелия Джозеф и другие первые прихожане Церкви решили не сосредотачивать внимание на влиянии народной культуры, поскольку многие потенциальные новообращенные проходили через процесс трансформации своего понимания религии в Эру рационализма. Однако в откровениях, которые стали каноническими, Джозеф продолжал учить, что камни провидцев и другие провидческие приспособления, а также умение работать с ними – это ценные и священные дары Бога[10].

Средства, использовавшиеся для перевода Книги Мормона

Камни провидцев также появляются в исторических описаниях, в которых говорится о Джозефе Смите и переводе Книги Мормона. В официальной истории Джозефа, отсчет которой начинается в 1838 году, описывается посещение Ангела, назвавшегося Моронием, который рассказал Джозефу о золотых листах, сокрытых в холме неподалеку от его дома. Джозеф рассказывает, что во время общения с Ангелом в его разуме «открылось видение» настолько четкое, что он «узнал это место», когда позже пришел туда (Джозеф Смит – История 1:42).

В истории Джозефа, которую он начал записывать в 1838 году, Мороний предупреждает его, «что сатана

ДЖОЗЕФ СМИТ, ПРИПИСЫВАЕТСЯ ДЭВИДУ РОДЖЕРСУ, ПУБЛИКУЕТСЯ С ЛЮБЕЗНОГО РАЗРЕШЕНИЯ СООБЩЕСТВА ХРИСТА – АРХИВЫ, ИНДЕПЕНДЕНС, ШТАТ МИССУРИ.

будет пытаться искусить меня так, чтобы я присвоил себе эти листы ради обогащения (ввиду того, что семья моего отца находилась в тяжёлых материальных обстоятельствах)». Джозеф рассказывает, что Ангел запретил это, сказав, что если у него будут «каки[е]-либо други[е] побуждени[я]», кроме созидания Царства Божьего, он «не получ[ит] их» (Джозеф Смит – История 1:46). В своей ранней истории, в 1832 году, Джозеф объясняет: «Я… пожелал иметь листы ради богатства, вместо того чтобы устремить свое око единственно ко славе Божьей»[11]. В результате ему было велено ежегодно в течение четырех лет возвращаться к холму, пока он не будет готов получить листы (см. Джозеф Смит – История 1:53–54).

Джозеф рассказывает, что когда он в конце концов получил листы от Морония в 1927 году, он также получил и два камня для перевода этих листов. Он и его близкие соратники оставили записи об этих камнях, описывая их как белые или прозрачные, вставленные в серебряные дужки или оправу, подобно современным очкам и прикрепленные к большому нагрудному щиту[12]. Согласно описанию, это приспособление провидца было довольно громоздким. Мама Джозефа сказала, что во время работы он для удобства отстегивал камни от нагрудного щита[13].

В Книге Мормона эти камни называются «истолкователями» и говорится, что они «были уготованы от начала и передавались из поколения в поколение с целью истолкования языков», будучи «оберегаемы и сохраняемы рукой Господа» (Мосия 28:14–15, 20).

В книге также говорится, как Господь дал «два камня» брату Иареда, пообещав, что они помогут будущим поколениям вновь получить его слова. «Запиши это и запечатай, – велел ему Господь, – и в угодное мне время Я покажу это детям человеческим» Эти камни, как объясняет Господь, будут «прояснять для глаз людей то, что ты напишешь» (Ефер 3:24, 27).

К тому времени, когда Джозеф Смит окончил надиктовывать перевод Книги Мормона писарям в середине 1829 года, слово *Провидец* получило в тексте дальнейшее разъяснение своего значения. В Книге Мормона содержится пророчество, приписываемое Иосифу-Египтянину, в котором говорится, что один из его потомков – несомненно, Джозеф Смит, – будет «избранным Провидцем» и приведет других потомков «к познанию заветов», заключенных Богом с их предками (2 Нефий 3:6, 7).

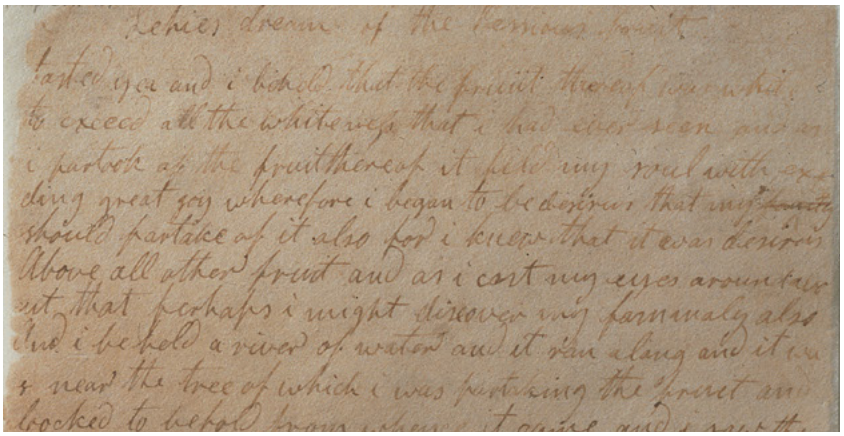

ПУБЛИКУЕТСЯ С ЛЮБЕЗНОГО РАЗРЕШЕНИЯ БИБЛИОТЕКИ ИСТОРИИ ЦЕРКВИ; ФОТО ПРИВОДИТСЯ ДЛЯ БОЛЬШЕЙ ЯСНОСТИ.

Фрагмент страницы первоначальной рукописи Книги Мормона, где описывается выход семьи Легия из Иерусалима; сейчас записано в 1 Нефий 2. Джозеф Смит диктовал Книгу Мормона нескольким писцам, включая Оливера Каудери, чьей рукой были написаны эти строки.

В другом описании в Книге Мормона Алма-младший передает истолкователи своему сыну Геламану. «Сохрани эти истолкователи», – наставляет Алма его, говоря о двух камнях в серебряной оправе. Но Алма также цитирует пророчество, в котором, очевидно, говорится об одном камне: «И Господь сказал: Я приготовлю слуге Моему Газелему камень, который будет сиять во тьме ко свету» (Алма 37:21, 23).

Примечательно, что хотя в контексте говорится об «истолкователях» (множественное число), в этом пророчестве говорится о том, что в будущем слуге будет дан «камень» (единственное число), «который будет сиять во тьме ко свету»[14]. Первые Святые последних дней верили, что слугой, о котором говорится в этом пророчестве, был Джозеф Смит[15].

АНГЕЛ МОРОНИЙ ПЕРЕДАЕТ ЛИСТЫ ДЖОЗЕФУ СМИТУ, С КАРТИНЫ К. С. А. КРИСТЕНСЕНА.

На протяжении всей истории Церкви ее члены пытались понять ранние этапы истории Джозефа Смита, а также получение и перевод золотых листов. На этой картине художник К. С. А. Кристенсен в 1886 году изобразил получение Джозефом Смитом листов от Ангела Морония.

На самом деле исторические сведения показывают, что, помимо двух провидческих камней, известных как «истолкователи», Джозеф Смит использовал по крайней мере один камень провидцев при переводе Книги Мормона, часто помещая его в шляпу, чтобы закрыть камень от света. Согласно свидетельствам современников Джозефа, он делал это, чтобы лучше видеть слова на камне[16].

В 1833 году Джозеф и его соратники начали использовать термин «Урим и Туммим» в отношении любых камней, используемых для получения Божественных откровений, включая нефийские истолкователи и один камень провидцев[17]. Эта неточная терминология усложнила попытки восстановить точный метод, с помощью которого Джозеф Смит перевел Книгу Мормона. Согласно словам Мартина Харриса, помимо истолкователей, Джозеф также использовал один из своих камней провидцев для удобства при переводе Книги Мормона. Другие источники подтверждают, что Джозеф менял инструменты для перевода[18].

После публикации Книги Мормона

После публикации Книги Мормона в марте 1830 года Джозеф Смит и его писари начали работу над изданием, которое известно сейчас как перевод Библии, сделанный Джозефом Смитом, – пророческая переработка Библии в переводе короля Якова[19]. Согласно словам Джозефа, при работе над этим проектом перевода он не использовал нефийские истолкователи, поскольку их у него уже не было.

История Джозефа объясняет: «Но по мудрости Божьей они оставались в сохранности у меня, пока я не выполнил с их помощью то, что требовалось от меня. Тогда, как было условлено, вестник пришёл за ними, я вручил их ему, и они находятся в его распоряжении по этот день, то есть второй день мая тысяча восемьсот тридцать восьмого года» (Джозеф Смит – История 1:60).

Президент Бригам Янг (1801–1877 гг.) объяснял это так: «Джозеф вернул У[рим и] Т[уммим], положив их с листами после окончания перевода»[20].

У Джозефа были и другие камни провидцев, но, по словам старейшины Орсона Пратта (1811–1881 гг.), члена Кворума Двенадцати Апостолов, а в дальнейшем историка Церкви, к тому времени Джозеф также значительно возмужал в своем духовном понимании. На собрании, состоявшемся 28 июня 1874 года, на котором присутствовал Бригам Янг и другие представители Высшей власти Церкви, старейшина Пратт рассказал собравшимся о том, что «много раз присутствовал» при том, когда Джозеф Смит «переводил Новый Завет». Не видя использования каких-либо инструментов инструментов в процессе перевода, он удивился, почему Джозеф «не использует Урим и Туммим, как при переводе Книги Мормона».

В то время как старейшина Пратт наблюдал за тем, как работает над переводом Пророк, «Джозеф как будто прочитал его мысли, взглянув на него, объяснил, что Господь давал ему Урим и Туммим, когда он еще не был опытным в обращении с духом вдохновения. Но теперь он обладает достаточным опытом, понимает действие этого духа, и ему больше не требуется помощь тех инструментов»[21].

Бригам Янг поделился на одном из собраний своими мыслями о получении камня провидев: «Не уверен, что мне хотелось бы получить этот камень». Эти слова выражают его понимание того, что для Провидца необязательно иметь камень провидев.

25 октября 1831 года Джозеф Смит посетил конференцию в городе Оранж, штат Огайо. Во время конференции его брат Хайрам сказал, что «счел за лучшее, если историю о появлении Книги Мормона расскажет присутствующим старейшинам сам Джозеф, чтобы все могли узнать об этом сами». Согласно протоколу собрания, Джозеф «сказал, что не предполагалось

ФОТО ПРИБЛИЗИТЕЛЬНО 1866 Г., ПУБЛИКУЕТСЯ С ЛЮБЕЗНОГО РАЗРЕШЕНИЯ МУЗЕЯ ИСТОРИИ ЦЕРКВИ.

Финеас Янг, на фото сидящий в центре братьев Янг, слева от Бригама Янга, получил от Оливера Каудери камень провидцев, который использовался при переводе Книги Мормона, и отдал его своему брату Бригаму.

ФОТО УЭЛДЕНА С. АНДЕРСЕНА И РИЧАРДА И. ТЕРЛИ-МЛАДШЕГО.

Камень, изображенный здесь, с давних пор связывали с Джозефом и переводом Книги Мормона. Камень, который Джозеф Смит использовал в своей работе над переводом Книги Мормона, часто описывали как овальный камень шоколадного цвета. Этот камень перешел от Джозефа Смита к Оливеру Каудери, а затем к Церкви через Бригама Янга и других людей.

ЧТО СЛУЧИЛОСЬ С КАМНЕМ ПРОВИДЦЕВ?

Согласно истории Джозефа Смита, он вернул Урим и Туммим, или нефийские «истолкователи», Ангелу. Но что произошло с другим камнем или камнями провидцев, которые Джозеф использовал при переводе Книги Мормона?

Дэвид Уитмер писал: «По окончании перевода Книги Мормона, в начале весны 1830 года, еще до шестого апреля, Джозеф дал камень Оливеру Каудери и сказал мне и остальным, что он ему больше не нужен, и что он больше не использует его»[1].

Оливер, проведя более десяти лет вне Церкви и крестившись повторно в 1848 году, планировал пойти на запад, чтобы присоединиться к Святым в Юте, но, так и не успев отправиться в этот путь, умер в 1850 году в Ричмонде, штат Миссури[2]. Финеас Янг, помогавший Оливеру Каудери вернуться в Церковь, получил камень провидцев от вдовы Оливера, Элизабет Энн Уитмер Каудери, которая приходилась сестрой Дэвиду Уитмеру. Финеас, в свою очередь, передал его своему брату, Бригаму Янгу[3].

«Я получил первый камень провидцев от О[ливера] К[аудери], – признал Президент Янг в 1853 году. Были и другие камни: «У Джозефа было три камня, доставшихся Эмме, – продолжил он. – Два маленьких и один большой»[4]. Два года спустя Бригам Янг сказал группе собравшихся руководителей Церкви: «Оливер прислал мне первый камень провидцев; он хранил его, пока не отправил мне»[5].

После смерти Бригама Янга одна из его жен, Зина Д. Х. Янг, которая позже стала третьим Генеральным президентом Общества милосердия, получила в наследство камень провидцев шоколадного цвета, который по описанию совпадает с тем камнем, который использовал Джозеф при переводе Книги Мормона, и подарила его Церкви[6]. С тех пор все последующие руководители Церкви подтверждали, что Церковь владеет камнем провидцев[7].

ЛИТЕРАТУРА

1. David Whitmer, *An Address to All Believers in Christ* (1887), 32.
2. Подробнее о возвращении Оливера Каудери в Церковь перед смертью можно прочитать в Scott F. Faulring, «The Return of Oliver Cowdery,» цит. по John W. Welch and Larry E. Morris, eds., *Oliver Cowdery: Scribe, Elder, Witness* (2006), 321–62.
3. См. Minutes, Sept. 30, 1855, Church History Library, Salt Lake City; «David Whitmer,» *The Historical Record,* Oct. 1888, 623; Maria L. Cowdery Johnson to David Whitmer, Jan. 24 1887, Community of Christ Library-Archives, Independence, Missouri; and Franklin D. Richards, Journal, Mar. 9, 1882, Church History Library.
4. Minutes, Apr. 17, 1853, Church History Library.
5. Minutes, Sept. 30, 1855, Church History Library.
6. См. Zina Young to Franklin D. Richards, July 31, 1896, цит. по Journal History of The Church of Jesus Christ of Latter-day Saints, July 31, 1896, 4, Church History Library.
7. См. B. H. Roberts, *A Comprehensive History of the Church,* 6:230–31; Joseph Fielding Smith, *Doctrines of Salvation,* comp. Bruce R. McConkie, 3 vols. (1954–56), 3:225; Bruce R. McConkie, *Mormon Doctrine,* 2nd ed. (1966), 818–19.

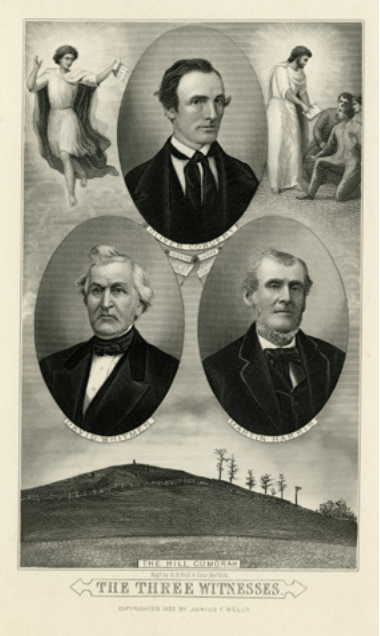

ПУБЛИКУЕТСЯ С ЛЮБЕЗНОГО РАЗРЕШЕНИЯ БИБЛИОТЕКИ ИСТОРИИ ЦЕРКВИ.

В 1883 году журнал* The Contributor, *издаваемый Церковью, посвятил статью трем свидетелям Книги Мормона. Святые последних дней давно осознали важную роль каждого брата, который помогал Джозефу Смиту перевести и опубликовать Книгу Мормона.

рассказывать миру обо всех подробностях появления Книги Мормона» и что «не следует ему рассказывать об этом»[23]. Возможно, накопив определенный опыт в своей роли Провидца, а также придя к убеждению, что для получения откровения не обязательно иметь камни провидцев, он беспокоился, что люди могут сосредоточить чрезмерное внимание на том, как появилась на свет эта книга, и не уделять должного внимания самой книге.

Наиболее яркое замечание, сделанное Джозефом Смитом по поводу перевода Книги Мормона, заключалось в том, что он сделал это «даром и силой Бога»[24]. Он учил руководителей Церкви, что сама книга – «самая верная из всех книг на земле, замковый камень нашей религии», и что ее читатели, повинуясь ее поучениям, станут «ближе к Богу,.. чем по поучениям любой другой книги»[25]. ■

ЛИТЕРАТУРА

1. См. Учение и Заветы 115.
2. Предисловие к Книге Мормона, примерно август 1829 г., цит. по *Documents, Volume 1: July 1828–June 1831,* vol. 1 of the Documents series of *The Joseph Smith Papers* (2013), 93. См. также «Удостоверение трех свидетелей», Книга Мормона.
3. См. Исход 4:1–5, 17, 20–21; 7:8–21; 8:16–19; 9:22–26; 10:12–15; 14:15–18; 17:1–13; Числа 17:1–10; 20:7–11; к Евреям 9:4.
4. См. Числа 21:7–9; от Иоанна 3:14–15.
5. См. Исход 28:12; 35:9, 27; 1-я Царств 23:9–12; 30:7–8.
6. См. Исход 28:30; Левит 8:8; Числа 27:21; Второзаконие 33:8; 1-я Царств 28:6; Ездра 2:63; Неемия 7:65.
7. Подробнее о религиозной культуре девятнадцатого века можно прочитать в *Journals, Volume 1: 1832–1839,* vol. 1 of the Journals series of *The Joseph Smith Papers* (2008), xix; и *Revelations and Translations, Volume 3: Printer's Manuscript of the Book of Mormon,* vol. 3 of the Revelations and Translations series of *The Joseph Smith Papers* (2015), xv–xvi; Dallin H. Oaks, «Recent Events Involving Church History and Forged Documents,» *Ensign,* Oct. 1987, 68–69.
8. См. высказывание Джозефа Смита-старшего, цитируемое в Francis W. Kirkham, *A New Witness for Christ in America: The Book of Mormon,* vol. 2 (1959), 366; см. также Lucy Mack Smith, «Lucy Mack Smith, History, 1844–1845,» book 3, page 10, josephsmithpapers.org/paperSummarylucy-mack-smith-history-1844-1845. Мартин Харрис вспоминает о том, как проверяли его способности, попросив найти иголку в стоге сена (см. «Mormonism—No. II,» *Tiffany's Monthly,* July 1859, 164).
9. См., например, Джозеф Смит – История в Драгоценной Жемчужине.
10. См. Учение и Заветы 130:10–11. См. также раннюю редакцию откровения, ныне опубликованного в Учение и Заветы 8, которое было послано Оливеру Каудери в ответ на его желание помогать Джозефу Смиту переводить Книгу Мормона (Revelation, Apr. 1829–B, in *Documents, Volume 1: July 1828–June 1831,* 44–47).
11. Joseph Smith, «History, ca. Summer 1832,» цит. по *Histories, Volume 1: 1832–1844,* vol. 1 of the Histories series of *The Joseph Smith Papers* (2012), 14.
12. См. Джозеф Смит – История 1:35; Joseph Smith, «Church History,» цит. по *Histories, Volume 1: 1832–1844,* 495; Martin Harris, цит. по «Mormonism—No. II,» 165–66; «Lucy Mack Smith, History, 1844–1845,» book 5, pages 7–8, josephsmithpapers.org.
13. См., например, «Lucy Mack Smith, History, 1844–1845,» book 5, josephsmithpapers.org.
14. По понятным причинам это озадачило комментаторов. См., например, Bruce R. McConkie, *Mormon Doctrine,* 2nd ed. (1966), 307–8; Joseph Fielding McConkie and Robert L. Millet, *Doctrinal Commentary on the Book of Mormon,* 4 vols. (1987–92), 3:278; и Matthew B. Brown, *All Things Restored: Confirming the Authenticity of LDS Beliefs* (2000), 62.
15. Работая над первым изданием книги Учение и Заветы, редакторы заменили некоторые имена собственные и другие слова на кодовые слова, чтобы защитить этих людей во времена жестоких преследований. См. также *Revelations and Translations, Volume 2: Published Revelations,* vol. 2 of the Revelations and Translations series of *The Joseph Smith Papers* (2011), 708–9.
16. Подробнее о переводе можно узнать из статьи «Перевод Книги Мормона», опубликованной на сайте lds.org/topics/book-of-mormon-translation. См. также Russell M. Nelson, «A Treasured Testament,» *Ensign,* July 1993, 61–65; Neal A. Maxwell, «By the Gift and Power of God,» *Ensign,* Jan. 1997, 36–41.
17. Уилфорд Вудрафф, например, называл камень провидцев, который он увидел в Наву, Уримом и Туммимом (Wilford Woodruff journal, Dec. 27, 1841, Church History Library). См. также *Revelations and Translations, Volume 3: Printer's Manuscript of the Book of Mormon,* xix.
18. См. *Revelations and Translations, Volume 3: Printer's Manuscript of the Book of Mormon,* xviii–xix.
19. Краткое описание начала этой работы см. в *Documents, Volume 1: July 1828–June 1831,* 150–52.
20. Minutes, Apr. 17, 1853, Church History Library.
21. «Two Days' Meeting at Brigham City, June 27 and 28, 1874,» *Millennial Star,* Aug. 11, 1874, 498–99.
22. Minutes, Sept. 30, 1855, Church History Library.
23. Minutes, Oct. 25–26, 1831, цит. по *Documents, Volume 2: July 1831–January 1833,* vol. 2 of the Documents series of *The Joseph Smith Papers* (2013), 84.
24. Предисловие к Книге Мормона, ca. Aug. 1829, цит. по *Documents, Volume 1: July 1828–June 1831,* 93. См. также «Удостоверение трех свидетелей», Книга Мормона.
25. Joseph Smith, цит. по Wilford Woodruff journal, Nov. 28, 1841, Church History Library; или Введение к Книге Мормона.

ДАРОМ И СИЛОЙ БОЖЬЕЙ, С КАРТИНЫ САЙМОНА ДЬЮИ, ПУБЛИКУЕТСЯ С ЛЮБЕЗНОГО РАЗРЕШЕНИЯ ALTUS FINE ARTS.

ИЛЛЮСТРАЦИЯ ПРОЦЕССА ПЕРЕВОДА

За эти годы художники пытались изобразить процесс перевода Книги Мормона, показав участников в разной окружающей обстановке, в разных положениях и с разными материальными предметами. Картина каждого художника базируется на его личном видении, изысканиях и представлении, в некоторых случаях с использованием помощи и руководства других людей. Ниже представлено несколько картин, написанных за эти годы.

Художник изобразил Джозефа Смита, изучающего листы. Джозеф вспоминал, что он «списа[л] значительное число» знаков, изображенных на листах. После перевода этих знаков «через Урим и Туммим» Мартин Харрис показал их Чарльзу Антону и другим ученым, чтобы подтвердить правильность перевода (Джозеф Смит – История 1:62–24).

ДЖОЗЕФ СМИТ ПЕРЕВОДИТ КНИГУ МОРМОНА, С КАРТИНЫ ДЭЛА ПАРСОНА.

Изображение Джозефа Смита и Оливера Каудери, работающих над переводом Книги Мормона. В отличие от изображенного здесь, Оливер Каудери заявил, что он не видел листов, пока перевод не был окончен. Свидетели процесса перевода говорят, что во время перевода листы были сокрыты от их глаз, например, были накрыты льняной тканью.

Художник изобразил Джозефа Смита за переводом листов с помощью нагрудного щита с прикрепленными к нему истолкователями или очками, которые позже стали называть Уримом и Туммимом.

РИСУНОК РОБЕРТА Т. БАРРЕТА.

ПЕРЕВОД ЛИСТОВ, С КАРТИНЫ ЭРЛА ДЖОНСА, ПУБЛИКУЕТСЯ С ЛЮБЕЗНОГО РАЗРЕШЕНИЯ МУЗЕЯ ИСТОРИИ ЦЕРКВИ.

Художник изобразил, что во время перевода Джозефа Смита и писаря разделяло покрывало. Хотя в большей части описаний процесса перевода нет упоминаний о покрывале, оно определенно использовалось на раннем этапе перевода, закрывая от писаря листы, очки или нагрудный щит. Во время завершающей стадии перевода покрывало, возможно, использовалось, чтобы скрыть переводчика и писаря от любопытных глаз.

Слова, способные изменить наш мир

Норман С. Хилл
Президент Ганской Аккрской Западной миссии

Совет округа в Гане показал, как совместное обсуждение и использование местных ресурсов могут создать возможности для личного роста и служения другим людям.

Сестра Вида Осей из Ганы хотела научиться читать и писать по-английски. Она несколько раз пыталась принять участие в общественной программе, но спустя несколько недель теряла уверенность в себе и бросала занятия. Однажды в воскресенье, во время собрания во Втором небольшом приходе, она узнала, что небольшой приход Асаманкезе спонсирует программу повышения грамотности по английскому языку. Она решила воспользоваться этой возможностью и записалась на занятия.

Вскоре она поняла, что эта программа отличается от остальных. Она могла посещать занятия с друзьями из церкви. В качестве изучаемого материала использовались Священные Писания, что давало ей возможность изучать одновременно и английский язык, и Евангелие.

Спустя два месяца после начала занятий Вида впервые в жизни помолилась в классе. Через три месяца после начала занятий она она впервые выступила на причастном собрании, подготовив свое выступление частично на местном африканском языке чви, а частично – на английском. Через четыре месяца она начала записывать в своей потрепанной тетради заказы, издержки и цены для своей работы частной швеи. Она допускала меньше ошибок с клиентами, получила более низкие цены у поставщиков и заработала больше, чем в любой предыдущий месяц.

«Я очень стеснялась ходить на занятия по повышению грамотности с другими людьми, – говорит она. – Но когда эти занятия стали проводиться в доме собраний со знакомыми мне прихожанами, это придало мне мужества попробовать начать все сначала. И сейчас я могу читать Священные Писания и развивать свой бизнес, поскольку теперь я читаю и пишу по-английски».

В Африке, к югу от пустыни Сахары, многие люди, и особенно женщины, не умеют читать и писать. Безграмотность распространена настолько широко, что в одной африканской поговорке говорится: «Если хочешь что-нибудь спрятать, напиши это в книге». Однако у женщин – Святых последних дней, подобных Виде, уровень грамотности растет.

РИСУНОК ТЕЙЛОРА КЭЛЛЕРИ.

Участники финансируемой округом программы повышения грамотности, члены их семей и друзья на церемонии в честь окончания курса обучения.

Трудности, которые необходимо преодолеть

Неразвитая инфраструктура и ограниченный доступ к государственному образованию в большей части стран, лежащих к югу от Сахары, означают ограниченные возможности образования, особенно для девочек. Из-за высоких цен на образование и ограниченного статуса девочек в обществе для многих людей умение читать кажется недостижимым навыком. Хотя в Гане, например, официальный язык – английский, аналитики говорят, что менее половины взрослых женщин говорят по-английски. В сельских районах Ганы две трети взрослых женщин безграмотны.

«Большинство взрослых женщин в наших городах и поселках не говорят по-английски, – говорит Сет Оппонг, президент округа Абомосу в Ганской Аккрской Западной миссии, – Наш местный язык чви не имел письменности многие столетия. Только недавно был создан алфавит языка чви, поэтому мало кто умеет читать».

«Чтобы понять Евангельские принципы и политику Церкви, сестрам приходится полагаться на других: если они замужем, то в основном на своих мужей, а если не замужем – на слова своих друзей, – говорит Джорджина Амоака, президент Общества милосердия округа. – Многие горят желанием служить, но не могут прочитать пособия или журналы, поэтому их возможности участвовать в церковном служении ограничены».

Наставление совета округа

Поскольку женщины не говорят по-английски дома или на рынке, основным их стимулом для изучения языка стало посещение церкви. Однако и давние члены Церкви, и новообращенные могли столкнуться с неприятием программы повышения грамотности со стороны их семей. Члены совета округа обсудили эту проблему, после чего президент Оппонг побеседовал с руководителями священства и вспомогательных организаций в каждом небольшом приходе о проведении обучения с целью повышения уровня грамотности в масштабах всего округа. Эта программа, доступная всем местным женщинам, в большей мере должна быть сосредоточена на женщинах Церкви. Вместо того, чтобы приглашать людей по одному, было предложено раздавать приглашения для групп – например, членам президентства Общества милосердия и Первоначального общества предложили посещать занятия вместе, чтобы они могли поддерживать друг друга.

Опираясь на результаты обсуждения в приходах, руководители округа решили проводить занятия по повышению уровня грамотности в каждом небольшом приходе по воскресеньям, а также еще два раза в неделю. После упорной полугодовой работы сертификаты об окончании курса должны были выдаваться тем, кто регулярно посещал занятия и выполнял домашние задания.

Ресурсы, приспособленные под потребности

«Одна из сложностей состояла в том, что нужно было найти способ научить чтению и письму людей, которые говорят на языке, не имеющем письменности, – объясняет старейшина Джим Далтон, пожилой миссионер, служивший в этом округе. – Поскольку язык чви имеет многовековую традицию исключительно устного языка, большинство людей, говорящих на нем, не знают, как его можно записать, поэтому нам необходимо начинать с обучения письму».

Рэнсфорд Дарквах, член высшего совета округа Абомосу, вместе с двумя вернувшимися миссионерами, Фрэнсисом Ансахом и Сесилией Аманквах, использовали учебник, выпущенный местным издательством. Участникам программы показывали картинки и просили написать, что они видят. Это помогло им развить элементарные навыки письма, одновременно обучаясь думать на английском языке. После усвоения базовых навыков можно было переходить к более продвинутым обучающим ресурсам.

Подготовка и нововведения

До начала работы программы специалисты по повышению уровня грамотности подготовили наставников, рассказав им не только о методах обучения, но и о том, как обучать практической гигиене и навыкам семейной жизни. Но даже самые лучшие курсы не могли

предусмотреть некоторые из проблем, возникших с началом занятий: частые отключения электроэнергии в их районе затрудняли проведение вечерних занятий, слухи о том, что неуправляемые шахтеры-золотодобытчики бродят по вечерним улицам, создавали определенное напряжение, и иногда люди, у которых были ключи от церковных зданий, не могли прийти вовремя.

Члены совета округа вновь обсудили, что необходимо сделать. В ответ на предложение этого совета группы участников программы стали приходить на занятия вместе. Им подарили фонарики, чтобы они могли безопасно ходить по тропинкам. Местные руководители дали разрешение на использование генераторов, чтобы освещать церковные здания в вечернее время. Достойным доверия прихожанам, жившим неподалеку от домов собраний, были вверены ключи от этих зданий, чтобы они вовремя открывали их.

Выступления на выпускном вечере

Шестьдесят один прихожанин и интересующийся приступили к занятиям по этой программе. Сорок три из них прошли все занятия и выполнили все домашние задания. На выпускном вечере их попросили сделать короткие выступления.

«До начала программы повышения грамотности я вообще не умела читать, – сказала Сандра Обенг Амох из небольшого прихода Санкубенасе. – Когда мой муж уезжал в командировку, я не проводила семейные домашние вечера. Несколько недель назад, когда он вновь уехал, мой старший сын помог мне прочитать пособие, и я провела со своими детьми урок на английском языке. С тех пор я делаю это каждый раз, когда моего мужа нет дома».

Проспер Гьекете, который, несмотря на свое ограниченное знание английского языка, остался преданным членом Второго небольшого прихода Абомозу, прочитал записанное им свидетельство, состоявшее из трех предложений. Он сказал, что не умел ни читать, ни писать до начала занятий, но сейчас даже может помогать своим младшим детям делать уроки. «Благодаря тому, что я узнал, – сказал он, – я могу стать лучшим отцом».

«Теперь я сам могу читать Священные Писания, – сказал Куаку Сасу из Квабенгского небольшого прихода. – Раньше я знал, что Книга Мормона истинна, хотя я и не мог читать ее. Теперь я знаю, что она истинна, *поскольку* я читаю ее. Мое свидетельство постоянно растет».

Члены президентства Общества милосердия небольшого прихода Асунафо сказали, что каждый вторник они говорят друг с другом исключительно на английском языке. «Из-за этого некоторые наши разговоры затягиваются, потому что нам бывает трудно вспомнить подходящие слова, которые мы хотим сказать друг другу, – говорит Эвелин Агьеиваа, президент Общества милосердия. – Но вскоре мы начали переводить друг для друга, пытаясь подобрать правильные слова. Поскольку мы учились вместе, ни одна из нас не стеснялась и не боялась сделать ошибку. Мы просто помогали друг другу».

Щедрые благословения

Женщины, окончившие программу повышения грамотности, проводившуюся в округе Абомосу, говорят, что они стали лучше относиться к себе и теперь активнее участвуют в жизни Церкви. Они с большей готовностью принимают призвания, читают Священные Писания и в церкви, и дома. Некоторые мужчины также прошли обучение по этой программе. Большинство из них – фермеры, имеющие скудные средства к существованию; они говорят, что теперь они могут лучше рассчитать затраты и цены на свою продукцию, помогать детям выполнять домашние задания и самостоятельно читать Священные Писания со своей семьей.

Вдохновившись успехами в Абомосу, соседний округ в Асаманкесе также запустил свою программу повышения грамотности.

«Умение читать и писать меняет нашу жизнь и жизнь наших детей к лучшему, – говорит Глэдис Асейду из небольшого прихода Санкубенасе. – Слова меняют наш мир, и мы благодарны за это нашему Небесному Отцу». ■

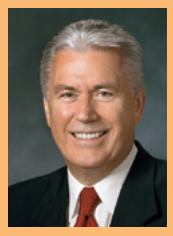

ДОСТИЖЕНИЕ САМОСТОЯТЕЛЬНОСТИ ПО ВДОХНОВЕНИЮ СВЫШЕ

«В церковной программе благосостояния нет единого решения, подходящего для всех. Это программа самопомощи, где люди ответственны за собственную самостоятельность. Наши ресурсы включают личную молитву, наши собственные Богом данные таланты и способности, активы, доступные нам через наших близких и родственников, различные ресурсы общины и, конечно, заботливую поддержку кворумов священства и Общества милосердия …

В конце концов, вы должны делать в своем регионе то, что ученики Христа делали в каждом устроении: советуйтесь друг с другом, используйте все доступные ресурсы, ищите вдохновения от Святого Духа, просите у Господа подтверждения, а потом закатывайте рукава и идите работать».

Президент Дитер Ф. Ухтдорф, Второй советник в Первом Президентстве, «Помогая по примеру Господа нашего», *Лиахона* , ноябрь 2011 г., стр. 53–56.

ИЗОБРАЖЕНИЕ ТКАНИ AFRICANWAY/ISTOCK/THINKSTOCK.

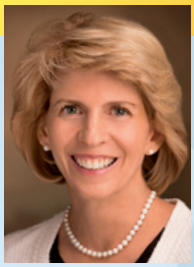

Кэрол Ф. Макконки
Первая советница в Генеральном президентстве Общества молодых женщин

Обучать молодежь

РУКОВОДИТЬ ПО ПРИМЕРУ СПАСИТЕЛЯ

Наша молодежь – это не только будущие руководители. Они – руководители уже сегодня. Мы можем помочь им руководить по примеру Спасителя.

Обращаясь к родителям и руководителям молодежи, старейшина Дэвид А. Беднар, член Кворума Двенадцати Апостолов, сказал о необходимости найти тонкую грань: «Приглашайте молодых людей действовать. Вы должны быть рядом, но при этом не должны находиться у них на пути. Вы должны обеспечить руководство, не доминируя»[1].

Родители и руководители могут помочь юношам и девушкам узнать принципы, которые подготовят их руководить в праведности и созидать Царство Божье на Земле.

Когда мне было четырнадцать лет, я познакомилась с несколькими девушками, которые были идеальными руководителями. В то время моя семья переехала в новый штат США и мы стали членами нового прихода. Не помню, кто служил в президентстве класса «Созвездие», но я четко помню, что девушки были очень добры ко мне. Они приняли испуганную худенькую новенькую девушку как давнюю подругу и помогли мне почувствовать себя как дома. Поскольку мы приехали из Делавэра, где я была единственной мормонкой и своей школе для старшеклассников и где единственная знакомая мне девушка-мормонка жила в часе езды от меня, я подумала: «*Так,* должно быть, выглядят Небеса!»

Впервые в жизни у меня появился круг друзей, которые жили в соответствии с нравственными нормами, изложенными в брошюре *Во имя нравственной силы молодежи,* приглашали меня на мероприятия и делились со мной своими свидетельствами о Евангелии. Их пример любви и доброты сделал для поддержки моей активности в Церкви Иисуса Христа Святых последних дней в то время больше, чем любые выступления или уроки. В своей любви и христианском свете они сами стали для меня посланием Евангелия Христа и были теми, кто вел меня и направлял в Его паству.

Что же помогло моим новым друзьям быть такими замечательными руководителями?

Один молодой миссионер дал очень простое определение тому, что такое руководство. Он сказал: «Мы должны быть в нужном месте в нужное время, выполняя волю Господа и помогая человеку, нуждающемуся в нашей помощи. Именно это помогает нам стать руководителем»[2]. Благодаря своей добродетельной природе и Свету Христову, сияющему в их сердцах, преданные юноши и девушки этой Церкви обретают способность *руководить по примеру Спасителя* и «помогать людям стать ‘истинны[ми] последователь[ями]… Иисуса Христа’»[3].

Будучи руководителями, мы ведем и направляем юношей и девушек, а также идем рядом с ними. Но именно на президентствах классов и кворумов лежит ответственность возглавлять и направлять работу своих классов и кворумов, включая воскресные уроки и планирование еженедельных мероприятий. Руководители классов и кворумов призваны и рукоположены под руководством носителей ключей священства; поэтому у них есть власть, чтобы возглавлять и укреплять других

юношей и девушек. Они следуют примеру Спасителя и учатся служить так, как служил Он, и оказывать помощь так, как это делал Он.

Возможности для руководителей из среды молодежи

Руководство начинается с семьи. «Выполнение нашего долга перед Богом начинается с воспитания собственным примером – последовательного и усердного следования принципам Евангелия дома, – учил старейшина Роберт Д. Хейлз, член Кворума Двенадцати Апостолов. – Это требует ежедневной решимости и усердия»[4]. Родители доносят до детей учения Христа. Они помогают молодежи ставить перед собой и достигать цели. Программы «Совершенствование личности» и «долг перед Богом» помогают молодежи укрепить свое свидетельство об Иисусе Христе, подготовиться к заключению и соблюдению священных заветов и выполнению своих священных ролей и обязанностей в семье, в доме и в Церкви.

В Церкви руководители Священства Ааронова и Общества молодых женщин помогают юношам и девушкам, которые служат в президентствах кворумов и классов, понять свои священные обязанности и возвышать призвания, заботясь об остальных членах кворума и класса и укрепляя их.

Будучи руководителями, мы готовим молодежь к проведению собраний кворума и класса и совместных мероприятий. Мы встречаемся с молодежью на собраниях президентства, когда они ищут способы служения тем, кто испытывает трудности, вовлечения всей молодежи в воскресные уроки и планирования мероприятий, проектов служения, летних лагерей и молодежных конференций.

Мы призываем президентства молодежных организаций помогать всем членам кворума и класса участвовать во всех аспектах работы спасения, включая миссионерскую работу прихожан, поддержание интереса к Церкви у новообращенных, работу с менее активными прихожанами, храмовую и семейно-историческую работу, а также обучение Евангелию[5]. Президентства молодежных организаций помогают всем юношам и девушкам научиться радоваться благословениям служения во имя Спасителя и заботе о Его овцах.

Работа руководителя не связана с тем, чтобы подготовить идеальные раздаточные материалы, достойные Pinterest, или проводить изобилующие фактами лекции. Работа руководителей состоит в том, чтобы помочь юношам и девушкам изучать и применять принципы, которые помогут *им* руководить по примеру Спасителя. Ниже приводится четыре из этих принципов[6].

Готовьтесь духовно

Помогите молодежи понять силу их личной духовной подготовки. Учите их проявлять веру в заветы, которые они заключают во время таинства причастия. Их готовность взять на себя имя Христа, помнить Его и соблюдать Его заповеди делает их достойными того, чтобы Святой Дух постоянно пребывал с ними. Они не одиноки в своем служении, если могут получать, осознавать и применять внушения Святого Духа.

Они готовятся духовно, ища руководства в пылкой молитве и изучая Священные Писания в поисках ответа на свои вопросы. Они стараются соблюдать заповеди, чтобы Святой Дух говорил с ними в их сердце и разуме и они могли чувствовать и знать, кто нуждается в их помощи и что они могут сделать. Они ощущают чистейшую любовь

ПРАВИЛЬНЫЙ ОБЪЕМ РУКОВОДСТВА

Молодежи во время их обучения руководству необходим разный уровень поддержки. Некоторые могут больше делать самостоятельно, другим необходимо больше руководства. Родители могут советоваться друг с другом, помогая своим детям учиться руководить, а президентства Общества молодых мужчин и молодых женщин могут советоваться друг с другом и членами епископства, чтобы определить, в каком объеме каждый из юношей и девушек прихода нуждаются в руководстве. Цель: помочь каждому юноше и каждой девушке совершенствоваться, начиная с того положения, которое они сейчас занимают.

Христову к каждому члену своего класса или кворума.

Духовная подготовка придает молодежи уверенность в том, что они – представители Господа и действуют по Его поручению (см. У. и З. 64:29).

Участвуйте в работе советов

Учите молодежь основному порядку проведения советов и силе откровения в их работе. Для этого приглашайте их участвовать в этом учрежденном свыше процессе, с помощью которого управляется Церковь Господа и благословляются как отдельные люди, так и семьи[7]. Собрания комитета епископства по работе с молодежью и президентств классов и кворумов – это советы, участвуя в работе которых молодежь узнает о своих обязанностях и принимает на себя ответственность за служение другим людям.

Члены комитетов:

- объединены под руководством руководителей священства, имеющих ключи священства, и следуют им;
- делятся своими мыслями и идеями в духе праведности, святости, веры, добродетели, терпения, милосердия и братской доброты;
- работают вместе под руководством Святого Духа, планируя свои действия с целью оказания помощи нуждающимся.

Служите ближним

Юноши и девушки руководят по примеру Спасителя, если служат с любовью и добротой. Джозеф Смит учил: «Самое лучшее, что можно сделать, чтобы увести людей от греха, – это взять их за руку и с любовью заботиться о них. Когда люди проявляют ко мне даже малейшую доброту и любовь, о, что за сила овладевает мною»[8].

Спаситель учил, насколько дорога и бесценна каждая душа (см. У. и З. 18:10–15). Помогите молодежи понять великую истину: Иисус Христос отдал Свою жизнь и открыл путь, чтобы все могли прийти к Нему. В благодарность за все, что Он сделал, истинные служители Господа помогают и служат с любовью и добротой каждому юноше и каждой девушке, ради которых Спаситель пожертвовал всем.

Обучайте Евангелию Иисуса Христа

Помогите юношам и девушкам увидеть возможности обучать Евангелию и понять, что самое лучшее обучение – это личный пример. Живя в соответствии со словами Пророков и придерживаясь нравственных норм, изложенных в брошюре *Во имя нравственной силы молодежи,* они будут руководить по примеру Спасителя. Чистотой своих слов и поступков они показывают, что значит быть истинным учеником Иисуса Христа. Они без лицемерия выступают в качестве Его свидетелей. И когда они делятся свидетельством, помогают в проведении воскресного урока или делятся Евангельскими истинами со своими друзьями, они будут исполнены Духа, а их слова будут иметь обращающую в веру силу.

Руководите по примеру Спасителя

Руководить по примеру Спасителя – это священная привилегия, которая потребует от молодежи служить со всей силой дома, в Церкви и в обществе. Юноши и девушки, которые руководят по примеру Спасителя, становятся посланием Евангелия Христа, ответом на чью-нибудь молитву, Ангелами, которые служат нуждающимся, и Светом Христовым этому миру. ■

ЛИТЕРАТУРА

1. David A. Bednar, «Youth and Family History,» lds.org/youth/family-history/leaders.
2. Письмо внука Кэрол Ф. Макконки от 13 марта 2015 года.
3. *Книга 2: Руководство в Церкви* (2010), 3.1.
4. Роберт Д. Хейлз, «Наш долг перед Богом: миссия родителей и руководителей в отношении подрастающего поколения», *Лиахона,* май 2010 г., стр. 95.
5. См. *Книга 2,* 5.
6. См. *Книга 2,* 3.2.
7. См. *Книга 2,* 4.1.
8. *Учения Президентов Церкви: Джозеф Смит* (2007), стр. 434, 471.

ПРАЗДНОВАНИЕ ГОДОВЩИНЫ СЕМЕЙНОГО ДОМАШНЕГО ВЕЧЕРА

В 1915 году Пророки Святых последних дней призвали нас посвятить один вечер в неделю своей семье. Вначале эта программа получила название «домашний вечер» – время изучения Евангелия и интересного совместного времяпрепровождения с целью укрепления наших земных и вечных взаимоотношений.

Сто лет спустя, семейный домашний вечер продолжает помогать нам укреплять семьи, которые останутся вместе на всю вечность. Пророки обещают, что с помощью этой программы в наших сердцах возрастет вера, а наши дома обретут более сильную защиту, единство и покой.

Все мы на Земле принадлежим к какой-либо семье, а также являемся частью семьи нашего Отца на Небесах. Где бы в этом мире мы ни находились и какая бы жизненная ситуация у нас ни сложилась, мы можем праздновать годовщину семейного домашнего вечера и участвовать в нем. ■

Слева: семья Моуа недавно переехала в Таиланд, где они узнали о Евангелии и приняли крещение. На семейном домашнем вечере они изучают Книгу Мормона как на хмонгском, своем родном языке, так и на тайском – языке их нового дома.

Внизу: веселое времяпрепровождение и игры – один из способов, с помощью которого семья Сантос из Португалии создает близкие дружеские отношения во время семейного домашнего вечера.

Справа: семья в Демократической Республике Конго означает нечто большее, чем мама, папа и дети. Поэтому, когда брат Суекамено собирает свою семью на домашний вечер, многие жители его поселения, не стесняясь, присоединяются к ним.

Вверху: сестра Джеркан с Филиппин использует песни Первоначального общества и народную музыку, обучая своих детей радости Евангелия.

Выше: семья Андерсон, сфотографированная в кухне своего дома в штате Джорджия, США, любит готовить печенье. Иногда они используют их в качестве наглядного материала для урока или просто угощаются.

Вверху: брат и сестра Рейнольд из штата Вашингтон, США, ищут способы обучения Евангелию простыми словами, чтобы их маленькие дети могли учиться и понимать Его.

Справа, сверху вниз: семья Эспиноза из Боливии приглашает свою почтенную бабушку на семейный домашний вечер, во время которого они поют гимны и изучают Евангелие.

Для семьи Джин из штата Джорджия, США, любимое занятие на семейном домашнем вечере – это семейная история. Они с радостью рассказывают своим детям об их корейском наследии.

В рамках семейного домашнего вечера семья Лигертвуд из Австралии идет на прогулку, изучая разные районы своего города.

Идеи для проведения семейного домашнего вечера можно найти на стр. 3 каждого выпуска журнала Лиахона.

Поделитесь своими фото или видео семейного домашнего вечера, используя хэштег #FamilyNight.

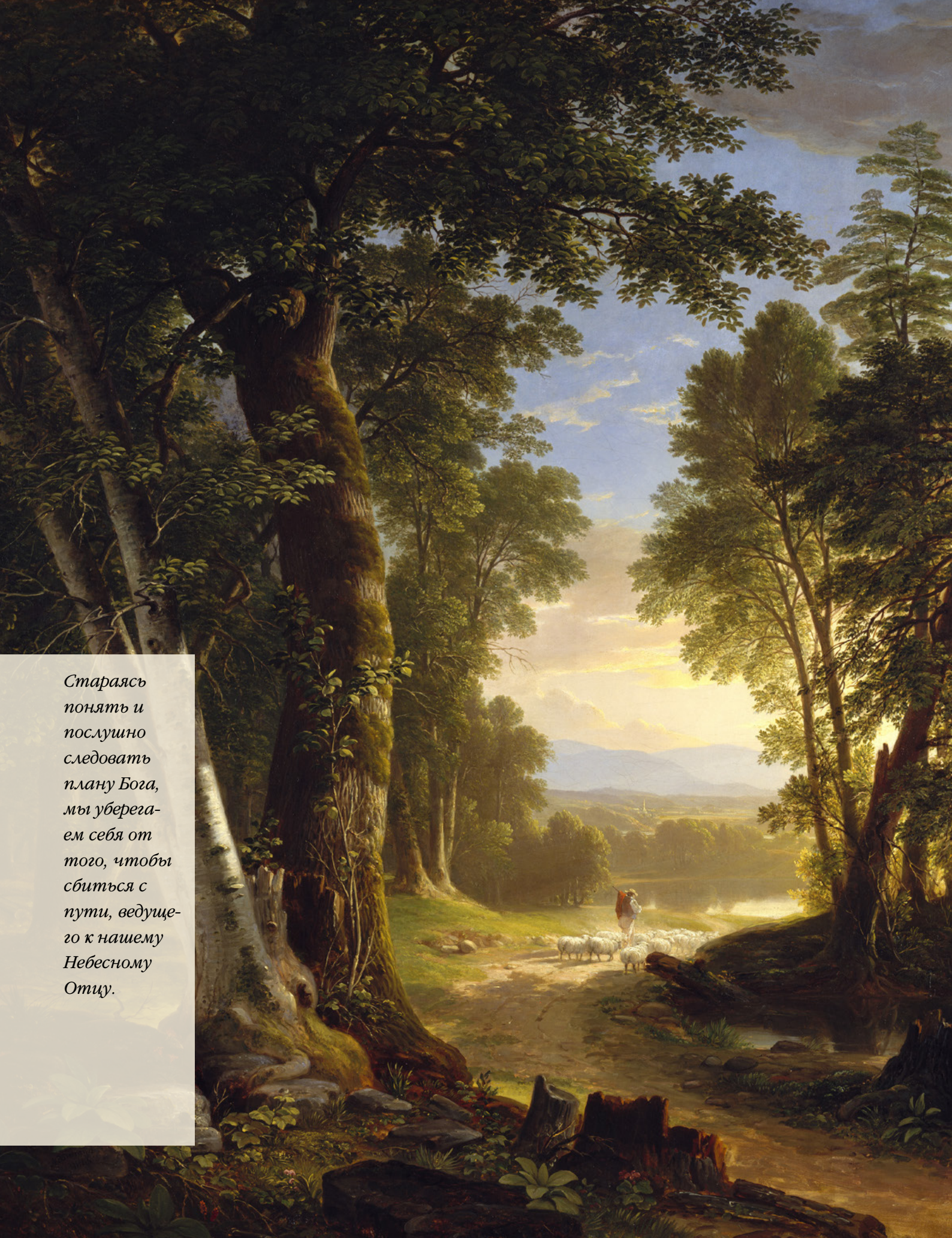

Стараясь понять и послушно следовать плану Бога, мы уберегаем себя от того, чтобы сбиться с пути, ведущего к нашему Небесному Отцу.

Старейшина Роберт Д. Хейлз
Член Кворума Двенадцати Апостолов

План спасения

СВЯЩЕННОЕ СОКРОВИЩЕ ЗНАНИЯ, ПРИЗВАННОЕ НАПРАВЛЯТЬ НАС

Ключом к успеху в предземной жизни была наша поддержка плана Отца. Это же служит ключом к успеху и в земной жизни.

Я часто размышлял о чувстве безысходности, которое испытывают дети Бога, блуждая по темному и мрачному миру, не зная, кто они есть, откуда пришли, почему они здесь, на Земле, или куда они попадут после своей жизни.

Нам не нужно блуждать. В ответ на эти вопросы Бог открыл нам вечные истины. Они изложены в Его великом плане, созданном для Его детей. В Священных Писаниях этот план называют «планом искупления»[1], «планом счастья»[2] и «планом спасения»[3].

Стараясь понять и послушно следовать плану Бога, мы уберегаем себя от того, чтобы сбиться с пути, ведущего к нашему Небесному Отцу[4]. Тогда, и только тогда мы сможем обрести такую жизнь, как у Него – «жизнь вечную,.. величайший из всех даров Божьих»[5].

Дар вечной жизни стоит всех усилий, чтобы изучить, познать и применять план спасения. Все человечество воскреснет и получит благословение бессмертия. Но жизнь вечная – жизнь, которую ведет Бог,[6] – стоит того, чтобы жить по плану спасения со всем нашим сердцем, разумом, мощью и силой.

БУКОВЫЕ ДЕРЕВЬЯ, С КАРТИНЫ БРАУНА ДЮРАНДА, © МЕТРОПОЛИТЕН-МУЗЕЙ, ВИРТУАЛЬНЫЙ ИСТОЧНИК: АРТ-РЕСУРС, НЬЮ-ЙОРК, КОПИРОВАНИЕ ЗАПРЕЩЕНО.

Понять план спасения

Насколько же знание об этом плане наделяет людей силой! План спасения – это одно из величайших сокровищ знания, которое было дано человечеству, поскольку он объясняет вечную цель жизни. Без этого плана мы действительно блуждали бы во тьме. Именно поэтому образец, показанный Богом, состоит в том, чтобы дать заповеди Своим детям «*после* того как Он открыл им план искупления»[7].

Я хочу помочь каждому из нас воспользоваться преимуществами этого сокровища знания – лучше понять план спасения и применять это понимание в своей повседневной жизни.

Свобода воли

Поскольку свобода воли – важная часть этого плана, давайте начнем с нее. Наш Отец наделил нас способностью действовать или отказываться от действий[8] согласно вечным истинам – истинам, позволившим Богу стать Тем, Кем Он стал и Небесам быть тем, чем они являются[9]. Если мы используем свою свободу воли, чтобы принять эти истины и жить согласно им, то получим вечную радость. Напротив, если мы используем свою свободу воли, чтобы ослушаться и отвергнуть законы Бога, то испытываем страдания и печаль[10].

Иисус Христос был возлюбленным, избранным и предопределенным Сыном Отца с самого начала.

Свобода воли создает принципы для осуществления трех частей плана спасения: предземной жизни, земной жизни и жизни после смерти.

Предземная жизнь

В обращении «Семья. Воззвание к миру» говорится, что каждый из нас «является возлюбленным духовным сыном или дочерью Небесных Родителей» с «Божественн[ой] природ[ой] и судьб[ой]»[11]. На предземном совете Небесный Отец объяснил нам Свой план искупления[12]. Этот план основан на учении, законе и принципах, которые существовали всегда[13]. Мы узнали, что если мы примем этот план и последуем ему, то нам потребуется добровольно покинуть присутствие нашего Отца и пройти испытания, чтобы показать, станем ли мы жить по Его законам и заповедям[14]. Мы обрадовались такой возможности[15] и с благодарностью поддержали этот план, поскольку он предлагал нам способ стать подобными нашему Небесному Отцу и унаследовать вечную жизнь.

Но этот план включал в себя определенный риск: если в земной жизни мы решим не жить в соответствии с вечными законами Бога, то получим нечто меньшее, чем вечная жизнь[16]. Отец знал, что мы будем оступаться и грешить, учась на собственном опыте в земной жизни, поэтому Он уготовил Спасителя, Кто искупит от грехов всех, кто кается, и исцелит духовные и эмоциональные раны всех, кто будет послушен[17].

Иисус Христос был возлюбленным, избранным и предопределенным Сыном Отца с самого начала[18]. Он поддержал план Отца и предложил Себя в качестве Спасителя, сказав: «Вот Я, пошли Меня»[19]. Таким образом, Иисус был назначен Отцом стать Единственным, Кто прожил безгрешную земную жизнь, искупил наши грехи и скорби и воскрес, разорвав узы смерти.

Люцифер, который стал известен как сатана, также жил в предземной жизни[20]. Из эгоистических побуждений он отверг план, хотел уничтожить свободу воли человека и восстал против Отца[21]. Вследствие этого сатана и его последователи никогда не получат физические тела. Они упустили свой шанс участвовать в плане Отца и утратили свое Божественное предназначение[22]. В наши дни они продолжают свою мятежную войну против Бога и стремятся обратить разум и сердце человечества против Него[23].

Эта Земля была предназначена и создана для тех, кто принял план Отца[24]. Здесь мы обретаем физическое тело, созданное по образу и подобию Божию. Здесь мы проходим испытания и проверку. Здесь мы обретаем опыт, необходимый для того, чтобы унаследовать вечную жизнь[25].

Земная жизнь

Бог создал Адама и Еву, соединил их как мужа и жену, поместил их в сад Едемский и заповедал им

ФРАГМЕНТ КАРТИНЫ КАРЛА ГЕНРИХА БЛОХА *ХРИСТОС В ЭММАУСЕ*; ФРАГМЕНТ КАРТИНЫ *АДАМ И ЕВА*, С КАРТИНЫ ДУГЛАСА М. ФРАЕРА.

иметь детей[26]. Применив свою свободу воли, Адам и Ева вместе были изгнаны из присутствия Бога и стали смертными существами[27]. Таким образом осуществился план Отца, и они получили возможность рождать детей, чего они не могли сделать в саду Едемском[28]. Согласно вечному закону, Божественная сила воспроизведения потомства должна использоваться только в рамках, установленных нашим Небесным Отцом. Соблюдение этого закона открывает возможность обретения вечной радости. Любое использование этой священной силы вне рамок, установленных Богом, в конце концов приведет к страданиям[29].

Сатана желает, чтобы все «были несчастными, как он сам»[30], и пытается увести нас в сторону от возможностей, которые открывает план Отца. Почему Небесный Отец позволяет сатане искушать нас? Потому что Он знает, что для нашего роста и испытаний в земной жизни необходима противоположность[31]. Противоположность дает нам бесценную возможность обратиться к Богу и уповать на Него. Поскольку добро и зло постоянно окружают нас, мы можем ясно выражать желания своего сердца, принимая одно и отвергая другое[32]. Противоположность можно найти и в искушениях, предлагаемых сатаной, а также в наших собственных слабостях – мирские слабости присущи человеческой природе[33].

Чтобы помочь нам делать мудрый выбор, Бог открыл Свой план искупления и дал заповеди[34], Свет Христов[35] и постоянное влияние Святого Духа[36]. Однако, несмотря на все эти дары, все мы в этом падшем мире совершаем грехи, поэтому ни один из нас не сможет войти в присутствие Бога, полагаясь лишь на свои заслуги[37]. Именно поэтому в Его милостивом плане предусмотрен Спаситель.

Иисус Христос пришел на Землю как Единородный Сын Бога и в совершенстве исполнил предначертанную Ему миссию, подчинившись воле Отца во всем[38].

Применив свою свободу воли, Адам и Ева вместе были изгнаны из присутствия Бога и стали смертными существами. Таки образом осуществился план Отца, и они получили возможность рождать детей.

Сама суть вечной жизни включает в себя вечный брак между мужчиной и женщиной, что является неотъемлемой частью того, чтобы стать подобными Небесным Родителям.

Согласно милостивому плану Отца, влияние Падения побеждено Воскресением Спасителя[39], последствия греха могут быть преодолены, а слабости могут стать нашими сильными сторонами, если мы решим принять Искупление Иисуса Христа[40].

Мы можем удостоиться вечной жизни только через послушание заповедям. Это требует проявления веры в Господа Иисуса Христа, покаяния, крещения, получения дара Святого Духа и готовности устоять до конца, следуя примеру Спасителя[41]. В сущности, мы должны получить все необходимые таинства священства и устоять до конца в соблюдении соответствующих заветов.

Жизнь после смерти

После смерти мы однажды предстанем перед Спасителем на суде[42]. Поскольку Бог милостив, те, кто проявляют веру во Христа в покаянии, получат прощение и унаследуют все, что есть у Отца, включая вечную жизнь[43]. Поскольку Бог справедлив, каждый, кто не покается, не получит дар вечной жизни[44]. Каждый человек будет вознагражден согласно его вере, покаянию, мыслям, желаниям и делам[45].

Применять план спасения в своей повседневной жизни

Если мы поймем всю великую панораму этого плана и увидим свое место в нем, то обретем нечто бесценное, и даже самое важное – вечную перспективу. Вечная перспектива воодушевляет наши повседневные решения и действия. Она укрепляет наш разум и душу. Когда убедительные, но с точки зрения вечности ложные мнения окружают нас, мы остаемся стойкими и непоколебимыми.

Старейшина Нил А. Максвелл (1926–2004 гг.), член Кворума Двенадцати Апостолов, учил: «Без понимания плана спасения, включая нашу предземную жизнь, суд и воскресение, пытаться самостоятельно понять смысл этой жизни – все равно что увидеть только второе действие трехактной пьесы»[46]. Мы должны понять смысл первого действия (предземной жизни), чтобы узнать,

как принимать наилучшие решения во втором действии (земной жизни), которое определит, что будет с нами в третьем действии (жизни после смерти).

Иными словами, понимание плана спасения, усиленное молитвой, меняет нашу точку зрения на жизнь, на окружающих нас людей и на самих себя. Понимание плана проясняет наше духовное видение и позволяет нам видеть все так, как оно истинно есть[47]. Подобно тому, как Урим и Туммим помогал Пророку Джозефу Смиту получать откровения и руководство[48], знание об этом плане раскроет нам, как «поступать в делах, касающихся учений и принципов, согласно нравственной свободе воли, которую Господь дал нам[49]. Таким образом наша вера укрепится, и мы узнаем, как проложить курс нашей жизни и принимать решения, согласующиеся с вечными истинами.

Вот несколько примеров, которые особенно актуальны в наше время.

Цель брака в Божьем плане

Брак и семья подвергаются нападкам, поскольку сатана знает, что они необходимы для обретения вечной жизни – настолько же необходимы, как и Сотворение, Падение, а также Искупление и Воскресение Иисуса Христа[50]. Потерпев неудачу в попытках уничтожить какой-либо из этих столпов плана, сатана стремится разрушить наше понимание брака и семьи и применение этого знания на практике.

Если рассматривать план Небесного Отца как фиксированную отправную точку, цель брака становится абсолютно ясной. Заповеди оставить отца и мать и прилепиться к своему супругу/супруге[51], а также плодиться и наполнять землю[52] делают возможным осуществление этого плана. С помощью брака мы приводим в этот мир Его духовных детей и становимся партнерами с Ним, помогая Его детям участвовать в Его плане[53].

План Отца открывает для нас путь унаследования вечной жизни – жизни, которую ведут наши Небесные Родители. Согласно этому плану, «ни муж без жены, ни жена без мужа, в Господе»[54]. Сама суть вечной жизни включает в себя вечный брак между мужчиной и женщиной, что является неотъемлемой частью того, чтобы стать подобными Небесным Родителям[55].

Брак между мужчиной и женщиной.

В браке мы дополняем друг друга так, как могут только мужчина и женщина со своими уникальными и неотъемлемыми различиями. Идя по этой земной жизни как муж и жена, мы растем духовно вместе, становимся ближе к Спасителю через послушание, жертвы ради выполнения Божьей воли и созидания Его Царства. Зная о том, что брак – это заповедь Бога, и что Он готовит путь для Своих детей, чтобы они могли исполнить все Его заповеди[56], мы понимаем: наш брак будет успешным, если мы объединимся в соблюдении заключенных нами заветов.

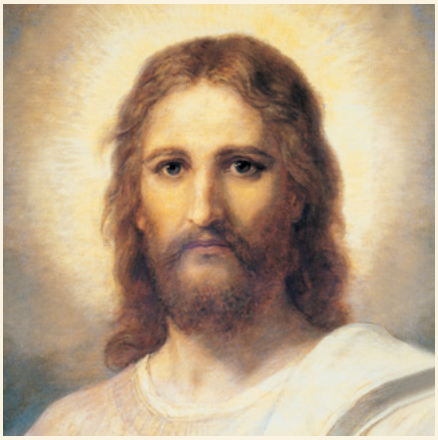

Согласно милостивому плану Отца, влияние Падения побеждено Воскресением Спасителя.

РИСУНОК ДЖЕЙМСА ДЖОНСОНА; ОБРАЗ ХРИСТА, С КАРТИНЫ ГЕНРИХА ХОФФМАНА.

Именно через таинства священства и решение соблюдать соответствующие заветы мы получаем силу Божественности, преодолевая трудности земной жизни[57]. Храмовые таинства наделяют нас силой свыше и дают нам возможность вернуться в присутствие нашего Небесного Отца[58]. Таинства запечатывания позволяют мужу и жене расти духовно вместе с помощью силы Бога и быть едиными с Господом[59]. Любая замена такого вида брака не будет выполнять Его священных целей для нас, как и для многих поколений Его детей, которые придут в этот мир[60].

Влечения и желания

Каждый из нас приходит в этот падший мир со слабостями или проблемами, присущими человеческой природе[61]. Понимание плана Бога позволяет нам рассматривать все человеческие слабости, включая влечения и желания, несовместимые с Его планом, как временные[62]. Знание о том, что мы жили до этой жизни как возлюбленные сыновья и дочери Небесных Родителей, дает нам возможность развивать свою индивидуальность, опираясь на Божественную основу. Именно наш статус сыновей и дочерей Бога, а не наши слабости и склонности составляет сущность нашей личности[63].

В свете этой перспективы мы обретаем способность терпеливо и смиренно надеяться на Господа[64],

Если мы будем каждый день применять свое знание о плане Отца, наша жизнь обретет более глубокое значение.

веря, что через нашу веру, послушание и готовность устоять до конца наши намерения и желания будут очищены, наше тело будет освящено, и мы воистину станем достойными сыновьями и дочерьми Христа, более совершенными благодаря Его Искуплению.

Вечная перспектива плана приносит уверенность, что для верных настанет день, когда «отрет Бог всякую слезу с очей их, и… болезни уже не будет, ибо прежнее прошло»[65]. Эта «совершенн[ая] ясность надежды»[66] успокоит наш разум и сердце и позволит нам с терпением и преданностью надеяться на Господа.

Обещания тем, кто преданно устоит до конца

Тем, кто волнуются, что их нынешние обстоятельства или положение лишат их вечной жизни, следует помнить: «Никому не суждено получить меньше, чем все, что есть у Отца для Его детей»[67].

Верным не будет отказано ни в одном благословении. Президент Лоренцо Сноу заявил: «Никто из Святых последних дней, кто умер, прожив верную жизнь, ничего не потеряет, если он не смог чего-либо совершить, не имея на то возможности. Другими словами, если у молодого человека или девушки нет возможности вступить в брак, но вплоть до своей смерти они ведут верный образ жизни, то они получат все благословения, возвышение и славу, которую получит какой-либо другой мужчина или женщина, имевший и использовавший такую возможность. Это точно и несомненно»[68].

Обещания, данные всем, кто знает план и каждый день исполняет его

Каждый из нас с энтузиазмом поддержал план Небесного Отца, будучи в предземной жизни. Мы знали, что Он любит нас, и испытывали глубокое благоговение перед Его щедрым предложением – унаследовать все, что есть у Него, включая вечную жизнь. Ключом к успеху в предземной

жизни была наша поддержка плана Отца. Это же служит ключом к успеху и в земной жизни.

Поэтому я предлагаю всем нам вновь объединиться и поддержать план Отца. Мы делаем это с любовью ко всем, ибо сам по себе этот план представляет собой выражение любви Бога.

Если мы будем каждый день применять свое знание о плане Отца, наша жизнь обретет более глубокое значение. Мы будем встречать испытания с более крепкой верой. Мы будем идти вперед с твердой, яркой и ослепительной надеждой на вечную жизнь. ■

ЛИТЕРАТУРА

1. Иаков 6:8; Алма 12:25–26, 30, 32; 17:16; 18:39; 29:2; 39:18; 42:11.
2. Алма 42:8, 16.
3. Иаром 1:2; Алма 24:14; 42:5; Моисей 6:62.
4. См. Алма 12:32; см. также Boyd K. Packer, «The Great Plan of Happiness and Personal Revelation» (Church Educational System broadcast for young adults, Nov. 7, 1993).
5. Учение и Заветы 14:7.
6. См. Harold B. Lee, *The Teachings of Harold B. Lee,* ред. Clyde J. Williams (1996), 72; см. также Bruce R. McConkie in Conference Report, April 1970, 26.
7. Алма 12:32; курсив мой. – Р. Д. Х.; см. также стих 25.
8. См. 2 Нефий 2:13–16; Учение и Заветы 101:78.
9. См. George Q. Cannon, *Gospel Truth: Two Volumes in One: Discourses and Writings of President George Q. Cannon* sel. Jerreld L. Newquist (1974), 296.
10. См. Ричард Г. Скотт, «Как жить хорошей жизнью среди возрастающего зла», *Лиахона,* май 2004 г., стр. 102; Robert D. Hales, *Return: Four Phases of Our Mortal Journey Home* (2010), 33.
11. «Семья Воззвание к миру», *Лиахона,* ноябрь 2010, стр. 129; см. также Деяния 17:29; к Римлянам 8:16–17; к Евреям 12:9; Авраам 3:18–25.
12. См. Алма 12:30; см. также Иов 38:4–7; Авраам 3:22–28.
13. См. 2 Нефий 2:13; см. также Howard W. Hunter, «To Know God,» *Ensign,* Nov. 1974, 97; *Учения Президентов Церкви: Хибер Дж. Грант* (2002), стр. 31: «Все эти заповеди и каждая из них даны нам во благо – чтобы мы… подготовились к возвращению в присутствие нашего Небесного Отца. Предназначение этих обязанностей и обязательств – сделать нас Богоподобными, каждого в своем положении и призвании. Они должны сделать из нас Богов; сделать нас достойными и готовыми к тому, чтобы стать… сонаследниками нашему Господу и Спасителю Иисусу Христу».
14. См. Учение и Заветы 136:31; Авраам 3:24–25.
15. См. Иов 38:7.
16. См. Учение и Заветы 88:34–36, 39–40.
17. См Исаия 53:3–5; 2 Нефий 2:8; 9:10–11; 31:21; Мосия 3:17; Алма 7:11–13.
18. См. 1-е Петра 1:20; Моисей 4:2.
19. Авраам 3:27.
20. См. Исаия 14:12–16.
21. См. Моисей 4:3–4; см. также 1:19.
22. См. Откровение 12:7–9.
23. См. Учение и Заветы 10:26–27.
24. См. Учение и Заветы 59:18–19.
25. См. Авраам 3:24–26.
26. См. Бытие 1:26–28.
27. См. Алма 42:2–6; Моисей 4:25, 28–31.
28. См. 2 Нефий 2:23; Моисей 5:11; см. также Бойд К. Пэкер, «План спасения», *Лиахона,* май 2015, стр. 26–28.
29. См. Алма 39:3–5; 41:3–4, 10–15.
30. 2 Нефий 2:27.
31. См. 2 Нефий 2:11.
32. См. 2 Нефий 2:26–29; Алма 34:32–35.
33. См. Иаков 4:7; Ефер 12:27; Учение и Заветы 62:1.
34. См. Алма 12:30–32.
35. См. Мороний 7:16–19; Учение и Заветы 88:7, 11–13.
36. См. 2 Нефий 31:12–14, 18.
37. См. 1-е Иоанна 1:8.
38. См. от Луки 22:39–42; Учение и Заветы 19:16–19.
39. См. 1-е Коринфянам 15:20–23; 2 Нефий 9:10–13; Алма 11:42–45.
40. См. Алма 42:2–15, 22–31; Мороний 10:32–33.
41. См. 2 Нефий 31:10–21; 3 Нефий 27:13–22.
42. См. от Иоанна 5:22; к Римлянам 14:10; Откровение 20:12–13; 2 Нефий 9:41; Алма 11:41–44; 3 Нефий 27:14–17, 20, 22.
43. См. Алма 34:14–17.
44. См. Мосия 3:21–27; Геламан 14:15–19; Учение и Заветы 88:21–24; 29–32.
45. См. Мормон 3:20–22.
46. *The Neal A. Maxwell Quote Book,* ред. Cory H. Maxwell (1997), 252.
47. Президент Томас С. Монсон, «Будь образцом», *Лиахона,* май 2005 г., стр. 113.
48. См. Джозеф Смит – История 1:35.
49. Учение и Заветы 101:78.
50. Д. Тодд Кристоферсон, «Зачем нужен брак, зачем нужна семья», *Лиахона,* май 2015 г., стр. 52.
51. См. от Матфея 19:5.
52. См. Бытие 9:1.
53. См. Учение и Заветы 93:36–40.
54. 1-е Коринфянам 11:11.
55. См. Dallin H. Oaks, «Apostasy and Restoration,» *Ensign,* May 1995, 87; см. также Даллин Х. Оукс, «Не иметь других богов», *Лиахона,* ноябрь 2013 г., стр. 73.
56. См. 1 Нефий 3:7.
57. См. Учение и Заветы 84:19–21.
58. См. Учение и Заветы 109:13–26, 38.
59. См. Учение и Заветы 132:1–21.
60. См. 1-е Петра 3:7; Учение и Заветы 131:1–4; см. также Joseph Fielding Smith, *Answers to Gospel Questions,* 5 vols. (1957–66), 4:197: «Те, кто заключили брак на время и на всю вечность, обретут благословение *вечных жизней*. Я подчеркиваю слова *вечных жизней*. Вечная жизнь – это жизнь Бога, что означает необходимость стать подобными Ему. Слова *вечные жизни* означают вечный рост – продолжение потомств во веки веков, как сказано в откровении. Браки, заключенные вне храма, действительны лишь на время. Смерть разделяет супругов – и это будет вечное разделение, если со временем они не покаются и им не повезет попасть в храм и исправить это положение».
61. См. Ефер 12:27.
62. См. Ефер 12:37.
63. См. «Семья. Воззвание к миру», стр. 129; см. также *Бог любит Своих детей* (брошюра, 2007), стр. 1.
64. См. Исаия 40:31.
65. Откровение 21:4; см. также стихи 1–3.
66. 2 Нефий 31:20.
67. Д. Тодд Кристоферсон, «Зачем нужен брак, зачем нужна семья», стр. 52.
68. *Учения Президентов Церкви: Лоренцо Сноу* (2012), стр. 139. См. также Gordon B. Hinckley, «Daughters of God,» *Ensign,* Nov. 1991, 98: «Некоторые из тех, кто не по своей вине не состоит в браке, спрашивают, действительно ли они навсегда будут лишены высшей степени славы в этом Царстве. Я уверен, что, согласно плану любящего Небесного Отца и Божественного Искупителя, вы не будете навечно лишены ни одного благословения, если были достойны его».

Когда я вошел в офицерскую кают-компанию, капитан корабля орал на молодого офицера и тыкал в него пальцем.

НАСКОЛЬКО ЭТО ВАЖНО?

Во время моей вахты на борту подлодки *West Virginia* был получен запрос на трехнедельный обмен офицерами с бразильским военно-морским флотом. Я был единственным офицером подводного флота, знающим португальский язык.

Моим первым желанием было отказаться. Я только закончил трехмесячное патрулирование и с нетерпением ждал возможности увидеться с семьей, но этот обмен офицерами не шел у меня из головы. Я обратился к Небесному Отцу в молитве и получил твердый ответ, что мне нужно согласиться и принять это поручение.

Было много препятствий для его выполнения. В какой-то момент я решил отказаться от него. Я подумал: «Насколько это важно?» Однако Святой Дух побудил меня идти вперед.

В конце концов, после нескольких задержек, я прибыл на бразильский корабль. Когда я вошел в офицерскую кают-компанию, капитан корабля орал на молодого офицера и тыкал в него пальцем. Увидев меня, капитан прекратил кричать и сказал на ломаном английском: «О, мой американский друг уже здесь. Добро пожаловать. Хотите чего-нибудь выпить?»

Я ответил на португальском языке, что с удовольствием выпил бы популярный бразильский безалкогольный напиток, который не пил со времен своей миссии. Он сказал, что на корабле есть разнообразные спиртные напитки, но я ответил, что не пью.

Позже ко мне в каюту кто-то постучал. Открыв дверь, я увидел того молодого офицера из кают-компании.

Он сказал: «Вы – американец. Вы не пьете спиртное. Вы говорите на португальском. Могу ли я предположить, что вы – мормон?»

«Да, я мормон», – ответил я.

Он обнял меня и расплакался.

Этот офицер, лейтенант Мендес, был новообращенным, недавно окончившим Бразильскую военно-морскую академию. Взойдя на борт корабля, он быстро понял, что капитан ожидает от него разгульного поведения, типичного для офицеров заходящего в порт судна. Вместо

РИСУНОК АЛЛЕНА ГАРНСА.

этого лейтенант Мендес постоянно вызывался дежурить, чтобы не участвовать в разных мероприятиях в порту захода. Капитана это все больше раздражало. Когда я прибыл в кают-компанию, он кричал на лейтенанта Мендеса за то, что тот не присоединился к ним.

«Вы будете сходить на берег вместе с остальными офицерами во время оставшихся остановок в портах захода, – приказал он лейтенанту. – Вы покажете этому американскому офицеру, что значит хорошо проводить время. Он ожидает этого от нас».

Несколько месяцев лейтенант Мендес молился, чтобы его капитан понял и принял его принципы. С моим прибытием обсуждение Евангельских вопросов стало темой большинства разговоров в кают-компании. Мы говорили с другими офицерами о Джозефе Смите, Восстановлении, Слове Мудрости и законе целомудрия. Вскоре отношение к лейтенанту Мендесу изменилось. Офицеры убрали выставленные напоказ порнографические материалы, и в следующем порту мы вместе поужинали в ресторане вместо того, чтобы отправиться в клуб.

Ближе к концу моей трехнедельной командировки, после множества бесед с капитаном и другими офицерами о наших верованиях они смягчили свои сердца. «Теперь я понимаю вас», – сказал капитан лейтенанту Мендесу перед моим отъездом, и добавил, что больше не будет заставлять его идти против своих принципов.

Мне этого не забыть. Мы с лейтенантом Мендесом поняли, что Небесный Отец знает нас лично, любит нас и заботится о жизни каждого человека. ■

Келли Лэинг, штат Вашингтон, США

СЕСТРА СПЭФФОРД ОБРАЩАЛАСЬ КО МНЕ

Однажды поздно вечером я играла в сетевую игру «Ресторан», когда мой муж, проходя мимо, сказал, что идет спать.

«Я тоже сейчас приду», – сказала я ему.

«Поверю, когда увижу», – ответил он.

Я играла в игру, в которой готовила разные виртуальные блюда в виртуальном ресторане для виртуальных посетителей. Взглянув на экран, я сказала: «На самом деле у меня будут готовы блюда через 15 минут».

Чтобы занять себя чем-нибудь во время ожидания, я взяла книгу *Дочери в Царстве Моем: история и работа Общества милосердия,* которая лежала на столе с тех пор, как я получила ее в Обществе милосердия. Я начала читать предисловие. На третьей странице я нашла следующие слова сестры Беллы С. Спаффорд, девятого Генерального президента Общества милосердия:

«Полагаю, современной женщине следует тщательно взвесить свои интересы, оценить ту деятельность, в которую она вовлечена, а затем предпринять шаги к упрощению своей жизни, поставив во главу угла самое важное, с акцентом на том, что принесет наиболее значимую и непреходящую награду, и избавившись от дел, приносящих менее значимые результаты» (2011, xiii).

Ничто, кроме Священных Писаний, никогда так глубоко не трогало мое сердце. Эта женщина, которая умерла более тридцати лет назад, обращалась непосредственно ко мне. Ее слова, вероятно, более актуальны в наши дни, чем тогда, когда она произнесла их.

Я сразу же решила, что больше никогда не стану играть в сетевые игры. Я выключила компьютер, пошла в спальню и рассказала мужу о своем решении. На следующий день я даже не включала компьютер. Я осознала, как много часов тратила на эти игры каждый день.

Я умножила три часа в день на 365 дней (количество дней в году) и разделила на 24 (количество часов в дне). Я была поражена, узнав, что потратила впустую 45,62 дня в году. Эти бесценные часы и дни потеряны навсегда. Я могла потратить их, читая Священные Писания, проводя время со своим мужем и детьми, служа другим или возвышая свое призвание.

Представители высшей власти Церкви часто выступают на эту тему на Генеральной конференции. Но я никогда по-настоящему не задумывалась над их словами и считала, что они не относятся ко мне.

Я благодарна за то, что Святой Дух помог мне понять, что представители Высшей власти Церкви – и Белла С. Спаффорд – обращались именно ко мне. ■

Сэнди Хоусон, штат Огайо, США

Я НЕ ЗНАЛА, ПОЧЕМУ ОКАЗАЛАСЬ ТАМ

Мы с мамой закончили нашу вечернюю молитву. Мы обнялись и сказали друг другу: «Я люблю тебя». После этого я пошла в свою комнату. Взявшись за дверную ручку, я с огромной силой ощутила, что на следующий день мама умрет.

Мой разум и сердце попытались прогнать эту мысль. Не было никаких предпосылок, чтобы с моей мамой что-нибудь случилось. С ней все будет в порядке.

Войдя в комнату, я встала на колени и сказала Небесному Отцу, что мысль о смерти мамы, которая пришла мне в голову, не может быть истинной. Я попросила Его забрать от меня эту мысль, но она не покидала меня. Я вернулась в комнату родителей и сказала маме, что хочу еще раз обнять и поцеловать ее перед сном. Мы вновь сказали друг другу: «Я люблю тебя», и я вернулась в свою комнату. Той ночью я долгое время не могла заснуть.

Проснувшись утром, я была очень взволнована. К счастью, мама была дома, здоровая и счастливая. Но где-то в подсознании меня не покидало чувство, что что-то не в порядке. На собрании свидетельств в тот день моя мама принесла замечательное свидетельство.

После причастного собрания она пошла проводить урок в класс Первоначального общества, а я отправилась в Воскресную школу. Я вновь ощутила сильное чувство, на этот раз – встать и уйти с Воскресной школы. Мне не хотелось привлекать к себе внимание, но что-то подтолкнуло меня встать с места и выйти за дверь. Через несколько минут я сидела в классе Первоначального общества и слушала урок мамы. Я не знала, почему оказалась там, но знала, что должна быть именно тут.

Позже в тот день в доме моего брата мама последний раз взглянула мне в глаза, после чего потеряла сознание и умерла от тромба в легочной артерии. По Своей мудрости и милости Небесный Отец послал мне Святого Духа, чтобы подготовить меня. Его внушения дали мне возможность провести с мамой дополнительное время, которого у меня не было бы, не прислушайся я к тихому, мягкому голосу.

Еще никогда любовь моего Небесного Отца не была для меня такой очевидной, как во время этих событий, предшествовавших смерти моей мамы. Как же сильно мы благословлены, что у нас есть Небесный Отец, Который настолько любит нас, что дает нам особый дар Святого Духа! ■

Эмбер Чини, штат Алабама, США

Я вернулась в комнату родителей и сказала маме, что хочу еще раз обнять и поцеловать ее перед сном.

РИСУНОК КЭТЛИН ПЕТЕРСОН.

Когда я позвонил в судоходную компанию и попросил их отложить рейс на два дня, они сказали, что не могут ждать.

МОЛИТЬСЯ, ЧТОБЫ ДОБРАТЬСЯ ДО РОТУМЫ

«*Westerland* ушел вчера», – сказала моя невестка, встретив нас в международном аэропорту Нади, Фиджи.

Эта новость расстроила меня. Мы надеялись добраться на корабле *MV Westerland* на остров Ротума, чтобы навестить моего старшего брата. Ротума находится примерно в 600 километрах к северу от Вити-Леву, самого большого из островов Фиджи. Пропустив рейс, можно было дожидаться следующего дни, а иногда даже недели.

Год назад я приезжал на Ротуму, чтобы помочь брату отремонтировать дом нашей бабушки, но уехал из-за нашей с ним ссоры по поводу того, как следовало делать эту работу. Теперь я хотел встретиться с ним лично, чтобы выразить свое сожаление о нашей ссоре.

За неделю до того, как мы с моей женой Акатой прилетели на Фиджи из Австралии, моя племянница сказала, что *Westerland* отходит на Ротуму за день до нашего прибытия. Я сразу же позвонил в их компанию и умолял отложить рейс на два дня.

«Нет, мы не могли бы этого сделать, даже если бы захотели, – ответили они. – Совет острова Ротума готовится к проведению праздника, и корабль должен отправиться по расписанию».

Мне в голову пришла одна мысль, и я решил поститься и молиться.

«Дорогой Небесный Отец, – молился я, – Мне бы очень хотелось успеть на этот корабль, идущий на Ротуму. Я думаю, они не могут задержать отправление корабля на день или два, но у Тебя есть сила, чтобы сделать это. Пожалуйста, мог бы Ты забрать куда-нибудь один винт, чтобы отправление корабля задержали и я успел на него? Мне нужно попасть на Ротуму, чтобы помириться со своим братом».

Услышав неутешительные новости, мы поехали в порт, расположенный на другом конце острова. Но там мы узнали, что у корабля возникли какие-то проблемы с двигателем, и он до сих пор не отчалил. Небесный Отец ответил на мою молитву! Как оказалось, из-за утечки масла команде пришлось заменить весь двигатель, а не один винтик.

Когда корабль в конце концов отплыл через неделю, я был на борту. Прибыв на Ротуму, я обнял своего брата, извинился перед ним, и мы восстановили наши отношения. Воистину, это был день торжества.

Я буду вечно благодарен за этот чудесный духовный опыт и за восстановленное Евангелие Иисуса Христа. Я свидетельствую, что чудеса происходят и в наши дни, что Небесный Отец жив и отвечает на наши искренние молитвы, что молитва и пост идут рука об руку, и что Евангелие истинно – даже в небольшой деревушке на крошечном острове Ротума. ■

Джон К. Муарор, штат Новый Южный Уэльс, Австралия
(автор скончался)

РИСУНОК АЛЛЕНА ГАРНСА.

Рэндалл Л. Ридд
Служил вторым советником в Генеральном президентстве Общества молодых мужчин с 2013-го по 2015 год

ЖИТЬ С **искренним намерением**

Я понял важное значение истинного намерения, когда был студентом семинарии. Наш учитель призвал нас читать Книгу Мормона. Чтобы следить за нашими успехами, он нарисовал таблицу, написав наши имена на одной стороне листа, и названия книг из Книги Мормона – в верхней части листа. Когда мы заканчивали читать очередную книгу, он закреплял звезду напротив нашего имени.

Сначала я не торопился читать, но вскоре увидел, что все больше и больше отстаю от остальных. Подстегиваемый чувством стыда и присущим мне духом соперничества, я начал читать. Каждый раз, получая звезду, я испытывал приятные чувства. Чем больше звезд я получал, тем больше хотел читать – на переменках, после школы, каждую свободную минуту.

Было бы здорово, если бы я смог рассказать вам, что в результате своих усилий я закончил читать книгу первым в классе. Но это не так. Было бы неплохо, если бы я получил нечто лучшее, чем первое место – свидетельство о Книге Мормона. Но и этого также не произошло. Я не получил свидетельство. Я получил звезды. Я получил звезды, потому что именно ради них я и читал. Используя слова Морония, можно сказать, что это и было моим «истинным намерением».

Мороний ясно объяснил, как можно понять, истинна ли Книга Мормона: «И когда вы получите эти летописи, я увещеваю вас, чтобы вы спросили у Бога, Отца Вечного, во имя Христа, истинны ли они; и если вы спросите с искренним сердцем, *с истинным намерением*, имея веру во Христа, то Он явит вам истину об этом силой Духа Святого» (Мороний 10:4; курсив мой. – Р. Л. Р.).

Иметь истинное намерение – значит поступать правильно, руководствуясь правильными побуждениями.

Правильные побуждения

Оглядываясь назад, я понимаю, что Господь был абсолютно справедлив со мной. Почему я должен был получить то, чего не искал? Иметь истинное намерение – значит поступать правильно, руководствуясь правильными побуждениями; я читал правильную книгу, руководствуясь *неправильными* побуждениями.

И только спустя несколько лет я прочитал Книгу Мормона с истинным намерением. Сейчас я знаю,

ФОТОИЛЛЮСТРАЦИЯ SERGEY NIVENS/ISTOCK/THINKSTOCK.

что Книга Мормона выполняет свою Божественную цель, свидетельствуя о жизни и миссии Иисуса Христа, потому что я читал ее с истинным намерением.

Это урок об истинном намерении и Книге Мормона касается каждого из нас в любой сфере нашей жизни. Слишком часто мы пассивно следуем образцам и привычкам, которые развивались долгие годы; мы просто куда-то движемся, не потрудившись тщательно обдумать, куда именно это приведет нас. Жизнь с истинным намерением придает сосредоточенность и цель нашей жизни и может многое изменить. Жить с истинным намерением означает понимать «почему» – осознавать мотивы своих поступков. Сократ сказал: «Неисследующим жизнь не стоит жить»[1]. Поэтому задумайтесь, как вы тратите свое время, и регулярно задавайте себе вопрос: «Почему?» Это поможет вам развить способность видеть дальше текущего момента. Гораздо лучше посмотреть в будущее и спросить себя «Почему я собираюсь это сделать?», чем потом оглянуться назад и сказать «Ну зачем, зачем я только это сделал?».

Жить с искренним намерением означает понимать «почему» – осознавать мотивы своих поступков. Сократ сказал: «Неисследующим жизнь не стоит жить».

Каких действий ожидает Господь от вас?

В юности я решил, что не поеду на миссию. После года учебы в колледже и года служения в армии я получил хорошую работу в местной больнице в качестве рентгенлаборанта. Жизнь складывалась отлично, и служение на миссии казалось мне необязательным.

Однажды доктор Джеймс Пингри, хирург той больницы, пригласил меня на обед. Во время нашей беседы он узнал, что я не планирую служить на миссии, и спросил, почему. Я сказал ему, что я немного старше остальных, и мне, вероятно, уже поздно ехать на миссию. Он ответил, что это несерьезное оправдание, и сказал, что сам поехал на миссию после окончания медицинского института. Затем он поделился свидетельством о важном значении служения на миссии.

Его свидетельство оказало огромное влияние на меня. Оно заставило меня молиться так, как я еще никогда не молился, – с *истинным намерением*. Я мог придумать множество оправданий, чтобы не ехать на миссию: я был застенчив. У меня была любимая работа. У меня была стипендия, которую, возможно, я не получу после возвращения с миссии. Но самое главное – у меня была подруга, которая ждала меня, пока я служил в армии. Я понимал, что она не станет ждать меня еще два года. Я молился, чтобы получить подтверждение, что мои оправдания достаточно веские, и что я прав.

К моему разочарованию, я не смог получить простой ответ «да» или «нет», как я надеялся. Затем мне в голову пришла мысль: «А чего Господь ожидает от тебя?» Мне пришлось признать, что Он хочет, чтобы я служил на миссии, и это стало поворотным моментом в моей жизни. Собираюсь ли я делать то, что я хочу, или буду выполнять волю Господа? Нам всем было бы полезно почаще задавать себе этот вопрос.

К счастью, я решил служить на миссии и был призван в Мексиканскую Северную миссию.

ФОТО JUPITERIMAGES/STOCKBYTE/THINKSTOCK.

Вечные последствия

Тридцать пять лет спустя мой сын убедил меня поехать с ним в Мексику. Мы надеялись найти некоторых людей, которых я учил. Мы посетили причастное собрание в небольшом городке, где я начинал свою миссию, но я никого не узнал там. После собрания мы побеседовали с одним из прихожан и спросили, знает ли он кого-нибудь из списка тех людей, которых я обучал много лет назад. Мы безуспешно просматривали мой список, пока не дошли до последнего имени: Леонор Лопес Де Энрикес.

«О, да! – сказал мужчина. – Это семья из другого прихода, но их собрания проходят в этом здании. Их причастное собрание будет следующим».

Нам не пришлось долго ждать, и вскоре мы увидели, как Леонор входит в здание. Хотя теперь ей было уже около семидесяти лет, я сразу же узнал ее, а она узнала меня. Мы крепко обнялись со слезами на глазах.

«Мы 35 лет молились, чтобы вы вернулись и мы могли поблагодарить вас за то, что вы принесли Евангелие в нашу семью», – сказала она.

Когда другие члены ее семьи вошли в здание, мы тоже обнимались и плакали. Вскоре я узнал, что епископом в этом приходе был один из сыновей Леонор, дирижером была ее внучка, пианистом был ее внук, и еще несколько юношей были в Священстве Ааронове. Одна из ее дочерей была замужем за советником в президентстве кола. Другая дочь была замужем за епископом соседнего прихода. Большинство детей Леонор служили на миссии, а сейчас на миссии служат ее внуки.

Мы узнали, что Леонор была намного лучшей миссионеркой, чем был я. Сейчас ее дети с благодарностью вспоминают ее неустанные старания научить их Евангелию. Она учила их, что небольшие решения со временем приводят к полноценной, праведной и счастливой жизни, и они обучали этому других людей. В общей сложности более пятисот людей пришли в Церковь благодаря этой прекрасной семье.

И все это произошло благодаря одному разговору за обедом. Я часто думаю: если бы доктор Пингри был больше сосредоточен на своей карьере или других мирских целях, он, возможно, никогда не спросил бы меня, почему я не служил на миссии. Но он был сосредоточен на других людях и продвижении работы Господа. Он посадил семя, которое проросло, принесло плод и продолжает распространяться в геометрической прогрессии (см. от Марка 4:20). Моя миссия научила меня вечным последствиям одного решения – выполнять волю Господа.

Помнить о своей вечной цели

Часто, размышляя о своей жизни, я задумываюсь, почему мне было так трудно принять решение о служении на миссии. Мне было трудно, потому что я был растерян; я забыл о своей вечной цели – об истинном намерении, ради которого мы живем здесь.

Мои желания и моя воля не были в гармонии с волей Господа, иначе мне было бы намного легче принять это решение. Почему же они не были в гармонии с волей Господа? Я ходил в церковь и принимал причастие по воскресеньям, но не был сосредоточен на значении происходящего. Я молился, но чаще всего делал это по привычке. Я читал Священные Писания, но нерегулярно и без истинного намерения.

Я призываю вас вести осознанную и сосредоточенную на главном жизнь – даже если вы не делали этого в прошлом. Не поддавайтесь разочарованию из-за мысли о том, что вы уже сделали или чего еще не сделали. Позвольте Спасителю очистить вашу жизнь. Помните Его слова: «Всякий раз, как они раскаивались и искали прощения *с искренним намерением,* им прощалось» (Мороний 6:8; курсив мой. – Р. Л. Р.).

Начните прямо сейчас. Живите осознанно, понимая, почему вы делаете то или иное, и куда это вас приведет. Поступая так, вы откроете для себя, что наиболее значимые мотивы всего, что вы делаете, – ваша любовь к Господу и понимание Его совершенной любви к вам. Я желаю вам найти великую радость в вашем стремлении к совершенству, а также в понимании и выполнении Его воли. ■

По материалам выступления на Всемирном Божественном часе для молодых взрослых, «Жить с целью и истинным намерением», прозвучавшего 11 января 2015 года в Университете имени Бригама Янга – Айдахо. Полную версию статьи можно прочитать на сайте devotionals.lds.org.

ЛИТЕРАТУРА

1. Socrates in Plato, *Apology* (2001), 55.

Вера, служение и батон хлеба

Ниссанка (Ниш) Муту Мудалиджи

В 2007 году я приехал в Армению из Шри-Ланки, чтобы получить образование; познакомившись с миссионерами, я крестился в следующем году. После крещения мне очень хотелось служить на миссии полного дня. Но у меня не было такой возможности, потому то мне было больше 25-ти лет; тем не менее, президент призвал меня служить на мини-миссии. В мои обязанности входила работа с другими старейшинами и проповедование Евангелия. Мне это очень нравилось.

Проверка мужества

Но в то время я был очень стеснен в средствах. Бизнес моего отца развалился, и он больше не мог посылать мне деньги. У меня было достаточно средств, чтобы купить продукты на несколько дней. Мой университет находился недалеко от места, где я жил, но до офиса миссии приходилось добираться около тридцати минут на автобусе. Дорога туда и обратно стоила 200 драм (около 50 центов США).

Я очень хотел возвышать свое миссионерское служение. Когда один из старейшин позвонил мне, предложив посетить нескольких прихожан вместе с ним и встретиться с ним в Центральном доме собраний – в сорока минутах езды автобусом, – я согласился, хотя у меня оставалось денег на один батон хлеба. Я пошел в Центральный дом собраний пешком. Был жаркий летний день, поэтому мне приходилось останавливаться в дороге, чтобы передохнуть и попить воды. Я потратил больше двух часов, чтобы добраться на место. Во время своего двухчасового пути домой я потратил последние деньги на хлеб.

Серьезное испытание

Вскоре после того, как я вернулся домой, мне позвонил тот же самый старейшина. Он сказал: «Ниш, извини, что я тебя снова беспокою, но одна из прихожанок заболела. Мог бы ты прийти сюда, чтобы быть моим напарником, когда я буду давать ей благословение?» Мне хотелось сказать ему, что я слишком устал после четырех часов хождения по жаре, но сердце не позволило это сделать. Моя вера придала мне сил и мужества, и я пообещал прийти.

Возвращаясь домой, я не чувствовал усталости. Единственное, о чем я мог думать, – это улыбка той пожилой женщины.

Сразу же после этого домой вернулся мой сосед по комнате. Я спросил, могу ли одолжить у него деньги, чтобы добраться до офиса миссии. Он сказал, что до конца месяца у него есть деньги только на продукты, поэтому он не может поделиться со мной.

Внезапно мой взгляд упал на батон свежего хлеба, который, – я только что купил и положил на стол – это была единственная пища, что у меня была. Я взял его в руки и сказал: «Я только что купил этот хлеб; мог бы ты купить его у меня за сто

РИСУНКИ ДУГА ФЭККЕЛА.

драм?» Он улыбнулся и согласился. Я взял деньги и поехал в офис миссии на автобусе.

Мы навестили заболевшую прихожанку, пожилую женщину, прикованную к постели болезнью. У нее едва хватило сил, чтобы открыть глаза и взглянуть на нас, но она улыбнулась мне. Она обращалась лично ко мне, делясь воспоминаниями о юных годах своей жизни. Она была счастлива видеть нас в своем доме. Вместе со старейшиной мы дали ей благословение. Она вновь улыбнулась нам, и я заметил, как просветлело ее лицо. Ее дочь сказала, что после нашего посещения впервые за несколько месяцев она увидела улыбку своей матери.

Я вновь потратил два часа на дорогу, но в этот раз я не чувствовал усталости. Единственное, о чем я мог думать, так это об улыбке этой пожилой женщины и нашем разговоре с ней. Я чувствовал, что это была воля Небесного Отца, чтобы я навестил ее; возможно, ей это было необходимо, чтобы почувствовать себя счастливой в эти последние дни ее жизни. Я был очень благодарен за возможность участвовать в этой встрече. Я попросил Небесного Отца благословить эту женщину. Я также попросил Его благословить меня пищей на каждый день, чтобы я мог пережить этот период нехватки средств.

Благословения свыше

Бог не оставил меня одного. В том месяце мои друзья поделились со мной продуктами. Мне никогда не приходилось ложиться спать голодным, хотя в кармане у меня не было ни пенни. Я каждый день ходил в офис миссии пешком, но никогда не чувствовал усталости. Возможность жертвовать помогала мне чувствовать себя счастливым.

В тот месяц я получил много приглашений на обед и на ужин. Однажды мы с соседом по комнате оба остались без денег, и на завтрак у нас был только батон хлеба. Тем вечером мы были очень голодны. Мы пошли на улицу, чтобы занять деньги у нашего друга, как вдруг перед нами остановилась машина, в которой было два американца. Они спросили, откуда мы родом. Когда мы сказали, что мы из Шри-Ланки, они пригласили нас к себе домой на ужин. Они были рады узнать больше о Шри-Ланке, а у нас был прекрасный ужин.

Я люблю моего Небесного Отца и благодарен за все благословения, которые Он постоянно дает мне. Он всегда рядом, чтобы помочь мне, и я каждый день ощущаю Его нежную заботу обо мне. ■

Автор живет в Армении.

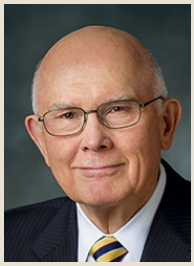

Старейшина Даллин Х. Оукс
Член Кворума Двенадцати Апостолов

ИЗБАВЛЕНИЕ ОТ ЛОВУШКИ

ПОРНОГРАФИИ

Каждому из нас следует научиться правильно реагировать на СМИ с материалами сексуального характера.

Десять лет назад я выступал на Генеральной конференции на тему порнографии. Я присоединил свой голос к голосам других руководителей, предупреждавших о разрушительном духовном влиянии порнографии. Я предупреждал, что слишком много мужчин и юношей уязвлены тем, что я называю «литературой, пропагандирующей незаконные половые отношения»[1]. Использование порнографии любого вида есть зло – это разрушает духовную чуткость, ослабляет способность проявлять силу священства и наносит вред самым близким отношениям.

Сейчас, десять лет спустя, я благодарен за то, что многие, услышав эти пророческие предупреждения и прислушавшись к ним, избежали порнографии и остались незапятнанными. Я также благодарен, что многие прислушались к пророческому предложению отказаться от порнографии, исцелить разбитые сердца и отношения и идти вперед по пути ученичества. Но я, как никогда раньше, обеспокоен тем, что некоторые среди нас остаются жертвами порнографии, особенно наши молодые мужчины и все большее число молодых женщин.

Главная причина распространения проблемы порнографии заключается в том, что в современном мире слова или изображения сексуального характера и их влияние распространяются повсюду: с ними можно столкнуться в фильме, телепрограмме, социальной сети, текстовых сообщениях, телефонных предложениях, рекламе, книгах, музыке и повседневных разговорах. В результате каждый из нас неизбежно сталкивается с сексуально окрашенными посланиями на регулярной основе.

РИСУНОК DOM18NIC/ISTOCK/THINKSTOCK.

Если человек обратится к Господу со смирением, это приведет его к необходимости принять определенные истины, которые, при полном их понимании, придадут ему сил и избавят от чувства стыда.

I. Уровни вовлеченности

Чтобы помочь нам разобраться в этом распространяющемся зле, я хочу определить несколько различных уровней вовлеченности в порнографию и предложить способы борьбы с каждым из них.

В более ранние времена и обстоятельства наши наставления относительно порнографии были сосредоточены в основном на том, чтобы помочь людям избежать знакомства с порнографией или избавиться от этого пристрастия. В то время, когда это направление работы все еще актуально, прошлый опыт и нынешние обстоятельства показывают необходимость наставления, касающегося разных уровней использования порнографии между диаметрально противоположными полюсами – от избегания ее до пристрастия. Будет полезно сосредоточиться на четырех разных уровнях использования порнографии: (1) случайный просмотр, (2) периодическое использование, (3) постоянное использование и (4) неконтролируемое использование (пристрастие).

1. **Случайный просмотр.** Я убежден, что каждый из нас случайно наталкивался на порнографию. В этом нет греха, если мы отказываемся от этих материалов и не ищем их специально. Это подобно ошибке, которая требует исправления, а не покаяния[2].
2. **Периодическое использование.** Такое использование порнографии может быть нерегулярным или даже редким, но оно всегда преднамеренное, и в этом заключается его зло.

   Порнография разжигает и усиливает мощные сексуальные ощущения. Создатель дал нам эти чувства, руководствуясь Своей мудрой целью, но дал также заповеди, ограничивающие проявление этих чувств в рамках брака между мужчиной и женщиной. Порнография обесценивает надлежащее выражение сексуальных чувств и поощряет их проявление вне уз брака. Те, кто используют порнографию, заигрывают с силами настолько мощными, что они могут создать или разрушить жизнь. Не занимайтесь этим!

   Опасность любого намеренного использования порнографии, каким бы несерьезным или редким оно ни было, состоит в том, что оно всегда влечет за собой ее более частое использование, что неизбежно приводит к росту увлечения сексуальными чувствами и поведением. Ученые открыли, что изображения сексуального характера вызывают химическую реакцию мозга, поощряющую сексуальные чувства, что побуждает уделять больше внимания сексуальному поведению[3]. Безнравственное сексуальное поведение любого рода или уровня приводит к ощущению стыда, которое со временем закрепляется в человеке.
3. **Постоянное использование.** Повторяющееся намеренное использование порнографии может войти в привычку – «образец поведения, который повторяется до тех пор, пока не станет практически непроизвольным»[4]. Когда это входит в привычку, человек испытывает потребность в дополнительном стимулировании, чтобы добиться такой же реакции и получить удовлетворение.
4. **Неконтролируемое использование (пристрастие).** Поведение человека становится пристрастием, когда формирует некую «зависимость» (медицинский термин, который относится к использованию наркотиков, спиртных напитков, игромании и т. д.), достигающую «непреодолимого влечения», которое «становится важнее практически всего остального в жизни»[5].

Через благодать Иисуса Христа все люди могут получить прощение и обрести силы, чтобы измениться к лучшему.

II. Важное значение понимания этих уровней

Определив эти различные уровни, мы также понимаем, что не все, использующие порнографию преднамеренно, попали в зависимость от нее. На самом деле большинство юношей и девушек, страдающих из-за использования порнографии, не испытывают пристрастия к ней. Очень важно провести четкую грань – не только родителям, супругам и руководителям, которые хотят им помочь, но и тем, кто борется с этой проблемой. И вот почему.

Во-первых, чем глубже уровень вовлеченности человека – от случайного просмотра до периодического или повторяющегося сознательного использования, от постоянного использования до неконтролируемого (пристрастия), – тем сложнее исцелиться. Если поведение неправильно классифицировать как пристрастие, пользователь может подумать, что он утратил свободу воли и способность справиться с проблемой. Это может ослабить решимость человека исцелиться и покаяться. С другой стороны, более четкое понимание глубины проблемы, которая может оказаться не такой закоренелой или запущенной, как вы боялись, может придать надежду и возросшие способности, чтобы проявить свободу воли, прекратить это поведение и покаяться.

Во-вторых, как и с любым проявлением греха, сознательное использование порнографии отстраняет Святого Духа. Некоторые, испытавшие это чувство, ощущают побуждение покаяться. Другие, напротив, могут стесняться и стараться скрыть свою вину, прибегнув ко лжи. Они также могут испытывать стыд, что, возможно, приведет их к ненависти к самому себе. Если такое происходит, пользователи могут поверить одному из величайших лживых утверждений сатаны: то, что они сделали или продолжают делать, превращает их в плохих людей, недостойных благодати Спасителя и не способных покаяться. Это неправда. Мы не можем уйти достаточно далеко, чтобы оказаться вне зоны действия Спасителя и Его Искупления.

И, наконец, крайне важно не называть даже постоянное или неконтролируемое использование порнографии пристрастием, поскольку это неверно отражает обстоятельства или полную природу требуемого покаяния и исцеления. Более точное понимание того, на каком этапе этого процесса находится человек, позволит также лучше понять, какие действия необходимо предпринять для его исцеления.

III. Избегать порнографии

А теперь давайте рассмотрим, как можно избежать порнографии и избавиться от ловушки порнографии. Это будет полезным не только тем, кто пытается отказаться от использования порнографии, но также родителям и руководителям, которые хотят помочь им. Люди смогут успешнее избегать и преодолевать использование порнографии, если будут обсуждать эти вопросы с родителями и руководителями.[6].

Независимо от уровня вовлеченности в сознательный просмотр порнографии путь к исцелению, чистоте и покаянию требует одних и тех же основных принципов: смирения, ученичества, приверженности личному

ILLUSTRATION BY MAJIVECKA/ISTOCK/THINKSTOCK

Чтобы поступать в соответствии с этими истинами, от человека также требуется вновь подтвердить свое намерение жить как ученик Господа Иисуса Христа и делать то, что очищает и укрепляет его, помогая противостоять будущим искушениям.

плану изменения к лучшему, отчетности и поддержки, а также желания устоять в вере.

А. Смирение

Чтобы по-настоящему победить порнографию и связанное с ней поведение, человек должен развить в себе смирение (см. Ефер 12:27). Если человек обратится к Господу со смирением, это приведет его к необходимости принять определенные истины, которые, при полном их понимании, придадут ему сил и избавят от чувства стыда. Вот некоторые из этих истин:

- Каждый из нас – возлюбленное дитя любящего Небесного Отца.
- Наш Спаситель, Иисус Христос, любит и знает каждого из нас лично.
- Искупление Спасителя касается всех детей Божьих.
- Через благодать Иисуса Христа все люди могут получить прощение и обрести силы, чтобы измениться к лучшему.
- У каждого из нас есть бесценный дар свободы воли, который позволяет нам рассчитывать на власть и силу Искупления.
- Люди, которые борются с использованием порнографии, могут почерпнуть надежду в том факте, что другие успешно выиграли это сражение.
- Порнография – зло, но использование порнографии не делает человека воплощением зла.
- Любой человек сможет избежать ловушки порнографии и полностью исцелиться, но это возможно только с привлечением силы Искупления.
- Истинное покаяние в использовании порнографии требует большего, чем просто прекращение ее использования. Такое покаяние требует изменить свое сердце через Искупление Христа.

Принятие этих истин духовно готовит человека действовать в соответствии с ними, что открывает двери получения помощи от Господа для необходимых внутренних изменений ради покаяния и исцеления.

Б. Ученичество

Чтобы поступать в соответствии с этими истинами, от человека также требуется вновь подтвердить свое намерение жить как ученик Господа Иисуса Христа и делать то, что очищает и укрепляет его, помогая противостоять будущим искушениям. Это означает преданное личное проявление веры: ежедневная осознанная молитва и изучение Священных Писаний, посещение церковных собраний, служение, пост, а также (с разрешения епископа) вкушение причастия и служение в храме.

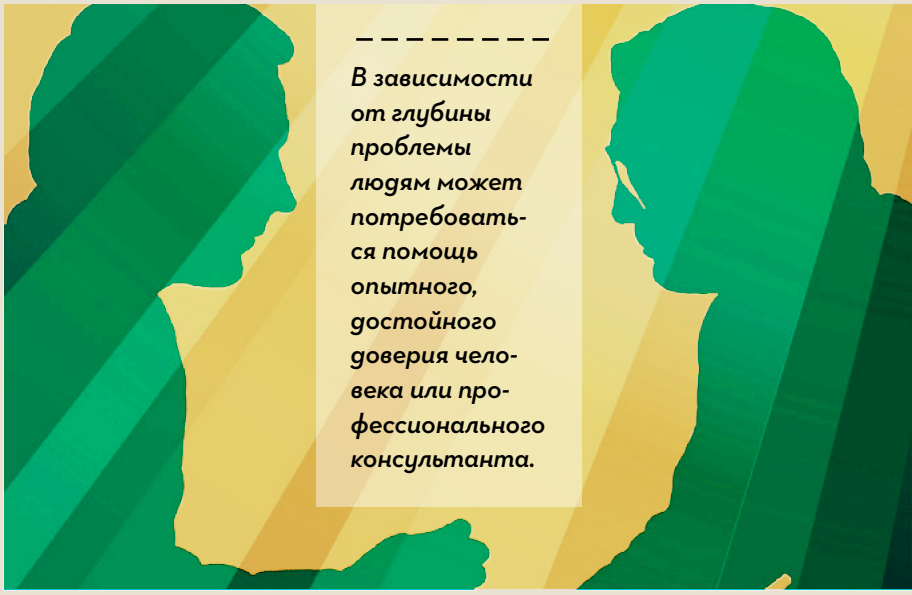

В зависимости от глубины проблемы людям может потребоваться помощь опытного, достойного доверия человека или профессионального консультанта.

В. Приверженность личному плану

Смиренные ученики Иисуса Христа развивают у себя чуткость, чтобы распознать глубокие чувства, социальную ситуацию и физическое окружение, которые стимулируют искушение использовать порнографию. Проанализировав эти стимулы, они разрабатывают личный план спасения, который поможет им

- распознавать искушения и тягу к порнографии при их появлении;
- установить определенный алгоритм поведения, чтобы не поддаваться искушению;
- перенаправить мысли и энергию в сторону Господа;
- составить список повседневных действий, укрепляющих их личное обязательство жить праведно.

Разрабатывая этот план, следует использовать замечательные источники, предлагаемые Церковью. Например, церковный сайт OvercomingPornography.org предлагает материалы, необходимые как для отдельных людей, так и для членов семьи и руководителей священства, готовых поддержать их. Кроме того, церковная программа избавления от зависимости доступна всем членам Церкви, страдающим от любого вида зависимости; она также поможет членам их семей.

PHOTO ILLUSTRATION BY INGRAM PUBLISHING/ISTOCK/THINKSTOCK

Г. Отчетность и поддержка

Смиренные последователи Иисуса Христа, которые признают, что нуждаются в Спасителе, будут также искать помощи у своего епископа, который был призван Господом в качестве их руководителя священства и является носителем ключей, позволяющих им покаяться. С согласия людей, вовлеченных в процесс покаяния, а также по вдохновению епископа можно также призвать человека, который будет работать с ними и помогать им. Какими бы ни были ваши обстоятельства, следующее наставление Президента Гордона Б. Хинкли (1910–2008 гг.) подходит всем:

«Взмолитесь Господу из глубин своей души, чтобы Он удалил от вас это пристрастие, которое порабощает вас. И пусть вам достанет смелости искать полных любви наставлений вашего епископа и, если потребуется, совета заботливых профессионалов»[7].

В зависимости от глубины проблемы людям может потребоваться помощь опытного человека или профессионального консультанта, достойного доверия, к которому они могут обращаться в любое время, чтобы укрепиться в моменты слабости, и который будет помогать им чувствовать личную ответственность за реализацию своего плана.

У каждого из нас есть бесценный дар свободы воли, который позволяет нам рассчитывать на власть и силу Искупления.

Д. Устоять в вере

Те, кто покаялись и были благословлены силой, чтобы преодолеть желание использовать порнографию, должны оставаться бдительными, поскольку искуситель все еще будет искать возможности использовать их человеческие слабости. Несмотря на все старания избегать порнографии, все равно можно случайно натолкнуться на нее. За время своей жизни люди должны научиться контролировать сексуальные ощущения, данные Богом, и поддерживать свое старание оставаться чистыми.

IV. Сострадание для всех

А сейчас – несколько слов о нашем отношении к тем, кто поддался искушению порнографии. Каждому из нас необходимо Искупление Иисуса Христа. Те, кто борется с искушениями порнографии, нуждаются в нашем сострадании и любви, когда они следуют необходимым принципам и шагам исцеления. Пожалуйста, не осуждайте их. Они не порочны и не безнадежны. Они – сыновья и дочери нашего Небесного Отца. Через должное и полное покаяние они могут стать чистыми, незапятнанными и достойными всех заветов и храмовых благословений, обещанных Богом.

Когда придет время создавать семьи, я призываю юношей и девушек быть осторожными и выбирать партнера, который станет вашим спутником в вечности, который будет чистым и незапятнанным перед Господом и достойным войти в храм. Те, кто полностью покаялись в использовании порнографии, достойны всех этих благословений.

V. Заключение

В нашей жизни каждый из нас столкнется с материалами сексуального характера. Под руководством нашего любящего Спасителя, включая заветы причастия, в которых обещается, что Дух Его будет всегда пребывать с нами (см. У. и З. 20:77), мы всегда можем ответить достойно. Я свидетельствую, что это необходимо делать, чтобы наслаждаться благословениями Того, Кому мы поклоняемся. Поступая так, мы более полно ощутим покой, исходящий от Спасителя, и будем держаться пути, который приведет нас к нашей вечной судьбе – возвышению. ■

ЛИТЕРАТУРА

1. Даллин Х. Оукс, «Порнография», *Лиахона,* май 2005 г., стр. 87–90.
2. См. Dallin H. Oaks, «Sins and Mistakes,» *Ensign,* Oct. 1996, 62–67.
3. См. Donald L. Hilton Jr., M.D., «Pornography Addiction—a Supranormal Stimulus Considered in the Context of Neuroplasticity,» *Socioaffective Neuroscience and Psychology,* vol. 3 (2013), socioaffectiveneuroscipsychol.net/index.php/snp/article/view/20767; см. также «Porn Changes the Brain,» fightthenewdrug.org.
4. *Webster's Encyclopedic Unabridged Dictionary of the English Language* (1989), «habit.»
5. *American College of Physicians Complete Home Medical Guide* (1999), 564.
6. Кроме того, молодые люди и их родители должны откровенно, но в подобающем тоне обсуждать вопросы воспроизводства потомства. Юноши и девушки, получающие сведения о половой жизни от своих сверстников, а не от родителей, более склонны искать информацию на эту тему через порнографию
7. Гордон Б. Хинкли, «Трагическое зло среди нас», *Лиахона,* ноябрь 2004 г., стр. 62.

В НУЖНОМ МЕСТЕ *в* НУЖНОЕ ВРЕМЯ

ВОСКРЕСНЫЕ УРОКИ

Тема этого месяца: **Стать более подобными Христу**

Говорили ли вам люди когда-нибудь, что ваши слова – это как раз то, что им нужно было услышать? Иногда это происходит по той причине, что Небесный Отец направляет вас в нужное время, чтобы помочь людям. Вы были настроены на голос Духа, поэтому смогли услышать подсказку от Небесного Отца. Оставайтесь достойными и будьте готовы помогать – вы не знаете, когда Ему понадобится ваша помочь, чтобы стать для кого-нибудь Ангелом.

Ниже приводятся две истории о людях, с которыми это произошло.

КВИТАНЦИЯ ЗА ПАРКОВКУ

Фатима Роча Гутьеррес

Вместе со своими друзьями из церкви я пошла в кино. Когда мы вошли в торгово-развлекательный центр, нам дали квитанцию за парковку. По окончании фильма мы поняли, что потеряли квитанцию. Сначала мы подумали, что сможем оплатить эту квитанцию, но ни у кого из нас не оказалось 180 песо для уплаты штрафа.

Неуплата грозила тем, что нашу машину могли оставить на парковке торгового центра для дальнейшей эвакуации, что было намного дороже. Отчаяние охватило моих друзей, особенно парня, который вел машину, поскольку она принадлежала его отцу. Я отошла в сторону, чтобы помолиться, и попросила Небесного Отца со всей своей верой и смирением помочь нам найти выход из этой ситуации и благополучно вернуться домой. Никогда не забуду, что произошло буквально через несколько секунд после окончания моей молитвы.

Пока я шла к машине, кто-то позади меня стал выкрикивать мое имя. Это был Франсиско, мой школьный друг. Он спросил, что я тут делаю, и я рассказала ему о случившемся. Без колебаний он достал кошелек и дал мне достаточно денег для оплаты потерянной квитанции. Этот добрый поступок стал незамедлительным ответом на мою молитву Небесному Отцу.

Возможно, Франсиско никогда не узнает, какую огромную помощь он оказал нам, но я знаю, что всегда буду глубоко благодарна за нее.

Иногда Небесный Отец отвечает на наши молитвы удивительным образом, но случайностей не бывает. Наш Небесный Отец и Иисус Христос знают нас в совершенстве и дают руководство в нашей жизни.

Я знаю: если мы живем праведно, то наслаждаемся

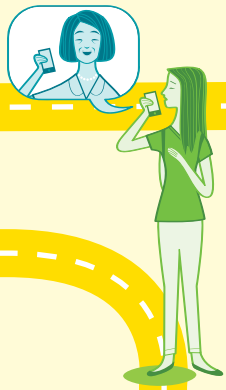

бесчисленными благословениями, которые может дать нам только Небесный Отец, включая Его обещание: «Если ты будешь делать всё это, то будешь вознесён в последний день» (Алма 37:37). ■

Автор живет в штате Нижняя Калифорния, Мексика.

СВОЕВРЕМЕННЫЙ ТЕЛЕФОННЫЙ ЗВОНОК

Чен Чин Чуан

С детства я не верил в Бога. В моей жизни было много потрясений, и в самые темные дни я был настолько подавлен, что хотел покончить с собой. Именно в такой момент ко мне в дверь постучали миссионеры. Евангелие оказалось именно тем, что мне было нужно; меня тянуло к нему, как магнитом.

С приходом в Церковь мои трудности не закончились, но я уже был в лучшем положении, чтобы противостоять влиянию искусителя. Впервые в жизни я понял, что значит чувствовать себя счастливым.

Несмотря на это, депрессия не собиралась так легко отпускать меня. Однажды я вновь был готов сдаться. В этот момент мне позвонила сестра Тинг, жена нашего епископа. Она сказала, что у нее возникло чувство, что нужно позвонить мне. Она спросила меня, как дела. Я излил ей свою душу. Для меня она была Ангелом, ниспосланным Богом.

Этот случай значительно укрепил меня. Моя вера окрепла. Я чувствовал себя так, словно могу победить смерть. Я чувствовал, что избавлен от своих страданий, как об этом говорится в Алма 36:2–3:

«Они были в рабстве, и никто не мог избавить их, кроме как Бог...

Всякий, кто возложит своё упование на Бога, будет поддержан в своих испытаниях и своих бедах, и своих невзгодах, и будет вознесён в последний день».

У меня все еще есть испытания, но теперь меня не так легко победить. Бог поддерживал меня во всех моих трудностях и заботах. Он спас меня от духовной темницы и плена, от самой смерти. Он – мой Спаситель. ■

Автор живет в Тайчжуне, Тайвань.

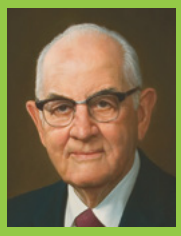

БОГ НАБЛЮДАЕТ ЗА НАМИ

«Бог действительно видит нас и наблюдает за нами. Но, как правило, Он помогает нам в наших нуждах через других людей. Поэтому жизненно необходимо, чтобы мы служили друг другу в Царстве».

Президент Спенсер В. Кимбалл (1895–1985 гг.), *Учения Президентов Церкви: Спенсер В. Кимбалл* (2006 г.), стр. 97.

РИСУНОК БРАЙАН БИЧ.

ВАША КНИГА ЖИЗНИ

*Что **вы** напишете в ней?*

Каждый день открывает перед вами новую страницу. Живите так, чтобы на каждой странице было написано: «Я рад, что сделал это», а не «Как жаль, что я не...».

(См. Л. Том Пэрри, «Как заполнить свою книгу жизни», *Лиахона,* май 2014 г., стр. 61).

ФОТОИЛЛЮСТРАЦИЯ УЭЛДЕНА Ч. АНДЕРСЕНА, ТРЭВИСА ДЕМИНГА И ШЕРИЛ И. ДЖОНСОН;
ФОТО © HEMERA/THINKSTOCK, PHOTODISC/THINKSTOCK И ISTOCK/THINKSTOCK.

Бытие 1:26–27

Что значит быть созданным по образу и подобию Бога?

ОБРАЗ БОГА

«Признание силы более высокого порядка, чем ты сам, ни в коем случае не принижает; напротив, это возвышает. Если мы осознаем, что были созданы по образу Бога, то нам будет не трудно приблизиться к Нему… Это знание, обретенное с помощью веры, поможет обрести внутренний мир и глубокий покой».

President Thomas S. Monson, «The Lighthouse of the Lord,» *Ensign,* Nov. 1990, 95–96.

СОТВОРИМ

Это слово, используемое во множественном числе, предполагает, что Бог обращается к кому-то еще – поскольку так оно и есть на самом деле. Джозеф Смит учил: «Вначале глава Богов созвал совет Богов. Они сошлись вместе и задумали [подготовили] план – создать мир и населить его людьми» (*History of the Church,* 6:308) На этом совете был Господь Иисус Христос и другие (см. Моисей 2: 26–27; Авраам 4:26–27).

ПО ПОДОБИЮ НАШЕМУ

«Сам Бог был когда-то таким же, какие мы сейчас, а ныне это человек, получивший возвышение, и Он восседает там, на Небесном престоле! Это великая тайна. Если бы завеса сегодня разодралась и… если бы вы Его увидели сегодня, то вы увидели бы, что всем Своим обликом, внешним видом и состоянием Он подобен человеку».

***Учения Президентов Церкви: Джозеф Смит* (2007), стр. 46.**

26 И сказал Бог: сотворим человека по образу Нашему и по подобию Нашему, и да владычествуют они над рыбами морскими, и над птицами небесными, и над скотом, и над всею землею, и над всеми гадами, пресмыкающимися по земле.

27 И сотворил Бог человека по образу Своему, по образу Божию сотворил его; мужчину и женщину сотворил их.

«Человек – дитя Бога, сформированное по образу Божию и наделенное Божественными свойствами, и так же, как младенец, сын земных отца и матери, способен в назначенное время вырасти во взрослого человека, так и неразвитый отпрыск Небесного происхождения способен, получая опыт эпох и вечностей, развиться в Бога».

The First Presidency, «The Origin of Man,» *Improvement Era,* Nov. 1909, 81; *Ensign,* Feb. 2002, 30.

ВЛАДЫЧЕСТВУЮТ

«Земля и все, что находится на ней, должны использоваться ответственно, чтобы поддерживать человеческую семью. Однако все люди – управители, а не хозяева этой Земли и ее щедрот, и будут ответственны перед Богом за все, что они сделали с Его творениями».

«Environmental Stewardship and Conservation», mormonnewsroom.org; см. также Учение и Заветы 104:13–15.

МУЖЧИНУ И ЖЕНЩИНУ

«Все мужчины и женщины имеют подобие всеобщих Отца и Матери и являются в буквальном смысле сыновьями и дочерьми Божества».

The First Presidency, «The Origin of Man,» *Improvement Era,* Nov. 1909, 78; *Ensign,* Feb. 2002, 29.

«Пол неразрывно связан с сущностью и предназначением каждого в его предземной, земной и вечной жизни».

«Семья. Воззвание к миру», *Лиахона,* ноябрь 2010 г., стр. 129.

От редакции. Эта страничка предназначена не для того, чтобы дать исчерпывающее объяснение выбранных стихов из Священных Писаний для углубленного изучения в семинарии, а для того, чтобы послужить отправной точкой для вашего самостоятельного изучения.

МОИ ПОИСКИ ИСТИНЫ

Меня всегда учили, что Бога нет, но я решил разобраться с этим сам.

Пенг Хуа

Воспитанный в одной из азиатских стран с высокой конкуренцией и отсутствием интереса к религии, я всегда испытывал огромное желание стать успешным человеком, но у меня не было никаких вечных принципов или истин, которые направляли бы меня. В моей стране слово «успешный» означает «богатый» и «влиятельный».

Мои родители всегда учили меня, что Бога нет. Для них религия или Бог были вздором, предназначенным только для слабых людей. Долгое время я считал себя атеистом. Они учили меня, что я никому не должен доверять, кроме самого себя. Поэтому с юных лет мои чрезмерные амбиции были для меня наилучшим стимулом учиться и работать чрезвычайно усердно.

Мои родители возлагали на меня высокие ожидания. Они хотели, чтобы я всегда получал наивысшие баллы. Я расстраивался, видя их разочарованные лица или слыша, как они ссорятся между собой из-за моих плохих оценок. Помимо обычных школьных уроков, я также выполнял дополнительные задания на выходные, чтобы мои средним баллом всегда были пятерки.

Даже достигая намеченных целей, я чувствовал, что для меня в жизни уготовано что-то еще. В глубине души я знал, что, несомненно, должно быть нечто большее.

Однажды я решил, что должен сам разобраться, есть ли Бог на самом деле. Если Бог действительно существует, я хотел узнать, чего Он желает от меня, или же я хотел убедиться, что религия – это действительно вздор, предназначенный для слабых. Я не боялся получить любой из этих ответов. Я просто хотел знать истину.

Приблизительно в это же время я близко сдружился с одним из игроков моей баскетбольной команды по имени Тейлор. Однажды утром я попросил его подвезти меня в школу. Он согласился, но сказал, что нужно будет встать на час раньше, чтобы посетить с ним занятие семинарии. Я неохотно согласился, не зная, что это такое. Семинария мне понравилась, хотя это можно было отнести в большей мере к тому, что я чувствовал, а не к тому, что я узнал.

Вскоре после этого Тейлор предложил мне пойти с ним в церковь. Сначала я подумал, что в церкви будет немного скучно и непонятно, но меня глубоко тронуло теплое и спокойно чувство, которое я ощутил во время Богослужения.

Несмотря на это, я все еще не был уверен, имеют ли эти хорошие чувства какое-либо отношение к Богу. Как мне знать, что я это не придумал сам? Как мне знать, что это не я сам вызываю у себя такие чувства?

После продолжительной внутренней борьбы я встретился с мамой Тэйлора в поисках ответов на свои вопросы. Она сказала, что я могу получить ответы, читая Священные Писания и молясь, чтобы получить ответы на волнующие меня вопросы. Я молился, но так и не получил ответа, но старался соблюдать правила и заповеди, о которых я узнавал. Часто я испытывал разочарование. Я ожидал чудесного и яркого явления Бога или какого-нибудь чудесного события, которое докажет, что Бог есть. По сути, я хотел сразу же получить непоколебимое свидетельство. На самом деле, чем больше я молился, тем большую ясность я ощущал в своей жизни. Чем тверже я соблюдал заповеди, тем счастливее я становился. Чем больше я читал Священные Писания, тем больше откровений я получал. Постепенно мое свидетельство возросло, подобно утреннему солнцу, поднимающемуся из-за горизонта.

Мне понадобилось два года, чтобы принять решение и креститься, став членом Церкви Иисуса Христа

РИСУНОК ДЭНА БУРРА.

МЫ МОЖЕМ ВЫБРАТЬ ВЕРУ

«Вера и свидетельство – это не пассивные принципы. Они не приходят к нам сами по себе. Вера – это то, что мы выбираем: мы надеемся на это, мы трудимся ради этого, и мы ради этого жертвуем. Мы никогда не придем случайно к вере во Спасителя и Его Евангелие, так же как никогда не будем случайно молиться или платить десятину. Мы активно выбираем поверить – подобно тому, как выбираем соблюдать и другие заповеди».

Старейшина Л. Уитни Клейтон, член Президентства Семидесяти, «Выберите веру», *Лиахона*, май 2015 г., стр. 38.

Святых последних дней. Хотя я и раньше придерживался многих высоких нравственных норм и хороших принципов, теперь я мог сказать, что нашел вечную и окончательную истину: Бог жив. Иисус есть Христос, наш Спаситель и Искупитель. Небеса открыты. Пророк Бога сейчас живет на Земле. Искупление Иисуса Христа реально. Бог действительно прощает всех кающихся грешников. Возможно, я не так умен и талантлив, как другие, но у меня есть бесценное знание. ■

Автор живет в штате Калифорния, США.

Удивительные
ЮНОШИ И ДЕВУШКИ В СВЯЩЕННЫХ ПИСАНИЯХ

Можно учиться на примерах многих праведных юношей и девушек, чьи истории записаны в Священных Писаниях, и следовать им.

Гизела Гутьер

Господь любит молодежь Церкви. Он очень доверяет вам. Во все времена Господь вдохновлял доблестных юношей и девушек возглавлять и благословлять Свой народ. Он нуждается в их творческих способностях, мужестве и уникальности. Так всегда было и всегда будет.

Многие примеры юных героев проходят красной нитью через все Священные Писания. Хотя они и жили много лет назад, вы можете следовать их примеру и учиться у них. У них были семейные проблемы; они жили среди нечестивых людей; они сталкивались с «голиафами», но их мужество, послушание и вера в Иисуса Христа помогли им справиться с этими испытаниями, как помогут и вам.

Авраам

Решительность Авраама, его мужество и готовность возвышать свой голос против беззакония были удивительны, особенно если принять во внимание тот факт, что его отец поклонялся идолам. В юности он настолько твердо отстаивал праведность, что его чуть не убили, чтобы принести в жертву (см. Авраам 1:2–7).

Иосиф из Египта

Ему было семнадцать лет, когда его братья продали его в рабство, но с благословениями от Господа Иосиф смог извлечь пользу из этой сложной ситуации. Он никогда не чувствовал себя побежденным, потому что никогда не сдавался. Он постоянно полагался на Господа. Внутреннее величие Иосифа проявилось в том, как великодушно он прощал все несправедливости по отношению к себе (см. Бытие 37, 45).

Давид

В подростковом возрасте Давид был пастухом и сражался с медведем и львом, чтобы защитить овец своего отца. Он обрел уверенность в себе благодаря своей вере в Небесного Отца, а не навыкам пастуха, как он показал это в своем сражении с Голиафом (см. 1-я Царств 17:32–54).

Есфирь

Она была готова принести в жертву свою жизнь ради спасения своего народа. Ее духовные качества, а не физическая красота сделали ее великой (см. Есфирь 4–5).

Даниил

Он оставался послушным закону здоровья от Господа, несмотря на то, что другие нарушали его. Он молился, несмотря на то, что молитва Небесному Отцу была против указа царя. Благодаря своей праведности и открытости для внушений Духа, Господь благословил Даниила даром толкования снов и видений. Он получил силу и мудрость от

РИСУНОК ЭНДРЮ БОСЛИ.

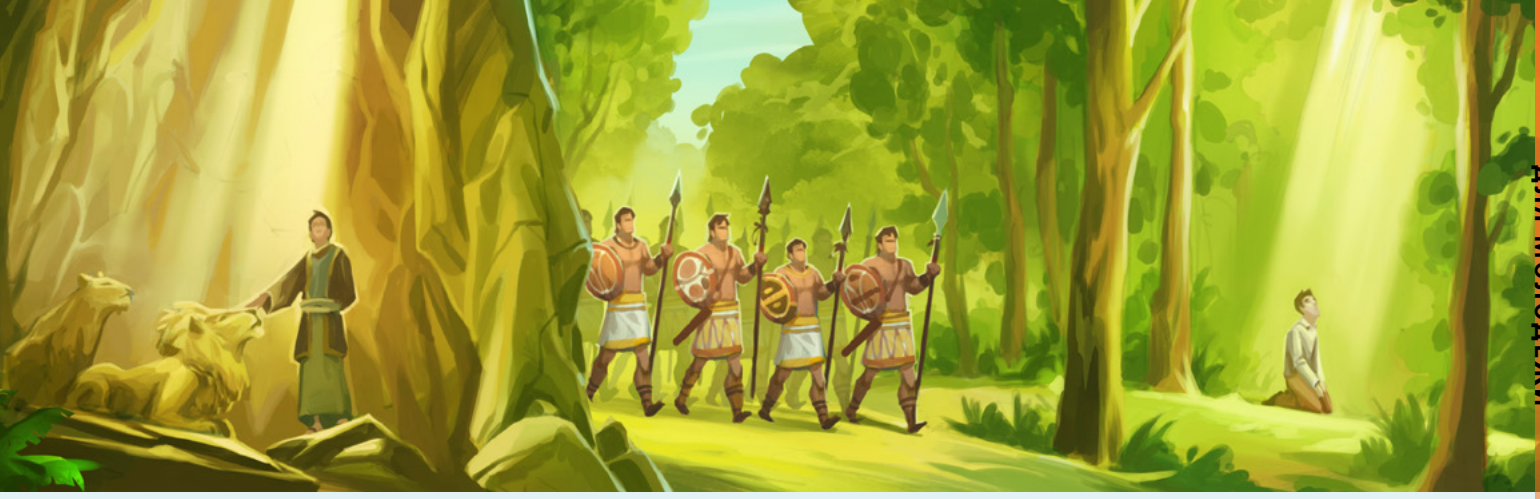

Небесного Отца в такой мере, что во времена опасности у него была власть призвать силу Небес (см. Даниил 1:6).

Нефий

Нефий преподнес нам невероятный урок, когда сказал: «Я пойду и сделаю то, что повелел Господь» (1 Нефий 3:7). У него было достаточно мужества, чтобы выполнять то, что ему было велено. Жил ли он в удобном доме? Нет. Он жил в пустыне много лет. Все ли у него складывалось хорошо? Нет. Его братья часто гневались на него и даже пытались убить его. Несмотря на это, он всегда соблюдал заповеди Господа.

Две тысячи юных Аммонитян

Эти юноши были воспитаны преданными родителями, и их благословила их вера в слова своих матерей. Они научились слушать и исполнять все в точности, и в своих сражениях они не сомневались в том, что Небесный Отец защитит их (см. Алма 56:45–48).

Мормон

Когда ему было пятнадцать лет, Господь навестил его, потому что Мормон был смиренным, чистым и незапятнанным, несмотря на греховность людей, окружавших его. В пятнадцать лет Мормон также стал руководителем армии. Позже ему доверили хранить Священные Писания (см. Мормон 1–2).

Джозеф Смит

В возрасте четырнадцати лет изучал Священные Писания и молился, чтобы узнать, к какой церкви ему присоединиться. Господь призвал его восстановить Евангелие и Церковь Иисуса Христа. Джозеф посвятил всю свою жизнь исполнению этого поручения, не взирая на препятствия и трудности. Когда ему было семнадцать лет, его посетил Ангел Мороний и показал золотые листы. Даже в юном возрасте Джозеф Смит был прекрасным учителем и примером для окружающих (см. Джозеф Смит – История 1).

Ваши дни

Прошли ли дни удивительных юношей и девушек? Нет! Ангел Мороний сказал Джозефу Смиту, что пророчество Иоиля скоро будет исполнено:

«И будет после того, излию от Духа Моего на всякую плоть, и будут пророчествовать сыны ваши и дочери ваши; старцам вашим будут сниться сны, и юноши ваши будут видеть видения.

И также на рабов и на рабынь в те дни изолью от Духа Моего» (Иоиль 2:28–29; см. Джозеф Смит – История 1:41). ■

Автор, служившая учительницей семинарии, жила в Германии и умерла в 2012 году.

«Когда моя мама болела, мы постились и молились за нее, но она все равно умерла. Как можно смириться с этим?»

Это грустное время в вашей жизни. Нет ничего плохого в том, что вы ищете утешения и ответы на многие вопросы: «Почему она не выжила? Увижу ли я ее когда-нибудь снова? Как мне жить без нее?»

Евангелие Иисуса Христа приносит утешение и дает ответы. Господь обещал: «Блаженны все плачущие, ибо они будут утешены» (3 Нефий 12:4). Ищите влияния Святого Духа, ибо Он – Утешитель.

Вы сомневаетесь, были ли услышаны ваши молитвы. Будьте уверены: Небесный Отец всегда слышит наши молитвы. Священные Писания и живущие Пророки подтверждают, что это истина. То, что Господь сказал Джозефу Смиту, касается и вас: «Твои молитвы и молитвы братьев твоих дошли до ушей Моих» (У. и З. 90:1). Но нам необходимо помнить, что Небесный Отец отвечает на наши молитвы с точки зрения вечной перспективы (см. Исаия 55:8–9). Именно поэтому мы следуем примеру Спасителя и просим о благословениях, но затем искренне просим, чтобы была исполнена воля Отца (см. от Луки 22:42).

Как бы ни было трудно сейчас, это испытание может стать временем вашего духовного роста. Вы можете учиться проявлять веру в волю Бога, даже если это означает, что ваша мама не выздоровела. Безусловно, вам бы хотелось, чтобы она жила. Но испытание в этой земной жизни состоит в том, чтобы доверять Богу во все времена – особенно в трудные. Если вы доверяете Ему, «всё будет содействовать ко благу вашему» (У. и З. 90:24).

Смерть – это часть плана Бога

Согласно плану счастья, созданному для нас Небесным Отцом, наше возвращение в Его присутствие основывается на смерти и воскресении, что поможет нам перейти из этого смертного состояния в бессмертное. Вам нужно просто принять тот факт, что смерть – это часть плана, и верить, что однажды вы снова будете вместе со своей ушедшей мамой. Знайте, что ваша мама сейчас в духовном мире и что она ожидает вас.

Дэвид М., 18 лет, провинция Западное Касаи, Демократическая Республика Конго

Она в духовном мире

Два года назад у моей мамы диагностировали рак. Смотреть на ее страдания было невыносимо. Я очень переживал, что не в силах хоть что-нибудь сделать. И хотя моя мама поправилась, это было очень непростое время. Ваша мама сейчас находится в том месте, где нет боли или страданий. Вам тяжело, потому что вы ее больше не видите, но вы не одиноки. Она всегда будет любить вас, а наш Небесный Отец всегда будет рядом с вами, чтобы поддерживать вас, когда вам тяжело. Вы никогда не будете покинуты. Иисус Христос перенес боль всего мира; Он знает, как вы себя чувствуете и через что вам приходится проходить. Сделайте то, что сделал я во времена испытаний: придите к Нему, и Он облегчит ваше бремя.

Шилон У., 18 лет, Чиуауа, Мексика

Ответы имеют целью оказать помощь и дать повод для размышлений, не претендуя на изложение официальной позиции Церкви.

Ваша семья воссоединится

Моя мама умерла, когда мне было всего двенадцать лет. В то время я еще не была членом Церкви. Когда она заболела, я часто молилась, чтобы моя мама поправилась. У меня была крепкая вера, и я доверяла Богу, надеясь, что она восстановит свое здоровье. К сожалению, она так и не поправилась. Я не знала, почему ей было суждено умереть в таком молодом возрасте и оставить меня одну, хотя я была еще подростком. Я была так разгневана, что дошла до такого состояния, что усомнилась в существовании Бога. Сейчас, став членом Церкви, я понимаю план спасения. Я знаю, что она ожидает меня, и что наша семья воссоединится.

Инае Л., 19 лет, Минас-Жерайс, Бразилия

Испытания учат нас

Моя мама умерла три года назад. Ваши отношения с Небесным Отцом и Спасителем укрепятся, если вы будете обращаться к Ним в это трудное время. Вы поймете, что испытания, какими бы ужасными они ни были, могут стать и благословениями. Молитесь вашему Небесному Отцу и просите о покое и утешении. Доверяйте плану Господа, созданному для вас. Осознайте, что Небесный Отец знает, куда мы идем и что нам нужно, чтобы добраться туда. Господь любит вас и хочет, чтобы вы имели радость. Наши испытания учат нас и помогают становиться сильнее.

Меган Б., 18 лет, провинция Онтарио, Канада

Вы вновь увидитесь

Моя бабушка умерла, когда моей маме было семнадцать лет. Семья молилась и постилась за нее в течение нескольких недель перед ее смертью. Ей также дали благословение священства. Самое большое утешение моей маме приносило знание о том, что в жизни грядущей она вновь увидится со своей мамой. Цель моей мамы заключается в том, чтобы прожить свою жизнь достойно этого благословения. Мне жаль, что у меня не было возможности познакомиться с бабушкой в этой жизни, но я ожидаю того времени, когда мы наконец увидимся.

Кэри Р., 15 лет, штат Юта, США

ВЫ СДЕЛАЛИ ВСЕ ВОЗМОЖНОЕ

«Об исцелении больных [Господь] ясно сказал следующее: ‘И еще будет так, что тот, кто верует в Меня во исцеление свое *и не назначено ему умереть*, будет исцелен» (У. и З. 42:48; курсив мой. – Л. Б. В.). Все мы слишком часто упускаем из виду это условие: ’и не назначено ему умереть’… Пожалуйста, не отчаивайтесь, если после пылких молитв и благословения священства тот, кого вы любите, не поправляется или даже уходит из этой жизни. Утешьтесь тем, что вы сделали все возможное… Весь этот опыт молитвы, поста и веры был нужен скорее *нам самим*, а не ему».

Старейшина Ланс Б. Викмен, член Кворума Семидесяти с 1994-го по 2010-й год, «Если же и не будет того», *Лиахона*, ноябрь 2002 г., стр. 30–31.

СЛЕДУЮЩИЙ ВОПРОС

«Некоторые люди говорят, что мне нужны друзья, не разделяющие мои нравственные нормы, чтобы я окреп. Действительно ли это так?»

Пришлите свой ответ и, при желании, свою фотографию в высоком разрешении, не позднее 15 ноября 2015 года по адресу: liahona.lds.org, по электронной почте liahona@ldschurch.org или почтой (см. адрес на стр. 3).

Обязательно включите в письмо, отправляемое вами по электронной или обычной почте, следующие сведения и разрешение: (1) ФИО, (2) дату рождения, (3) наименование прихода или небольшого прихода, (4) кола или округа, (5) свое письменное разрешение и, если вам не исполнилось 18 лет, разрешение одного из ваших родителей (можно по электронной почте) на публикацию вашего ответа и фотографии.

Редакция оставляет за собой право редактировать письма для их сокращения или для большей ясности.

Решение-победитель

Ей выпал шанс играть в команде победителей. Как же ей сказать «Нет»?

Марисса Уиддисон
Церковные журналы
Основано на реальных событиях

«Помни день субботний, чтобы хранить его святым» (Мосия 13:16).

Миранда быстро вошла в дверь, радуясь, что дома было прохладнее, чем жаркий летний день за окном. Она вспотела после последнего футбольного матча этого сезона и была очень расстроена, потому что ее команда «Тил Турбос» проиграла. Снова.

Мама зашла в комнату и принесла бутылку с водой и пакет с кусочками апельсинов, оставшихся после игры. «Ты замечательно играла. Быть вратарем очень трудно».

Миранда *действительно* хорошо играла. Она блокировала множество ударов по воротам, и ее удары по мячу были сильнее обычного. Но большинство девочек из ее команды до этого никогда не играли в футбол, и сегодня было официально признано, что они проиграли все игры последнего сезона.

«Как бы мне хотелось быть в команде, которая хоть иногда выигрывает!» Несколько слезинок появилось в уголках глаз Миранды и скатились на сине-зеленую футболку. Она крепко зажмурилась, и в этот момент зазвонил телефон.

Мама подняла трубку и через несколько секунд сказала: «Это тебя».

«Привет, это Миранда? Это Том, тренер команды «Чили Кикерс». Я наблюдал сегодня за тобой во время игры. Ты замечательно играла».

Сердце Миранды забилось быстрее. «Чили Кикерс» были лучшей футбольной командой в их лиге!

«Наша команда в следующем месяце едет на региональный чемпионат. Ты так хорошо играла, что я решил пригласить тебя с нами в качестве запасного вратаря».

Сердце Миранды было готово выпрыгнуть из груди. Ей выпал шанс играть в команде победителей!

«Я с удовольствием поеду!» – сказала Миранда. Перед тем, как положить трубку, они обсудили вкратце некоторые подробности, и потом Миранда побежала в другую комнату, чтобы рассказать обо всем маме. Вместе они стали вносить в семейный календарь даты тренировок и матчей.

Внезапно мама перестала писать, и ее рука с

РИСУНОК БРЭДА ТИРА.

карандашом зависла над квадратиками на календаре.

«Ой! Миранда, эти матчи проходят по воскресеньям. Вот, смотри». Она указала на расписание матчей и повернулась к Миранде с обеспокоенным лицом. «Как ты думаешь, что мы должны сделать?»

У Миранды сжалось сердце, и она прикусила губу, размышляя над решением. Мама может позволить ей участвовать в матчах, если попросить ее об этом, но когда Миранда представила себе, что нужно будет играть по воскресеньям и пропускать собрания, у нее засосало под ложечкой. Она знала, что в воскресенье нужно ходить в церковь и поклоняться Небесному Отцу, а играя в футбол, это будет невозможно.

«Думаю, мне нужно перезвонить ему и сказать, что я не смогу играть», – сказала Миранда. Она старалась не расплакаться. Хотя она и знала, что сделала правильный выбор, было трудно отказаться о того, чего ей так сильно хотелось.

«И знаешь, что я думаю? – спросила мама, крепко обнимая ее. – Я считаю, что ты – замечательный ребенок!»

В то воскресенье, сидя на собрании Первоначального общества, Миранда размышляла о правильном решении, которое она приняла. Тренер очень удивился, когда она перезвонила ему и сказала, что не может играть в футбол по воскресеньям. Он пытался убедить ее изменить свое решение, но она была непреклонна. Сейчас, слушая песни и уроки Первоначального общества, Миранда улыбалась. Чувство покоя, которое она ощущала в своем сердце, подсказывало ей, что она находится в правильном месте. В конце концов она приняла решение победителя. ■

ДЕНЬ ОТРАДЫ

Священные Писания учат нас, что день субботний должен быть днем отрады (см. Исаия 58:13). Что радостного вы можете делать по воскресеньям? Назовите несколько прекрасных, интересных способов поклониться Небесному Отцу.

УГОЛОК ВОПРОСОВ

Что тебе больше всего нравится как члену Церкви?

Мне нравится, что во время причастия мы принимаем хлеб и воду в память об Иисусе Христе. Хлеб напоминает о Его теле, а вода – о Его крови. Принимая причастие, мы можем закрыть глаза и думать обо всем, что Иисус сделал для нас.

Ава Дж., 9 лет, штат Северная Каролина, США

Мне нравится знать, что что семьи могут быть вместе вечно. (Ренее)

Я могу дружить с ребятами, могу читать Священные Писания каждый день и изучать Евангелие. (Ральф)

Ренее и Ральф И., 9 и 10 лет, Манила, Филиппины

Мне нравится чувствовать влияние Святого Духа. Я очень сильно чувствую влияние Святого Духа, слушая выступления и уроки. А еще я чувствую Его влияние, когда помогаю другим людям.

Кейли К., 7 лет, штат Вирджиния, США

Больше всего мне нравится, что мы можем учиться и играть одновременно и узнавать больше об Иисусе Христе. Мне нравится узнавать о Нем больше, потому что Он – мой Спаситель. (Лиз)

Мне нравится узнавать больше об Иисусе, и я знаю, что Он любит нас. (Лало)

Лиз и Лало С., 8 и 6 лет, штат Калифорния, США

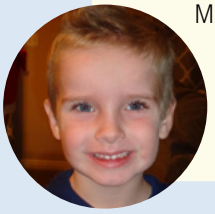

Мне нравится ходить в Первоначальное общество и петь песни.

Хэйден Х., 5 лет, штат Юта, США

Мне нравится узнавать больше об Иисусе Христе, а еще я люблю ходить в Первоначальное общество и общаться с друзьями.

Кэтрин У., 7 лет, штат Северная Каролина, США

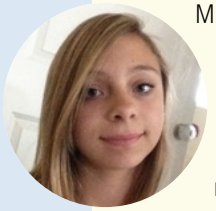

Мне нравится, что я могу знакомиться с новыми друзьями и рассказывать о Евангелии своим друзьям, которые не ходят в церковь. Я могу слушать Генеральную конференцию и выступления Пророка и Апостолов. А еще бывает очень весело на семейных домашних вечерах, потому что иногда мы идем гулять и покупаем мороженое. Ням!

Саванна Х., 12 лет, штат Вашингтон, США

СЛЕДУЮЩИЙ ВОПРОС.

«Когда мои мама и папа ссорятся, я очень волнуюсь и расстраиваюсь. Что я могу сделать?»

Можете поделиться своими советами? Присылайте свои ответы и фото не позднее 31 октября 2015 года. Наш адрес можно найти на стр. 3 или прислать свой ответ на электронную почту: liahona@ldschurch.org (Укажите в теме письма «Question Corner».) Не забудьте прислать разрешение родителей!

Ответы имеют целью оказать помощь и дать повод для размышлений, не претендуя на изложение официальной позиции Церкви.

НАША СТРАНИЧКА

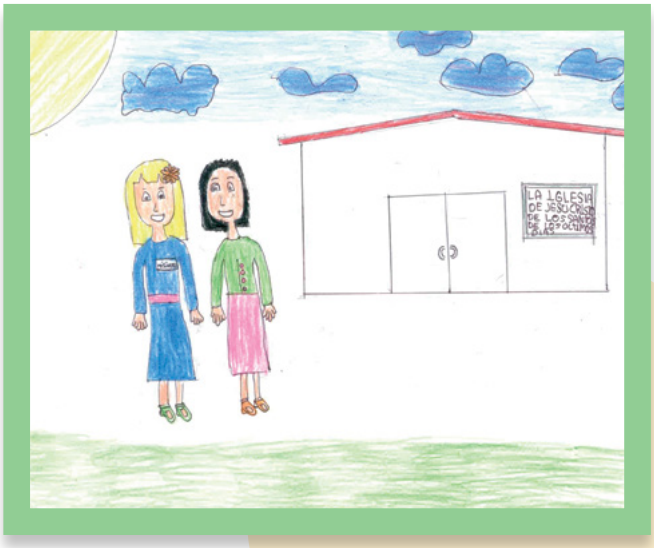

Сестры-миссионерки, Эбрил С., 9 лет, Мексика

Четыре мальчика из одного прихода в Аргентине крестились в один день. Их епископ (в центре) стоит рядом с ними.

БЛАГОДАРЮ ТЕБЯ, БОЖЕ

Спасибо Тебе, Боже, за свет,
Сияет он и днем, и ночью.
Спасибо Тебе, Боже, за деревья,
В ветвях их утихает самый сильный ветер.
За все Тебе спасибо, Боже, хоть трудно это выразить словами,
Но знаю я всем сердцем, что Ты создал мою жизнь.
И пусть не всегда в этой жизни все идет гладко,
Пока я дышу, я счастлива.

Ниша Дж., 10 лет, Республика Палау

Мой брат и друг нашей семьи получили призвания на миссию. Мы шесть часов ехали на машине в храм во Фрайберге, Германия, чтобы они смогли получить свое храмовое облечение.

Мы провели в храме пять дней, поэтому моя семья смогла выполнить много храмовой работы. На территории храма есть есть гостиница для посетителей храма. Вместе с несколькими другими детьми я помогала садовнику, и он дал нам мороженое. Нам было очень весело.

Я с нетерпением жду следующего года, когда мне исполнится двенадцать лет, и я смогу выполнять крещения в храме.

Алика С., 11 лет, Словакия

Изучайте в этом году Новый Завет вместе!

Петр, Корнилий и Ангел

Эрин Сандерсон

После того, как Иисус воскрес и вознесся на Небеса, Петр и другие Апостолы проповедовали Евангелие в разных местах, но только Иудеям.

Корнилий был одним из командиров римской армии. Он верил в Бога, но не был Иудеем. Ангел явился ему и велел позвать Петра. Корнилий послал своего слугу за Петром, и Святой Дух велел Петру пойти с ним.

В доме Корнилия Петр обучал многих людей, собравшихся там. Он рассказал им о Евангелии Иисуса Христа. Ощутив влияние Святого Духа, они поняли, что это истина. Узнав, что Петр проповедовал не Иудеям, его друзья были поражены. Но Петр сказал им, что теперь он знает: Евангелие Иисуса Христа предназначено для всех людей (см. Деяния 10:1–48; 11:1–18). ■

Автор живет в штате Юта, США.

СЛЕВА ВВЕРХУ: ФОТОИЛЛЮСТРАЦИЯ КРЕЙГА СТЭПЛИ; СПРАВА: *ОБРАЗ ХРИСТА*, С КАРТИНЫ ГЕНРИХА ГОФМАНА; ПУБЛИКУЕТСЯ С ЛЮБЕЗНОГО РАЗРЕШЕНИЯ C. HARRISON CONROY CO, INC.

БУДЬТЕ ГОТОВЫ ДЕЛИТЬСЯ!

Один из способов стать хорошим миссионером – стараться больше походить на Иисуса. Вырежьте таблички и впишите в них черты, которые вы хотели бы применять на практике. Возможно, вы захотите работать над тем, чтобы быть «Старейшиной Добрым» или «Сестрой Благодарной». Поместите эти таблички в таком месте, где они будут напоминать вам о вашей цели.

Старейшина

Сестра

Сестра

Старейшина

СЕМЕЙНЫЙ РАЗГОВОР

Прочитайте от Матфея 28:19–20. Обсудите, как мы можем делиться Евангелием со всеми людьми. Подумайте о вопросах на Евангельскую тему, которые могут задать вам ваши друзья или соседи. В кругу семьи можно разыграть разные ситуации, задавая вопросы и отвечая на них.

Песня: выберите песню о миссионерской работе, например, «В мир истину принесём» (*Сборник песен для детей,* стр. 92).

Священное Писание: от Матфея 28:19–20.

Видеосюжет: зайдите на страницу Biblevideos.org, чтобы просмотреть сюжет «Откровение Петра о провозглашении Евангелия иноверцам»

ПОДСКАЗКА ПО СВЯЩЕННЫМ ПИСАНИЯМ

Мы сможем лучше понимать Священные Писания если делимся тем, что узнали. Прочитайте со своей семьей отрывок из Священного Писания и обсудите значение сложных слов или выражений; обсудите также, что этот отрывок означает для вас и способы его применения в вашей жизни.

УЗНАТЬ БОЛЬШЕ

До того, как Петр был призван стать учеником Христа, он был рыбаком по имени Симон. Иисус назвал его Петром, что означает «Камень» или «скала». После того, как Иисус покинул эту землю, Петр стал старшим Апостолом и руководителем Церкви. Он владел ключами, или властью, священства.

Было уже за полночь, но Тэйт знал, что пришло время поговорить с родителями.

Обратиться за помощью

Кимберли Рейд
Основано на реальном событии

«Отец Небесный, я молю Тебя, направляй и защищай меня каждый день!» («Heavenly Father, Now I Pray», Children's Songbook, *19).*

Тэйт лежал без сна в темноте, смахивая с глаз слезы. Он молился о помощи, но у него было ощущение, что его окутало большое черное облако, закрывая от него Святого Духа.

«Что, если я никогда не забуду ту ужасную телепередачу?» – беспокоился он.

Несколько дней назад он быстро сделал домашнее задание и включил телевизор, но никак не ожидал увидеть на экране *такое*. Тэйт был настолько потрясен, что выключил телевизор не сразу.

Это произошло случайно. Он не хотел смотреть ничего подобного, но теперь не мог забыть того, что увидел. Иногда это всплывало у него в памяти прямо на уроках в школе, за обеденным столом и даже в церкви. И тогда он был рад, что мама с папой не могут читать его мысли. Родители Тэйта учили его, что нельзя смотреть на изображения людей без одежды. Он знал, что они также ожидают, что он не будет смотреть телепередачи, фильмы и видеоигры, показывающие насилие.

«Теперь я знаю, почему», – пробормотал себе под нос Тэйт.

Тэйт встал с постели и вновь опустился на колени. Что же ему делать?

«Небесный Отец, – прошептал Тэйт. – Пожалуйста, помоги мне забыть о том, что я увидел». Он отер слезы, набежавшие на глаза, и прислушался. Его сердце забилось быстрее. Ему показалось, что он ощутил побуждение Святого Духа, но он не ожидал такого ответа.

Ему нужно поговорить с родителями.

«Зачем?» – удивился он. Он будет чувствовать себя, как малыш, если придет в комнату родителей среди ночи. И неужели нужно *рассказать* им обо всем? Ему снова стало стыдно, и у него засосало под ложечкой.

И тут ему в голову пришла ясная мысль: Небесный Отец хочет, чтобы он был счастлив. Небесный Отец хочет, чтобы он снова ощущал влияние Духа, думал о чем-нибудь хорошем и был честен со своей семьей. Но больше всего Он хочет, чтобы Тэйт стал достойным носителем Священства Ааронова, когда через несколько месяцев ему исполнится двенадцать лет. Тэйт понял, что если он будет продолжать держаться за то, что тогда увидел, и хранить это в тайне, то будет чувствовать себя таким же несчастным.

Он знал, что ему нужна помощь, и Святой Дух только что сказал ему, где ее можно найти.

Тэйт взглянул на электронные часы со светящимся циферблатом, которые стояли рядом с его кроватью. Был уже почти час ночи. Он встал и пошел по темному коридору в комнату родителей. Нервно сглотнув, он постучал к ним в дверь.

«Мам? Пап?»

«Тэйт, это ты?» – донесся сонный мамин голос.

«Что-то случилось?» – спросил папа.

«Да, – ответил Тэйт. – Мы можем поговорить? И могу ли я получить благословение?»

Папа щелкнул выключателем лампы, стоявшей на тумбочки рядом с кроватью, и предложил Тэйту войти. Впервые за эти несколько дней Тэйт ощутил тепло, надежду и легкость. ■

Автор живет в штате Юта, США.

РИСУНКИ МАРКА РОБИСОНА.

О, нет! Что же теперь делать?

Это может произойти где угодно – дома, в школе или в доме друга. Внезапно вы можете увидеть то, что, как вам *известно,* нельзя назвать хорошим – в телефоне, телевизоре, компьютере или игровой приставке, а также в книге или журнале. Что *теперь* вы можете сделать, чтобы почувствовать себя лучше?

Бегите от этого. Выключите это. Отложите в сторону. Воспринимайте это как яд для вашего мозга, ибо так оно и есть на самом деле.

Расскажите об этом маме или папе. Родители знают вас лучше всех и хотят помочь вам быть в безопасности и чувствовать себя счастливым. Не стесняйтесь. То, что произошло с вами, происходит рано или поздно почти со всеми.

Не сидите без дела. Просматривайте или читайте что-нибудь хорошее. Найдите какое-нибудь активное занятие. Совершайте добрые поступки. Проводите время с семьей или с друзьями.

Обсуждайте это. Может оказаться полезным рассказывать своей маме или папе о том, что из увиденного вами в течение дня заставило вас чувствовать себя неловко. Родители могут помочь вам составить план, чтобы защитить себя от просмотра неподобающих материалов. Если вы чувствуете себя подавленными или обеспокоенными, или испытываете желание вновь просмотреть неподобающие материалы, также расскажите им об этом.

Помните о том, кто вы. Вы не стали плохими из-за того, что вы увидели. Вы – дитя Бога, и Он любит вас и хочет помочь вам быть в безопасности и чувствовать себя счастливыми.

Отпустите это. Представьте, что вы отпускаете воздушный шарик и наблюдаете за тем, как он улетает прочь. Постарайтесь успокоиться и позволить тому, что вы увидели, улететь прочь из вашего разума. А теперь представьте храм, свою семью или что-нибудь другое, на что вы любите смотреть.

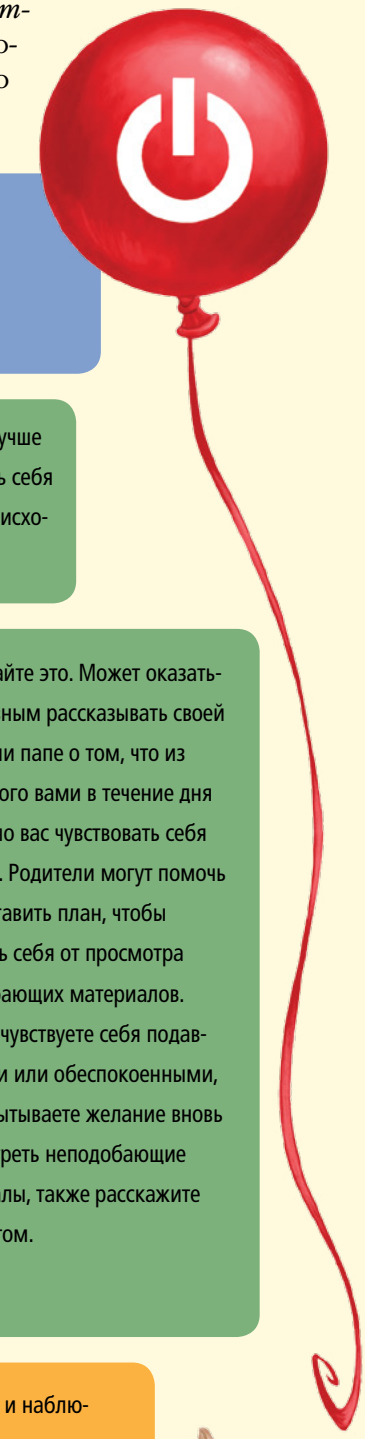

РИСУНКИ ШОНЫ ДЖ. С. ТЕННИ.

Тыквы Поула

Рэй Гоулдрап

Основано на реальном событии

Поул помогал папе сажать овощи в огороде. Ему было жаль, что его брат, Эрик, сейчас не может им помочь. Но Эрик был далеко, на миссии.

«Мне никогда не вырасти таким большим, как Эрик, – сказал Поул. – Как же мне тоже поехать на миссию?»

«Не волнуйся, – ответил папа. – Вырастешь».

РИСУНОК ЭМИ ВАММЕР.

Папа протянул Поулу несколько тыквенных семечек. Он помог Поулу посадить их в землю.

«Неужели из этих маленьких семечек вырастут большие тыквы?» – спросил Поул.

«Если ты о них будешь как следует заботиться», – ответил папа.

Поул каждый день приходил в огород, чтобы посмотреть на тыквы. Он поливал их, и вскоре появились крошечные ростки. Листья становились все крупнее. Поул прилежно выдергивал сорняки.

К осени его растения выросли. А на них – огромные оранжевые тыквы!

Поул привел папу и показал ему тыквы. «Ты хорошо заботился о своих тыковках!» – сказал папа.

«Ну да. И я буду как следует заботиться о самом себе, чтобы тоже вырасти, – улыбнулся Поул, – А когда я вырасту большим, то смогу поехать на миссию, как Эрик!» ■

Автор живет в штате Юта, США.

Тыквенная грядка

Сколько тыкв вырастил Поул? Сможете ли вы также найти остальные спрятанные предметы? ■

Один на миллион

Слова: Джен Пинборо
Музыка: Майкл Ф. Муди

Ясно и энергично ♩ = 96–104

mf

1. Нас в ми - ре мил - ли - он, мы
доб - рым быть у - чусь, по -

с ве - ро - ю и - дём, и каж - дый – Бо - жи - е ди - тя, не -
слуш - ным быть хо - чу. Сво - ю лю - бовь я Гос - по - ду де -

замедляя *a tempo*

по - вто - рим во всём. Ведь каж - дый из нас – о - дин на мил - ли - он. Мы
ла - ми по - ка - жу. Я зна - ю, что я – о - дин на мил - ли - он. Я

в све - те Гос - под - нем с ве - ро - ю рас - тём! И каж - дый не по - хож на всех –
в све - те Гос - под - нем ве - ро - ю ве - дом! Я не по - хож ни на ко - го –

1.

(хлопок) не - по - вто - рим – та - ки - ми быть, как Бог ска - зал, хо - тим. 2. Я
не - по - вто - рим – как

2.

Бог ска - зал, хо - чу я быть та - ким всег - да! Как Бог ска - зал, хо - чу я быть та - ким.

замедляя *rit.*

@ 2010 г. Джен Пинборо и Майкл Ф. Муди. Все права защищены.
Эту песню можно копировать для разового, некоммерческого использования в Церкви или дома.
Подобная ссылка должна содержаться в каждой сделанной копии.

Президент Генри Б. Айринг
Первый советник в Первом Президентстве

ПУТЬ К БЕЗОПАСНОСТИ

Один из признаков того, что предупреждение исходит от Господа, – это исполнение закона свидетелей – свидетелей, наделенных полномочиями.

Кажется, желанию Спасителя привести нас к безопасности нет предела. И есть постоянство в том, как Он указывает нам путь. У Него есть много способов обратиться к людям, чтобы желающие принять его услышали этот зов. И в числе этих способов – послания, переданные устами Его Пророков во всякое время, когда у людей есть право на то, чтобы у них были Пророки Бога. Этим уполномоченным слугам всегда поручается предупреждать людей и указывать им путь к безопасности.

Осенью 1838 года, когда обстановка на севере штата Миссури, США, накалилась, Пророк Джозеф Смит призвал всех Святых собираться в Фар-Уэсте, чтобы найти там защиту. Многие жили на фермах, не имевших никакой связи друг с другом, или в разбросанных поселениях. Особое предупреждение Пророк дал Джейкобу Хоуну, основателю маленького поселения под названием Хонсмилл. Одна из записей того времени гласит: «Брат Джозеф послал весточку с Хоуном,

владевшим мельницей, советуя жившим там братьям уехать оттуда и перебраться в Фар-Уэст, но мистер Хоун не передал его сообщение» (Philo Dibble, цит. по «Early Scenes in Church History,» цит. по *Four Faith Promoting Classics* [1968], 90). Позже Пророк Джозеф сделал запись об этой истории: «До сего дня Бог давал мне мудрость, чтобы спасать людей, принимающих совет. Из тех, кто [придерживался] моего совета, никто и никогда не был убит» (*History of the Church,* 5:137). Затем Пророк записал ту печальную истину, что если бы в Хонсмилле приняли и послушались его совета, то невинных людей можно было бы уберечь.

В наше время мы получили предостережение и наставления о том, где найти убежище от греха и горя. Один из ключей к пониманию этих предостережений заключается в их повторениях. Например, на наших Генеральных конференциях вы неоднократно слышали, как Пророк объявлял, что будет цитировать предшествующего Пророка и поэтому будет вторым свидетелем, а иногда и третьим… Апостол Павел писал, что «при устах двух или трех свидетелей будет твердо всякое слово» (2-е Коринфянам 13:1). Один из признаков того, что предупреждение исходит от Господа, – это исполнение закона свидетелей – свидетелей, наделенных полномочиями. Когда мы слышим повторение слов Пророка, это должно приковать наше внимание и наполнить наши сердца благодарностью за то, что мы живем в такое благословенное время …

Наш Небесный Отец любит нас. Он послал Своего Единородного Сына стать нашим Спасителем. Он знал, что в земной жизни мы будем подвергаться серьезным опасностям, наихудшая из которых исходит от ужасного искусителя. Это и есть одна из причин того, почему Спаситель даровал ключи священства, – чтобы те, у кого есть уши, чтобы слышать, и вера, чтобы повиноваться, могли уйти в безопасные места. ■

По материалам статьи «Finding Safety in Counsel», Liahona, *July 1997, 23–25.*

ВДОХНОВЛЯЮЩАЯ МЫСЛЬ

Как часто мы говорим добрые слова друг другу?

«Мы можем проверить себя, ответив на ряд вопросов… 1. Когда в последний раз я искренне похвалил своего спутника или спутницу – наедине или в присутствии детей? 2. Когда в последний раз я поблагодарил, выразил любовь или искренне молился с верой за него или нее? 3. Когда в последний раз я останавливал себя, чтобы не произнести обидных слов? 4. Когда в последний раз я извинялся и смиренно просил прощения – без добавления фразы ‘но если бы ты…’ или ‘но если бы ты не…’? 5. Когда в последний раз я решил быть счастливым вместо того, чтобы настаивать на своей ‘правоте’?»

Линда К. Бертон, Генеральный президент Общества милосердия, «Мы поднимемся вместе», *Лиахона,* май 2015 г., стр. 31.

Читайте также в этом номере

ДЛЯ МОЛОДЫХ ВЗРОСЛЫХ

ЖИТЬ С **искренним намерением**

Понимание мотивов ваших решений поможет вам поступать правильно из правильных побуждений. Учитесь жить осмысленно!

стр. 44

ДЛЯ МОЛОДЕЖИ

стр. 62

УДИВИТЕЛЬНАЯ МОЛОДЕЖЬ В СВЯЩЕННЫХ ПИСАНИЯХ

Испытания, с которыми боролись юноши и девушки из Священных Писаний, отличаются от ваших, но вы можете следовать их примеру мужества, веры и послушания, преодолевая свои трудности.

ДЛЯ ДЕТЕЙ

Обратиться за помощью

Тэйт не мог перестать думать о том, что он увидел в телепередаче, поэтому помолился, чтобы узнать у Небесного Отца, что ему делать.

стр. 72

Церковь
Иисуса Христа
Святых
последних дней

RUSSIAN (US distribut)
4 021257 01173 0