ЦЕРКОВЬ ИИСУСА ХРИСТА СВЯТЫХ ПОСЛЕДНИХ ДНЕЙ • ФЕВРАЛЬ 2018

Liahona

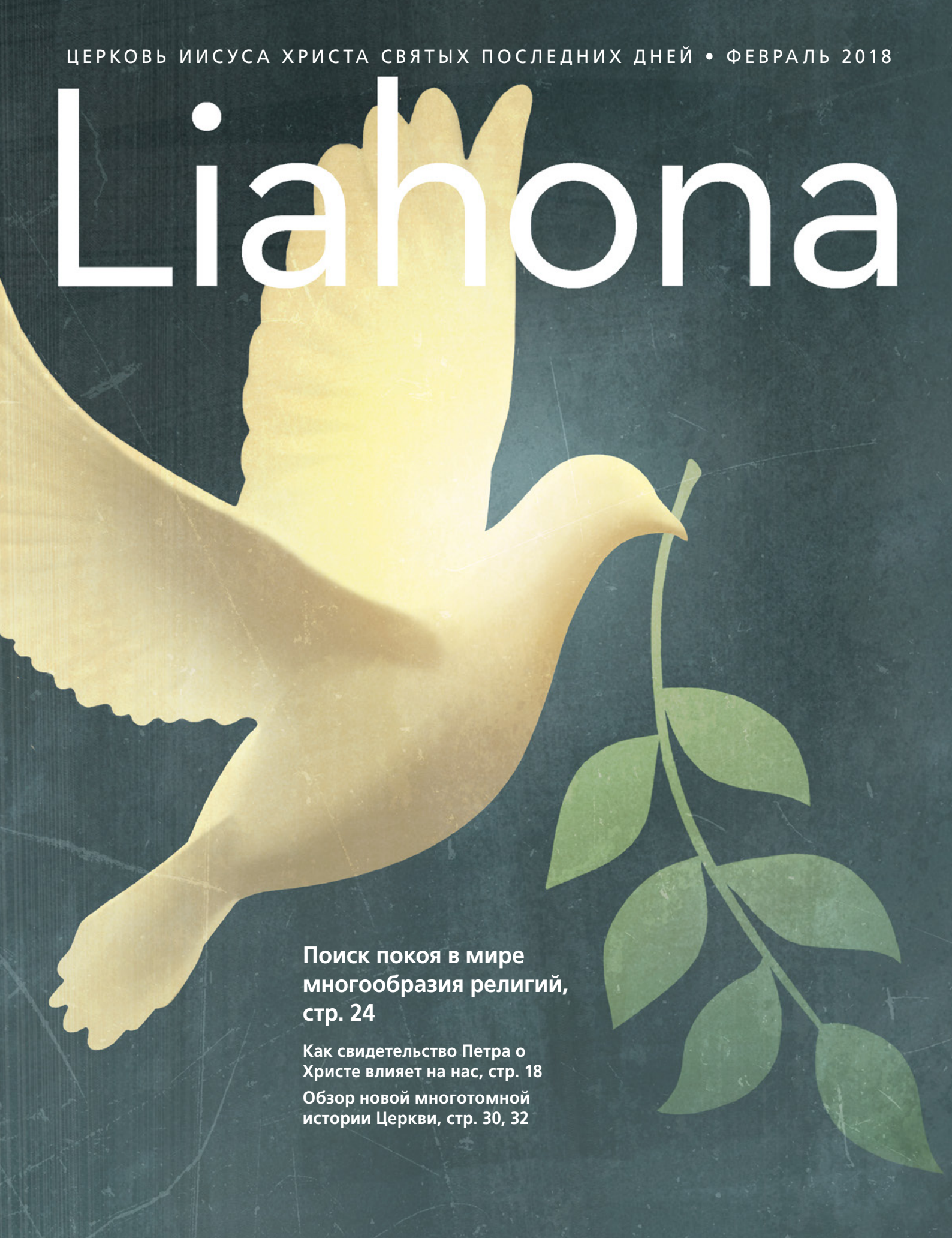

Поиск покоя в мире многообразия религий, стр. 24

Как свидетельство Петра о Христе влияет на нас, стр. 18

Обзор новой многотомной истории Церкви, стр. 30, 32

«КАК БЫ ВЫ НИ ВЫПОЛНЯЛИ СВОЕ ОБЕЩАНИЕ ВСЕГДА ПОМНИТЬ О НЕМ, **ОН О ВАС ПОМНИТ ВСЕГДА**».

ПРЕЗИДЕНТ ГЕНРИ Б. АЙРИНГ

Из послания Первого Президентства, стр. 4.

Лиахона, февраль 2018

ПОСЛАНИЯ

4 **Послание Первого Президентства. Всегда помнить Его**
Президент Генри Б. Айринг

7 **Принципы программы навещающих сестер. Узнайте ближе ее и ее семью**

СТАТЬИ

18 **«А вы за кого почитаете Меня?» – свидетельство Петра о Христе**
Терри Б. Болл
Чем сильнее мы любим и чем глубже понимаем Петра, тем более мы готовы и способны принять его особое свидетельство о Христе.

24 **Свобода вероисповедания: краеугольный камень покоя**
Старейшина Д. Тодд Кристоферсон
В мире, где так много соперничающих друг с другом учений, мы можем объединиться в стремлении к покою, приняв разнообразие религий и поддерживая свободу вероисповедания.

30 ***Святые:* История Церкви Иисуса Христа в последние дни**
Старейшина Стивен Э. Сноу
Узнайте больше о новой многотомной истории Церкви.

32 ***Святые:* История Церкви Глава 1: Просите с верою**
Необычные обстоятельства привели семью Смитов в Пальмиру; чувство беспокойства направило Джозефа к молитве.

РУБРИКИ

8 **Записная книжка октябрьской конференции 2017 года**

11 **Служение в Церкви. Освобождение от призвания – это начало, а не конец**
Ричард М. Ромни

12 **Обучать по примеру Спасителя. Что можно сделать, чтобы лучше обучать по примеру Спасителя?**
Тэд Р. Каллистер

16 **За кафедрой. Бог открыл это мне**
Рэйчел Х. Литам

38 **Портреты веры. Фейнга Фангуна**

40 **Голоса Святых последних дней**

80 **До следующей встречи! Евангелие охватывает всю истину**
Президент Дитер Ф. Ухтдорф

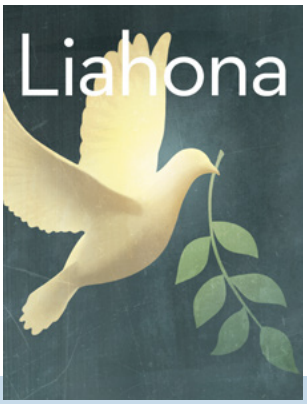

НА ОБЛОЖКЕ
Рисунок Джошуа Денниса.

ДЛЯ МОЛОДЫХ ВЗРОСЛЫХ

44 **«Он избавил нас»**
Рид Татиока
Вследствие разрушительного землетрясения в Японии миссионеры ощутили на себе защищающую и направляющую руку Господа, сохранившего их в безопасности.

48 **Моя миссия в моей семье**
Андреа Гомес Лагунес
Я боялась, что мне придется уехать с миссии после операции, но чудом мне было позволено остаться. Теперь мне предстояло выяснить, для чего.

Посмотрим, сможете ли вы найти Лиахону, спрятанную в этом номере. Подсказка: какими талантами вы можете поделиться?

ДЛЯ МОЛОДЕЖИ

50 **Иисус Христос: наш источник покоя**
Старейшина М. Рассел Баллард
Мир может принести нам преходящее счастье, но Иисус Христос предлагает нам вечный мир.

54 **Покой в мире и покой во Христе**
Сара Хансон
Как можно узнать мирские подделки покоя?

56 **Вы не можете заморозить чувства моего сердца**
Блоссом Ларино
Когда посещение Церкви СПД в Гане стало вне закона, я поняла, что мне нужно крепкое свидетельство.

58 **Как я укрепляю свои отношения с Богом**
Старейшина Массимо Де Фео
Господь общается лично с каждым из нас. Пришло время принять решение развивать глубокие личные отношения с Господом.

60 **Доверить свои тревоги Богу**
Ниноска Наурат
Когда мою подругу положили в больницу из-за глубокой депрессии, я не находила себе места. Как же мне ей помочь?

62 **Плакат. Жизнь вечная**

63 **Строка за строкой. 1 Нефий 3:7**

64 **Вопросы и ответы**
Как мне попросить своих друзей не говорить о других недоброжелательно или неуважительно?

ДЛЯ ДЕТЕЙ

66 **Защищать Церковь**
Трэйси Картер и Марисса Деннис
Истон и его новый друг ЖанМарко решили рассказать своему классу о Церкви.

68 **Пусть светит ваш свет. Дарить подарки**
Марисса Уддисон

70 **План счастья**
Эта брошюра для раскрашивания поможет вам узнать больше о плане Небесного Отца.

72 **Апостолы свидетельствуют о Христе**
Старейшина Даллин Х. Оукс

73 **Продолжайте стараться!**
Старейшина Питер Ф. Мёрс
Даже если нам бывает страшно, наша готовность делиться своими талантами и свидетельством поможет людям стать счастливее.

74 **Карточки с цитатами из конференции**

75 **Наша страничка**

76 **Рассказы из Священных Писаний. Адам и Ева**
Ким Уэбб Рейд

79 **Раскраска**

ФЕВРАЛЬ 2018 Г. 26-Й ГОД ИЗДАНИЯ № 2
ЛИАХОНА 14748 173

Международный журнал Церкви Иисуса Христа Святых последних дней на русском языке

Первое Президентство: Томас С. Монсон, Генри Б. Айринг, Дитер Ф. Ухтдорф

Кворум Двенадцати Апостолов: Рассел М. Нельсон, Даллин Х. Оукс, М. Рассел Баллард, Джеффри Р. Холланд, Дэвид А. Беднар, Квентин Л. Кук, Д. Тодд Кристоферсон, Нейл Л. Андерсен, Рональд А. Расбанд, Гэри И. Стивенсон, Дэйл Г. Ренланд

Главный редактор: Хьюго Э. Мартинес
Младшие помощники редактора: Рэндалл К. Беннет, Кэрол Ф. Макконки
Консультанты: Брайен К. Эштон, Бонни Х. Кордон, Легранд Р. Куртис-младший, Эдвард Дьюб, Шэрон Юбэнк, Дональд Л. Холлстром, Дуглас Д. Холмс, Эрих У. Копишке

Директор-распорядитель: Ричард И. Хитон
Директор церковных журналов: Аллан Р. Лойборг
Бизнес-менеджер: Гарф Кэннон

Редактор: Адам К. Олсон
Заместитель редактора: Райан Карр
Помощник издателя: Франсиска Олсон
Редколлегия: Марисса Деннис, Дэвид Диксон, Дэвид А. Эдвардс, Мэтью Д. Флиттон, Лори Фуллер, Гарри Х. Гарф, Ларин Портер Гонт, Джон Райан Дженсен, Шарлотта Ларкабал, Майкл Р. Моррис, Эрик Б. Мердок, Салли Дж. Одекирк, Джошуа Дж. Перки, Джен Пинборо, Ричард М. Ромни, Минди Энни Селу, Марисса А. Уиддисон

Ответственный художественный редактор: Дж. Скотт Кнудсен
Художественный редактор: Тэд Р. Петерсон
Художественная редакция: Дженет Эндрюс, Фэй П. Андрус, Мэнди Бентли, С. Кимбалл Ботт, Томас Чайлд, Дэвид Грин, Коллин Хинкли, Эрик П. Джонсен, Сьюзен Лофгрин, Скотт М. Мой, Эмили Чико Ремингтон, Марк У. Робисон, Брэд Тир, К. Николь Уолкенхорст

Координатор защиты интеллектуальной собственности: Коллетт Небекер Он
Начальник производственного отдела: Джейн Энн Петерс
Производственный отдел: Айра Глин Эдейр, Джули Бердетт, Томас Дж. Кронин, Брайан У. Гайги, Джинни Дж. Нильсон, Дерек Ричардсон
Подготовка к печати: Джошуа Деннис, Аммон Харрис

Директор по печати: Стивен Т. Льюис
Отдел подписки: Трой Р. Баркер

Отдел переводов: Локшин А. А.

За сведениями о получении журнала *Лиахона* обращайтесь в свой местный распределительный центр.

Ваши рукописи и вопросы вы можете отправить с сайта liahona.lds.org; выслать по почте по адресу: *Liahona,* Rm. 2420, 50 E. North Temple St., Salt Lake City, UT 84150-0024, USA; или по электронной почте liahona@ldschurch.org.

Журнал *Лиахона* (слово из Книги Мормона, означающее «компас» или «указатель») издается на албанском, английском, армянском (восточном), бислама, болгарском, венгерском, вьетнамском, гаитянском, голландском, греческом, датском, индонезийском, исландском, испанском, итальянском, камбоджийском, кирибати, китайском, китайском упрощенном, корейском, латышском, литовском, малагасийском, маршалльском, монгольском, немецком, норвежском, польском, португальском, румынском, русском, самоанском, себуано, сингальском, словенском, суахили, тагальском, таитянском, тайском, тамильском, телугу, тонганском, украинском, урду, фиджийском, финском, французском, хинди, хорватском, чешском, шведском, эстонском и японском. (Периодичность меняется в зависимости от языка.)

Авторское право © 2018 г. сохранено за Intellectual Reserve, Inc. Все права защищены. Напечатано в Соединенных Штатах Америки.

Информация об авторском праве: если нет особых указаний, материалы из журнала *Лиахона* можно копировать для личного, некоммерческого использования (включая церковные призвания). Это право может быть отозвано в любое время. Иллюстративные материалы не допускается копировать в том случае, если в подписуночной подписи указаны ограничения, налагаемые авторским правом. По вопросам, связанным с авторским правом, обращайтесь по адресу: Intellectual Property Office, 50 E. North Temple St., FL 13, Salt Lake City, UT 84150, USA; электронный адрес: cor-intellectualproperty@ldschurch.org.

For Readers in the United States and Canada: February 2018 Vol. 26 No. 2. LIAHONA (USPS 311-480) Russian (ISSN 1085-424X) is published monthly by The Church of Jesus Christ of Latter-day Saints, 50 East North Temple, Salt Lake City, UT 84150. USA subscription price is $10.00 per year; Canada, $12.00 plus applicable taxes. Periodicals Postage Paid at Salt Lake City, Utah. Sixty days' notice required for change of address. Include address label from a recent issue; old and new address *must* be included. Send USA and Canadian subscriptions to Salt Lake Distribution Center at address below. Subscription help line: 1-800-537-5971. Credit card orders (Visa, MasterCard, American Express) may be taken by phone. (Canada Poste Information: Publication Agreement #40017431)

POSTMASTER: Send all UAA to CFS (see DMM 507.1.5.2). NONPOSTAL AND MILITARY FACILITIES: Send address changes to Distribution Services, Church Magazines, P.O. Box 26368, Salt Lake City, UT 84126-0368, USA.

В ИНТЕРНЕТЕ

Прочитать статьи и прислать свои можно на сайте **liahona.lds.org.**

Просмотрите вдохновляющие послания, которыми можно поделиться (на английском, португальском и испанском языках), на сайте **facebook.com/liahona.**

Ваши отзывы отправляйте по адресу **liahona@ldschurch.org.**

Оформите подписку на сайте **store.lds.org.** Можно также посетить распределительный центр, обратиться к руководителям прихода или позвонить по номеру 1–800–537–5971 (для США и Канады)

ПИКТОГРАММЫ GETTY IMAGES.

ТЕМЫ ЭТОГО НОМЕРА

Указан номер первой страницы соответствующей статьи.

Адам и Ева, *76*
Генеральная конференция, *74*
Депрессия, *54, 60*
Джозеф Смит, *32*
Домашнее обучение, *40*
Дружба, *7, 41, 60, 64, 66*
Изучение Священных Писаний, *43*
Иисус Христос, *4, 12, 18, 50, 54, 58, 62, 70, 72*
Истина, *80*
История Церкви, *30, 32*
Книга Мормона, *75*
Крещение, *75*
Милосердие, *7*
Миссионерская работа, *44, 48, 56, 66*
Небесный Отец, *58, 62, 70*
Невзгоды, *44, 48, 54, 56, 60*
Патриархальные благословения, *38*
План спасения, *70*
Покаяние, *4, 50*
Покой, *24, 50, 54, 60*
Послушание, *16, 63, 79*
Преподавание, *12*
Причастие, *4, 58*
Речь, *64*
Свидетельство, *16, 18, 56, 66, 73*
Свобода вероисповедания, *24*
Семейная история, *43, 48*
Семья, *10, 48, 75*
Служение, *7, 11, 42, 68*
Смирение, *12*
Таланты, *38, 68, 73*
Храмы, *75*
Церковные призвания, *11, 12, 58*

Президент Генри Б. Айринг
Первый советник в Первом Президентстве

ВСЕГДА ПОМНИТЬ ЕГО

Можете ли вы вместе со мной представить Пророка Морония, гравирующего последние слова Книги Мормона на золотых листах? Он был одинок. Он видел падение своего народа и своей семьи. Земля была «сплошн[ым] круговорот[ом] войн (Мороний 8:8). Но у него была надежда, ибо он видел наши дни! И из всего, что он мог бы написать, он призвал нас *вспомнить* (см. Мороний 10:3).

Президент Спенсер В. Кимбалл (1895–1985 гг.) часто говорил, что, вероятно, самое важное слово в словаре – это слово *помнить*. Он сказал: поскольку мы вступили в заветы с Богом, «самое главное, что нам нужно, – это помнить» о них[1].

Слово *помнить* можно найти во всех Священных Писаниях. Увещевая своих братьев, Нефий часто призывал их вспомнить слова Господа, а также спасение их предков (см. 1 Нефий 15:11, 25; 17:40).

В своей прекрасной прощальной речи царь Вениамин использовал слово *помнить* семь раз. Он надеялся, что его народ будет помнить «величие Бога… и Его благость и долготерпение» к ним (Мосия 4:11; см. также 2:41; 4:28, 30; 5:11–12).

Когда Спаситель учредил причастие, Он предложил Своим ученикам вкушать эти символы «в воспоминание» о Его жертве (от Луки 22:19). В каждой причастной молитве, которую мы с вами слышим, слово *всегда* предшествует слову *помнить* (см. У. и З. 20:77, 79).

Мое послание – это приглашение или даже призыв помнить. Вот три предложения, касающиеся того, о чем можно вспоминать каждую неделю, принимая священные символы причастия. Надеюсь, они будут полезными для вас так же, как оказались полезными для меня.

Помнить об Иисусе Христе

Во-первых, вспомните о Спасителе. Вспомните, Кем Он был на Земле, как Он общался с людьми и проявлял доброту в Своих поступках. Вспомните, с кем Он проводил время и чему учил. Спаситель «ходил, благотворя» (Деяния 10:38). Он посещал больных. Он был тверд в исполнении воли Своего Отца.

Но самое главное – мы можем вспомнить, какую огромную цену Он заплатил из любви к нам, чтобы очистить нас от грехов. Если мы будем помнить о Нем, наше желание следовать Ему будет расти. Мы захотим стать чуть добрее, больше прощать и стараться познать волю Бога, чтобы выполнять ее.

Помнить, что вам нужно, чтобы стать лучше

Трудно вспоминать о Спасителе – Его чистоте и совершенстве, – при этом не вспоминая о том, насколько мы порочны и несовершенны по сравнению с Ним. Мы вступили в завет повиноваться Его заповедям, но часто не соответствуем этим высоким нормам. Однако Спаситель знал, что так будет, поэтому дал нам таинство причастия.

Таинство причастия происходит от Ветхозаветной практики жертвоприношений, включавшей в себя признание греха (см. Левит 5:5). Сейчас мы больше не приносим в жертву животных, но по-прежнему можем отказаться от своих грехов. В Священных Писаниях это называют жертвой «сокрушённо[го] сердц[а] и кающ[егося] дух[а]» (3 Нефий 9:20). Приходите на причастие с сердцем, исполненным покаяния (см. У. и З. 59:12; Мороний 6:2). Поступая так, вы получите прощение грехов и не собьетесь с пути, ведущего к Богу.

Помнить о своих достижениях

Надеюсь, что, анализируя во время таинства причастия свою жизнь, вы сосредоточите мысли не только на том, что сделали неправильно, но и на том, что сделали хорошо – на моментах, когда вы чувствовали, что Небесный Отец и Спаситель довольны вами. Вы даже можете улучить момент во время причастия, чтобы попросить Бога помочь вам увидеть эти достижения. И тогда я обещаю вам, что вы ощутите нечто особенное. Вы обретете надежду.

Когда я поступал так, Дух заверял меня, что, хотя мне еще далеко до совершенства, сегодня я лучше, чем был вчера. И это придает мне уверенности, что благодаря Спасителю завтра я смогу стать еще лучше.

Всегда – это долгое время, которое требует сосредоточенных усилий. Из своего опыта вы знаете, как трудно бывает постоянно думать о чем-то одном. Но, как бы вы ни выполняли свое обещание всегда помнить о Нем, Он о вас помнит всегда.

Спаситель знает о ваших испытаниях. Он знает, какой груз жизненных забот вам приходится нести. Он знает, насколько остро вы нуждаетесь в благословении, которое приходит благодаря готовности всегда помнить о Нем и повиноваться Ему – «дабы Дух Его *всегда* пребывал с [вами]» (У. и З. 20:77; курсив мой. – Г. Б. А.).

Поэтому Он каждую неделю приглашает вас за причастный стол, чтобы вновь дать вам возможность свидетельствовать перед Ним, что вы всегда помните Его. ■

К УРОКУ ПО ЭТОМУ ПОСЛАНИЮ

Наша жизнь иногда становится суматошной, из-за чего нам бывает трудно всегда помнить нашего Спасителя, Иисуса Христа. Однако причастие дает нам каждую неделю особое время, когда мы можем размышлять о Его жизни и учениях. Можно обсудить со своими учениками, как вы используете эти минуты размышлений сейчас, и как можно больше сосредоточиться на Спасителе. Как можно использовать это время, чтобы размышлять, в чем именно вы можете стать лучше? Почему важно помнить о достижениях, которых мы добиваемся каждую неделю?

ЛИТЕРАТУРА

1. Spencer W. Kimball, «Circles of Exaltation» (address to Church Educational System religious educators, June 28, 1968), 5.

«Вспомни[те], сколь милостив был Господь» (Мороний 10:3).

ДЛЯ МОЛОДЕЖИ

Три истины, о которых важно помнить

Слово *помнить* неоднократно встречается в Книге Мормона. Нефий призывает своих братьев помнить, как Бог спас их предков. Царь Вениамин призывает свой народ помнить о величии Бога. И Мороний наставляет своих читателей, чтобы они помнили, насколько милостив Господь.

Помнить о Спасителе очень важно – мы даже вступаем в завет, обещая помнить Его, каждый раз, когда вкушаем причастие. Президент Айринг призывает нас вспоминать во время причастного собрания о трех следующих истинах.

1. **Помнить об Иисусе Христе:** читайте Священные Писания о том, как Спаситель служил людям и проявлял любовь к ним. Как вы ощущаете Его любовь? Как вы можете служить людям и проявлять к ним свою любовь по примеру Спасителя?
2. **Помнить, что вам нужно, чтобы стать лучше:** исполнившись покаяния, проанализируйте прошедшую неделю. Выберите один пункт, который вы можете изменить, и запишите, как вы собираетесь достичь этого улучшения. Поместите свою цель на видном месте.
3. **Помнить о своих достижениях:** попросите Бога помочь вам увидеть свои достижения. Запишите свои чувства.

Мы пока еще несовершенны, но Спаситель знает об этом. Именно поэтому Он просит нас помнить о Нем. Если мы поступаем так, это дает нам надежду и помогает ощущать желание стать лучше. Президент Айринг говорит, что даже в те времена, когда мы забываем Его, «Он о вас помнит всегда».

ДЛЯ ДЕТЕЙ

Помнить об Иисусе

Священные Писания учат, что мы должны всегда помнить об Иисусе Христе. Это значит, что мы должны *много* думать о Нем и следовать Его примеру.

Можете обвести и раскрасить эту картину с изображением Иисуса, чтобы она помогала вам всегда помнить о Нем. Поместите ее на видном месте.

«И если вы всегда будете помнить Меня, то Дух Мой будет пребывать с вами» (3 Нефий 18:7).

РИСУНОК БРАЙАНА БИЧА, © 2015 INTELLECTUAL RESERVE, INC. ВСЕ ПРАВА ЗАЩИЩЕНЫ

Узнайте лучше ее и ее семью

Навещающие сестры искренне стремятся лучше узнать и любить каждую сестру, помогая ей укреплять веру и оказывая служение.

Вера, семья, милосердие

Рита Джепсон и ее навещающая сестра стали подругами во время своих встреч, на которых они обсуждают принципы Евангелия. Но помимо этого, они также играют в слова, что помогает Рите поддерживать свой разум в тонусе, несмотря на почтенный возраст. Благодаря тому, что навещающая сестра Риты узнала ее потребности и увлечения, они обе с нетерпением ожидают каждую их встречу. Есть множество разных дел, которыми сестры могут заняться во время своих встреч, например, совместная прогулка или прополка сорняков в саду, пока дети играют.

В 1842 году Люси Мак Смит, мать Пророка Джозефа Смита, выразила свои мысли о том, какие чувства должны испытывать друг к другу сестры - Святые последних дней в недавно организованном Обществе милосердия. Она сказала: «Мы должны лелеять друг друга, присматривать друг за другом, утешать друг друга и внимать наставлениям, чтобы мы могли все вместе воссесть на Небесах»[1]. Это актуально и в наши дни.

Старейшина Джеффри Р. Холланд, член Кворума Двенадцати Апостолов, сказал: «Взгляните на себя новым, свежим взглядом, как на особых представителей Господа Его детям… Мы надеемся, что с вас начнется эра искренней, ориентированной на Евангелие заботы о прихожанах, заботы и сострадательной тревоги друг за друга, удовлетворения духовных и мирских потребностей всеми возможными способами»[2].

Через Моисея Господь заповедал детям Израилевым: «Пришелец, поселившийся у вас, да будет для вас то же, что туземец ваш; люби его, как себя» (Левит 19:34). В начале нашего служения сестры, которых мы навещаем, могут быть для нас «пришельцами», но узнав лучше их и их семьи, мы ощутим возросшее желание «нести бремена друг друга, дабы они были легки», «связав вместе свои сердца в согласии и любви друг к другу» (Мосия 18:8, 21).

ЛИТЕРАТУРА

1. Люси Мак Смит, цит. по *Дочери в Царстве Моем: История и работа Общества милосердия* (2011), стр. 29.
2. Джеффри Р. Холланд, «Особые представители Церкви», *Лиахона,* ноябрь 2016 г., стр. 62.

Подумайте об этом

О каких грядущих событиях в семьях ваших подопечных сестер вам следует знать и помнить?

Служение

Вместо особого послания на этой странице каждый месяц будут обсуждаться различные принципы, которые помогут нам служить друг другу более эффективно. Если вы будете молиться и искать вдохновения, то поймете, в каком духовном послании и служении нуждается каждая сестра.

ЗАПИСНАЯ КНИЖКА ОКТЯБРЬСКОЙ КОНФЕРЕНЦИИ 2017 ГОДА

«То, что Я, Господь, сказал, Я сказал… Моим ли голосом или голосом слуг Моих, это всё равно» (У. и З. 1:38).

Изучая материалы октябрьской Генеральной конференции 2017 года, вы можете использовать эти страницы (и записные книжки конференции в прошлых и следующих номерах). Они помогут вам узнать о последних учениях живущих Пророков и Апостолов и других церковных руководителей и применять их в жизни.

ВАЖНОЕ УЧЕНИЕ

Клятва и завет священства

Носитель Священства Мелхиседекова вступает в завет исполнять обязанности, связанные со Священством Аароновым, и возвеличивать свое призвание в Священстве Мелхиседековом…

В Свою очередь Бог обещает, что носитель Священства Мелхиседекова получит ключи понимания тайн Божьих. Он станет совершенным так, что сможет находиться в присутствии Божьем. Он сможет исполнять свою роль в работе спасения. Иисус Христос приготовит путь перед носителем священства и будет рядом с ним. Святой Дух будет в сердце носителя священства, и Ангелы будут нести его. Его тело будет укреплено и обновлено. Он станет наследником благословений Авраама и, вместе со своей женой, сонаследником с Иисусом Христом Царства Небесного Отца. Это ‘великие и драгоценные обетования’ [2-е Петра 1:4]. Невозможно вообразить более великие обещания».

Старейшина Дэйл Г. Ренланд, член Кворума Двенадцати Апостолов, «Священство и искупительная сила Спасителя», *Лиахона*, ноябрь 2017 г., стр. 65-66.

ВЕРА ПОБЕЖДАЕТ СТРАХ

«Итак, хотя мы уже развили веру и мужество в сердце, Господь ожидает большего от нас и от поколений, которые придут нам на смену. Им потребуется быть еще сильнее и храбрее, потому что им предстоит исполнять еще более великие и сложные дела, чем нам. И они столкнутся с еще более ожесточенным противостоянием врага наших душ…

Я свидетельствую, что Господь идет перед лицом вашим всякий раз, когда вы выполняете Его поручения. Иногда вы сами будете ангелом, посланным Господом, чтобы нести окружающих. Иногда вы будете окружены ангелами, чтобы они несли вас. Однако всегда Дух Его будет в сердцах ваших, как обещается на каждом причастном собрании. Вам нужно всего лишь соблюдать Его заповеди.

Лучшие дни для Царства Божьего на Земле еще впереди. Гонения будут укреплять нашу веру в Иисуса Христа, как это происходит со дней Пророка Джозефа Смита. Вера всегда побеждает страх. Совместные усилия порождают единство. И любящий Бог слышит ваши молитвы за нуждающихся и отвечает на них. Он не бездействует и не спит».

Президент Генри Б. Айринг, Первый советник в Первом Президентстве, «Не бойтесь делать добро», *Лиахона,* ноябрь 2017 г., стр. 103.

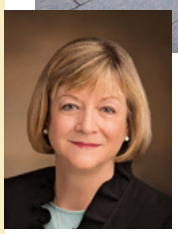

СЛУЖИТЬ ОКРУЖАЮЩИМ

«Я верю, что большинство членов Церкви понимают, что в основе заключенных ими заветов и ученичества лежит служение. Но я также думаю, что порой мы можем легко пропустить некоторые величайшие возможности служения ближним, поскольку отвлекаемся или ищем амбициозные способы изменить мир и не видим, что в служении нуждаются наши собственные семьи, наши друзья, наши приходы и сообщества. Нас глубоко трогают страдания и потребности жителей дальних стран, но мы можем не заметить, что сидящий рядом с нами в классе человек нуждается в нашей дружбе…

Возможно, Небесный Отец поместил поближе к нам тех, кто нуждается в нас, зная, что мы лучше всех можем помочь им».

Бонни Л. Оскарсон, Генеральный президент Общества молодых женщин, «Помогать ближним в их нуждах», *Лиахона,* ноябрь 2017 г., стр. 25-26.

«Когда и как приходит вдохновение для выступлений на Генеральной конференции?

Никому не поручают конкретных тем, но мы видим, как прекрасно Небеса координируют темы вечных истин на каждой конференции».

Старейшина Нейл Л. Андерсен, член Кворума Двенадцати Апостолов, «Голос Господа», *Лиахона,* ноябрь 2017 г., стр. 123.

СОВЕРШЕНСТВО: ДАР БЛАГОДАТИ

«Я верю в совершенство [Бога] и знаю, что мы – Его духовные сыновья и дочери, наделенные Божественным потенциалом стать подобными Ему. Я также знаю, что мы, дети Божьи, не должны принижать и очернять себя так, будто линчуя себя, мы каким-то образом становимся такими, какими Бог желает видеть нас. Нет! Всегда имея готовность каяться и желание возвеличивать праведность своего сердца, смею надеяться, мы сможем продвигаться к личному совершенству, при этом не покрываясь язвами и не заболевая анорексией, не впадая в депрессию и не разрушая свою самооценку…

'Да, придите ко Христу и усовершенствуйтесь в Нем, – молит Мороний. – Возлюбите Бога со всей вашей мощью, разумом, и силой, то[гда] *по благодати вы сможете стать совершенны во Христе'* [Мороний 10:32; курсив мой. – Дж. Р. Х.]. Можно лишь надеяться на то, что мы получим истинное совершенство как дар Небес. Мы не можем его заслужить. Таким образом, благодать Христова предлагает не только спасение от скорби и греха и смерти, но также и спасение от нашего настойчиво критичного отношения к себе».

Старейшина Джеффри Р. Холланд, член Кворума Двенадцати Апостолов, «Итак, будьте совершенны – когда-нибудь», *Лиахона,* ноябрь 2017 г., стр. 40, 41.

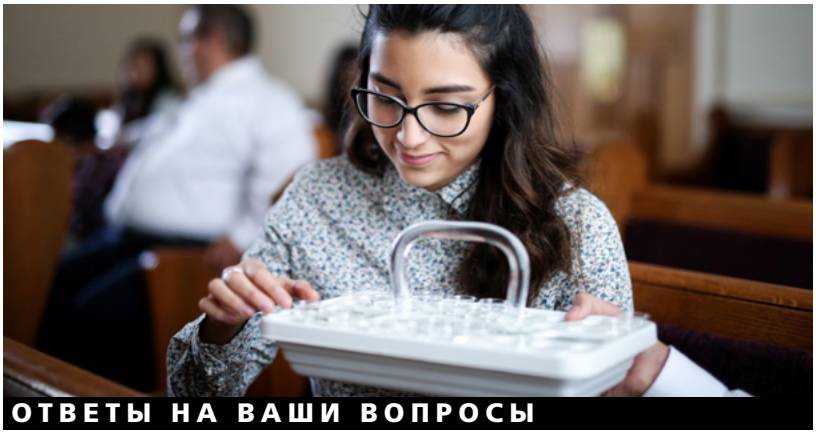

ОТВЕТЫ НА ВАШИ ВОПРОСЫ

Как мы можем пригласить Спасителя в нашу жизнь?

«Принимать [причастие] – значит убрать из своей жизни все, что не соответствует характеру Христа, и развивать в себе Его качества. В этом и состоит более глубинный смысл покаяния – не просто отрешиться от греха в прошлом, но и 'обра[тить] своё сердце и волю к Богу' [Руководство к Священным Писаниям, «Покаяние»], идя вперед».

Старейшина Д. Тодд Кристоферсон, член Кворума Двенадцати Апостолов, «Хлеб живой, сшедший с Небес», *Лиахона,* ноябрь 2017 г., стр. 39.

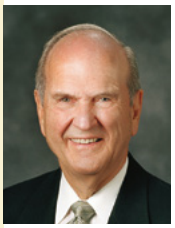

ЗАДАНИЕ ПО КНИГЕ МОРМОНА, ПОЛУЧЕННОЕ В АПРЕЛЕ 2017 ГОДА

«С тех пор как шесть месяцев назад Президент Монсон озвучил свое приглашение [изучать Книгу Мормона и размышлять о ней], я старался следовать его наставлению. Помимо прочего, я составил списки того, чем Книга Мормона *является,* что она *подтверждает,* что она *опровергает,* что она *исполняет,* что она *разъясняет* и что она *открывает*. Взгляд на Книгу Мормона под таким углом был познавательным и вдохновляющим занятием! Рекомендую каждому из вас сделать то же самое [списки, составленные президентом Нельсоном, можно увидеть в конце его выступления]…

[Подумайте над следующими вопросами.] Первый: какой была бы ваша жизнь *без* Книги Мормона? Второй: чего бы вы *не знали*? И третий: чего бы у вас *не было*?…

Я знаю, что Президент Томас С. Монсон – современный Пророк Бога на Земле. Я люблю и поддерживаю его всем сердцем».

Президент Рассел М. Нельсон, Президент Кворума Двенадцати Апостолов, «Книга Мормона: какой была бы ваша жизнь без нее?», *Лиахона,* ноябрь 2017 г., стр. 61, 63.

ОСВОБОЖДЕНИЕ ОТ ПРИЗВАНИЯ – ЭТО НАЧАЛО, А НЕ КОНЕЦ

Ричард М. Ромни
Церковные журналы

В Церкви мы не движемся вверх или вниз. Мы все вместе идем вперед.

Одного из моих друзей недавно освободили от призвания епископа в его приходе. Через несколько дней, зная, что я также недавно служил епископом, он спросил, можно ли побеседовать со мной.

«Нормально ли, что я испытываю такие чувства?» – спросил он.

«А что ты сейчас чувствуешь?»

«Наверное, изоляцию. Я был вовлечен в жизнь многих людей, и теперь вдруг все это закончилось. Смогу ли я когда-нибудь вновь почувствовать себя настолько необходимым?»

Его вопрос заставил меня вспомнить время, когда я сам был освобожден от этого призвания. Я вспомнил, что тоже испытывал подобные чувства. Мне не хватало активного участия в работе, когда я помогал людям стать ближе к Спасителю и их Небесному Отцу. Мне хотелось призывать их искать влияния Святого Духа и следовать ему. Служение епископом было чудесным благословением, которого теперь не стало.

Но так ли это на самом деле? По прошествии короткого периода времени я понял, что благословения, которые мы получаем за служение, не исчезают. Это – открытая возможность. Будучи учениками Иисуса Христа, разве мы не должны *всегда* помнить о Нем (см. У. и З. 20:77, 79)? Разве мы не должны *всегда* помогать людям стать ближе к Спасителю и их Небесному Отцу? Разве мы не должны *всегда* помогать другим людям, и особенно нашим супругам и семьям, искать вдохновения Святого Духа и следовать ему?

Мне вспомнились следующие слова старейшины Даллина Х. Оукса, члена Кворума Двенадцати Апостолов: «Мы не делаем ‘шаг вниз’, когда нас освобождают, и мы не делаем ‘шаг вверх’, когда нас призывают. В служении Господу не бывает ‘вверх или вниз’. Есть только ‘вперед или назад’, и это зависит от того, как мы принимаем свои призвания и как действуем, когда нас освобождают или призывают. Однажды я председательствовал на собрании, где освобождали от призвания молодого президента кола, который замечательно служил в течение девяти лет. Теперь он радовался своему освобождению от призвания и новому поручению, которое они с женой только что получили. Их призвали руководителями ясельной группы в своем приходе. Только в нашей Церкви такое изменение рассматривается как равноценное!»[1]

Во время нашей беседы мы с другом поняли, что служение не заканчивается, когда нас освобождают от призвания, каким бы оно ни было. Для последователей Христа служение никогда не заканчивается. Вскоре мы получаем новое призвание, вновь приступаем к работе, и все вместе продвигаемся вперед. ■

ЛИТЕРАТУРА

1. Даллин Х. Оукс, «Ключи и власть священства», *Лиахона,* май 2014 г., стр. 49.

ФРАГМЕНТ КАРТИНЫ ЛИЗ ЛЕМОН СУИНДЛ *ПОИСК ПРОПАВШЕЙ ОВЦЫ*, КОПИРОВАНИЕ ЗАПРЕЩЕНО.

Тэд Р. Каллистер
Генеральный президент Воскресной школы

ЧТО МОЖНО СДЕЛАТЬ, ЧТОБЫ ЛУЧШЕ ОБУЧАТЬ ПО ПРИМЕРУ СПАСИТЕЛЯ?

Когда я служил президентом миссии в Торонто, Канада, один из моих помощников, обратившись ко мне, сказал: «Президент, как я могу стать еще более хорошим миссионером?» Я сразу же ответил: «Ты прекрасно справляешься». И это действительно было так. Но он настаивал, и я, подумав, высказал свое предложение. Улыбнувшись, он принял его.

Я поделился этим простым примером с другими миссионерами нашей миссии. Вскоре другие старейшины и сестры, приходя на собеседование, задавали мне вопрос: «Президент, как я могу быть еще более хорошим миссионером?» Этот простой вопрос одного миссионера пробудил дух совершенствования во всей нашей миссии.

Точно так же учителя смогут получить конструктивные наставления, если будут искренне задавать этот простой вопрос Господу и своим руководителям: «Как еще лучше обучать по примеру Спасителя?» Господь обещал: «Будь смирен; и Господь Бог твой поведёт тебя за руку и даст тебе ответ на молитвы твои» (У. и З. 112:10).

Гореть желанием

Дж. Б. Пристли, английского писателя, однажды спросили, как он добился такой известности, тогда как ни один из его одаренных сверстников не достиг подобного успеха. Он ответил: «Различие между нами было не в способностях, а в том, что они просто играли в захватывающую игру – стать писателями. А я горел этим желанием!»[1].

Будучи учителями, мы можем задать себе вопрос: «Довольны ли мы своими способностями обучать или горим ли желанием обучать по примеру Спасителя?» Если это так, то готовы ли мы отложить всякую гордыню и не только ожидать наставлений, но и активно искать их?

Смирение – ключевой момент

В нашей Церкви есть множество отличных учителей, но истина заключается в том, что каким бы богатым ни был наш опыт, сколько бы ученых степеней у нас ни было или как бы ни любили нас члены класса, все мы можем совершенствоваться и стать больше похожими на Главного Учителя, если у нас будет достаточно смирения. Возможно, определяющее качество учителя, подобного Христу, – это обучаемость. Смирение – качество, приглашающее влияние Духа, а также питающее наше желание стать лучше.

Иногда мне доводится встречаться с президентами Воскресной школы, которые испытывают разочарование из-за того, что один или несколько учителей в их приходе или небольшом приходе считают себя настолько опытными или успешными, что не хотят принимать участие в дополнительном обучении или в собраниях совета учителей. Меня это огорчает, потому что я еще не встречал учителя, которому не нужно было бы совершенствоваться в том или ином аспекте.

Я знаю: даже самый опытный учитель придет на собрание совета учителей со смиренным сердцем и горячим желанием учиться, он *действительно* получит ниспосланные свыше вдохновляющие мысли и идеи, касающиеся личного совершенствования. Я присутствовал на множестве собраний совета учителей, и по их окончании всегда выходил с новыми мыслями или обновленным желанием улучшать и

совершенствовать какой-либо навык или качество.

Потребность в развитии навыков преподавания

Некоторые считают навыки или методы преподавания всего лишь техническими или мирскими приемами. Но если эти навыки развивать, они позволят Духу выбрать из множества вариантов тот, что будет наилучшим образом соответствовать индивидуальным потребностям учеников. Кто будет более продуктивен – человек, пытающийся спилить дерево перочинным ножом, или тот же человек, использующий бензопилу? В обоих случаях один и тот же человек использует ту же силу и качества, но во втором случае он будет продуктивнее благодаря использованию более эффективного инструмента. В руках Духа навыки преподавания становятся Божественными инструментами.

Обучение и практика, ролевая игра, изучение и наблюдение помогут учителю с любым набором навыков развивать в себе именно те, которые может использовать Дух, чтобы помочь нам стать больше похожими на Учителя. Многие из таких навыков можно развить на собраниях совета учителей.

Господь может формировать и оттачивать наш характер

Возможно, некоторые считают, что не могут обучать так, как это делал Спаситель, и что подобная задача выходит за рамки их способностей. Возможно, Петр считал, что он – всего лишь заурядный рыбак; а Матвей мог считать себя презренным сборщиком налогов. Но благодаря Спасителю каждый из них стал прекрасным руководителем и учителем Евангелия.

Эта способность Господа формировать и оттачивать наш характер подобна опыту Микеланджело, полученному им при создании скульптуры *Давид,* которую многие считают прекраснейшим произведением искусства, созданным рукой человека.

Прежде чем Микеланджело приступил к работе, эту задачу пытались выполнить два других

КАРТИНА ДЖАСТИНА КУНЦА.

скульптора, Агостино ди Дуччо и Антонио Росселлино. Оба они столкнулись с одной проблемой: глыба мрамора подходила по высоте и ширине, но была сильно повреждена. Ди Дуччо, а затем Росселлино пытались воплотить свой художественный замысел в этой глыбе мрамора, но безуспешно. В ней было слишком много недостатков[2]. В конце концов, они отказались от этой затеи. Микеланджело тоже видел эти недостатки, но он смог взглянуть дальше. Он увидел живые, дышащие, величественные очертания Давида, которые с первого взгляда захватывают дух у зрителей.

Таким же образом, Бог провозгласил, что полнота Его Евангелия будет возвещена «слабыми и простодушными во все концы мира» (У. и З. 1:23). Бог видит наше несовершенство и недостатки, но Он видит и нечто другое. Он поможет нам не только преодолеть свои слабости, но и обратить их в сильные стороны (см. Ефер 12:26–27). Он поможет улучшить и усовершенствовать наши навыки преподавания и личные качества, чтобы мы смогли обучать по примеру Спасителя.

Способы обучать по примеру Спасителя

Ниже приводятся несколько ключевых элементов, которые необходимы нам, чтобы обучать по примеру Спасителя.

- **Учить Духом,** зная, что именно Дух наполняет жизнью, дыханием и содержанием наши уроки (см. У. и З. 43:15).
- **Сосредоточиться на учении,** понимая, что учение, изложенное в Священных Писаниях и словах современных Пророков, обладает силой изменить жизнь к лучшему (см. Алма 31:5).
- **Стать заинтересованным учеником,** осознав, что идеальный учитель – это также идеальный ученик (см. У. и З. 88:118).
- **Искать откровение,** понимая, что с призванием учителя приходит и право на получение откровения для возвеличивания этого призвания (см. У. и З. 42:61).
- **Проявлять любовь,** узнав имена всех своих учеников, молясь о каждом из них, проявляя личный интерес к каждому (особенно к людям с особыми потребностями) и протягивая руку помощи тем, кто не посещает занятия (см. Мороний 7:47–48).

Оценка себя

Апостол Павел дал такое наставление: «Испытывайте самих себя, в вере ли вы» (2-е Коринфянам 13:5). Для учителей это можно было бы пересказать так: «Проверяйте себя, обучаете ли вы по примеру Спасителя или по-своему». Начало года – подходящее время для такого анализа. Следовательно, вам предлагается ответить на вопросы для самооценки, которые приводятся после этой статьи. После выполнения этого задания Дух поможет вам понять, на чем вам нужно сосредоточиться, чтобы стать учителем, подобным Христу, и как вы можете обрести и развивать необходимые для этого навыки и качества. ■

ЛИТЕРАТУРА

1. J. B. Priestley, *Rain Upon Godshill* (1939), 176.
2. См. «Michelangelo's David», accademia.org/explore-museum/artworks/michelangelos-david.

Совершенствование себя как учителя, **похожего на Христа:** вопросы для самооценки

Рассмотрите принципы эффективного обучения, изложенные ниже. Если вы считаете, что в некоторых сферах вам есть в чем совершенствоваться, используйте свободное место, чтобы записать необходимые для этого действия.

1. Я посещаю собрания совета учителей со смиренным желанием учиться и участвовать в обсуждении (см. У. и З. 112:10).	
2. Я регулярно записываю побуждения Духа, которые помогают мне как ученику и как учителю (см. У. и З. 76:28).	
3. Я начинаю готовиться к своим урокам как минимум за неделю (см. У. и З. 88:118–119).	
4. Я поддерживаю должное равновесие между наставлениями учителя и обсуждением в классе (см. У. и З. 88:122).	
5. Я горячо молюсь, чтобы Дух пребывал со мной и я мог стать орудием в руках Бога (см. У. и З. 42:14).	
6. Я выделяю время на размышление над блоком Священных Писаний, прежде чем читать пособие по уроку или дополнительные материалы, чтобы получить дополнительное откровение (см. У. и З. 42:61).	
7. Я помогаю членам своего класса, особенно молодежи, не только изучать Евангелие, но и стать эффективными учителями, чтобы они смогли стать еще более хорошими миссионерами, руководителями, учителями и родителями (см. У. и З. 88:77).	
8. Я молюсь поименно о каждом члене своего класса (см. от Луки 22:32).	
9. Поддерживаю ли я связь с теми членами класса, кто не посещает занятия (см. от Луки 15:1–7)?	
10. Что мне дается труднее всего в моем стремлении стать учителем, подобным Христу, и как я могу справиться с этой трудностью?	

Для проведения более глубокого самоанализа см. задание для самооценки на стр. 37 пособия *Обучать по примеру Спасителя.*

БОГ ОТКРЫЛ ЭТО МНЕ

Рэйчел Х. Литам

В этой новой рубрике публикуются рассказы о жизни преданных женщин и их послания, взятые из книги *За кафедрой: выступления женщин-Святых последних дней за 185 лет* (2017). Избранные главы из этой книги можно прочитать на сайте *churchhistorianspress.org/at-the-pulpit*.

Думаю, я – одна из самых счастливых девушек в мире, и счастливой меня делает Евангелие, потому что я знаю: Евангелие истинно. Я действительно знаю, что Бог, наш Отец, и Его Сын, Иисус Христос, сошли с Небес, принесли и установили Евангелие и общались с Пророком Джозефом Смитом…

Я чувствую, что даже если бы могла жить вечно, то не смогла бы в достаточной мере отблагодарить Небесного Отца за благословения, которые пришли в мою жизнь, за привилегию идти в мир и делиться этим свидетельством, рассказывать людям о восстановленном Евангелии, о власти Христа, которую Он передал Своим слугам, и о благословениях, которые уготованы для тех, кто слушает слова истины, жизни и спасения и повинуется им…

Иногда я думаю, что мы, молодые люди, живущие дома, не осознаём в полной мере возложенные на нас обязанности. Мы не всегда помним, что наши руководители – люди немолодые, и что когда наши отцы и матери покинут этот мир, их работа будет передана нам; и мы – ответственные за будущее Сиона. Выполняем ли мы свою часть работы и готовимся ли к тому, чтобы выполнять работу, которую выполняли они?

Можем ли мы сказать, какие обещания дал нам Бог, если мы будем соблюдать Его заповеди? Знакомы ли мы с древними летописями жителей этого континента, с Книгой Мормона? И знаем ли мы великие истины, записанные в этой и в других книгах, которые учат нас красоте работы, в которой мы с вами сейчас участвуем? Боюсь, мы недостаточно хорошо знакомы с принципами Евангелия и не настолько усердны, как должны быть[1].

Кому много дается, от того много и требуется; и каждый из вас знает, как много было нам дано и как много от нас потребуется [см. от Луки 12:48; У. и З. 82:3]. Готовимся ли мы, чтобы не отпасть? Давайте будем жить всяким словом, исходящим из уст Бога [см. Второзаконие 8:3; от Матфея 4:4; У. и З. 84:44]. Давайте будем жить так, чтобы Он всегда хотел принять, благословлять и любить нас…

О СЕСТРЕ ЛИТАМ

Рэйчел Ханна Литам (1884–1979 гг.) стала второй женщиной, запись о которой была сделана в официальном отчете о конференции Церкви после ее выступления на многолюдном собрании Генеральной конференции, состоявшемся на открытом воздухе 5 апреля 1908 года.

Она была среди первых незамужних женщин, которые стали служить на миссии Церкви по проповедованию Евангелия. В сентябре 1906 года, когда ей было 22 года, ее призвали служить в Колорадской миссии.

После возвращения в Солт-Лейк-Сити в 1908 году сестра Литам вызвалась служить экскурсоводом в Бюро информации на Храмовой площади. Это бюро было открыто в 1902 году, чтобы предоставлять посетителям Храмовой площади точные сведения и литературу о Церкви.

В то время Генеральные конференции проходили в здании Табернакля на Храмовой площади. Когда Табернакль полностью заполнялся, посетителей направляли на собрания, проходившие в здании расположенного рядом Зала собраний. Когда и это здание было переполнено, люди собирались на лужайке недалеко от здания Бюро информации, где проходило собрание конференции для тех, кому не хватило места внутри.

В этом послании приводится отрывок из выступления сестры Литам на открытом воздухе во время Генеральной конференции, проходившей 5 апреля 1908 года. Пунктуация и расстановка заглавных букв изменены.

Я вновь хочу повторить: я знаю, что Евангелие истинно. Я знаю это не потому, что это знает мой отец, и не потому, что мама всегда учила меня Евангелию; я знаю, что оно истинно, потому что Бог открыл это мне. Его Дух свидетельствовал моему духу [см. к Римлянам 8:16], и это свидетельство – самый ценный дар Бога для меня.

Да благословит всех нас Бог, я прошу об этом во имя Иисуса Христа, аминь. ■

Отрывки из книги «За кафедрой: выступления женщин-Святых последних дней за 185 лет» *под ред. Дженифер Ридер и Кэти Холбрук (2017), стр. 133-135.*

ЛИТЕРАТУРА

1. Ежемесячные письма сестры Литам президенту миссии раскрывают ее усердие в служении. 25 февраля 1907 года она написала: «Я стараюсь выполнять свой долг и нахожу огромное удовлетворение в своей работе» (Colorado Denver South Mission General Minutes, 166).

ФОТО РЭЙЧЕЛ ЛИТАМ ПУБЛИКУЕТСЯ С ЛЮБЕЗНОГО РАЗРЕШЕНИЯ БИБЛИОТЕКИ ИСТОРИИ ЦЕРКВИ; РАМКА GETTY IMAGES.

«А вы за кого почитаете Меня?»

СВИДЕТЕЛЬСТВО ПЕТРА О ХРИСТЕ

ОТРЕЧЕНИЕ ПЕТРА, С КАРТИНЫ КАРЛА ГЕНРИХА БЛЮХА.

Терри Б. Болл
Профессор религиозного образования,
Университет имени Бригама Янга

Верующие любят Апостола Петра; возможно, за его искренность и доступность для нас. Мы можем сочувствовать ему. Мы восхищаемся его мужеством, когда он бросил все и, оставив свои сети, «тотчас» последовал за Учителем, позвавшим его: «Идите за Мною, и Я сделаю вас ловцами человеков» (от Матфея 4:18–20). Мы понимаем его замешательство в отношении значения и смысла притч (см. от Матфея 15:15–16). Мы чувствуем отчаяние в его крике: «Господи! спаси меня», когда той ночью его ноги и вера дрогнули в бурных водах Галилейского моря (от Матфея 14:22–33). Мы ценим его благоговение во время Преображения (см. от Матфея 17:1–13). Мы плачем и стыдимся вместе с ним, когда он трижды отрекся от Христа (см. от Матфея 26:69–75), горюем вместе с ним в Гефсимании (см. от Матфея 26:36–46) и присоединяемся к его радости и изумлению у пустой гробницы (см. от Иоанна 20:1–10).

Возможно, авторы Евангелий хотели, чтобы мы ощутили эту личную связь с Петром. В своих записях они словно нарочно сохранили больше описаний его опыта и общения с Иисусом, чем остальных Двенадцати[1]. Многие из нас считают, что в Евангелиях Петру уделяется такое большое внимание, потому что он стал оратором и руководителем среди Апостолов. Но, возможно, Матфей, Марк, Лука и Иоанн так часто и подробно говорили об общении Петра и Христа в том числе и потому, что надеялись, что, полюбив и поняв Петра, мы будем более готовы принять его особое свидетельство о Христе – свидетельство, которым он, вероятно, тщательно готовился поделиться.

Чем сильнее мы любим и чем глубже понимаем Апостола Петра, тем более готовы принять его особое свидетельство о Христе.

СПАСИТЕЛЬ ПОШЕЛ ПО ВОДЕ, С КАРТИНЫ УОЛТЕРА РЕЙНА.

Подготовка Петра

Сопровождая Иисуса во время Его земного служения, Петр, вероятно, получил Апостольское свидетельство о том, что Учитель был Мессией благодаря интеллектуальному и практическому опыту, а также откровениям, которые были ему даны. Это значит, что его свидетельство, как и наше, пришло через его голову, руки и сердце.

Петр знал, что Иисус из Назарета был не простым человеком, потому что видел, как Он возвращает зрение слепым, очищает прокаженных, поднимает на ноги хромых и воскрешает мертвых (см. от Матфея 11:4–5; см. также от Иоанна 2:11; 10:25; 20:30–31). Его логическое утверждение, что Иисус есть Христос, получило подкрепление благодаря тому, что он узнал, действуя согласно наставлениям Учителя. Он забросил свои сети, как велел Спаситель, и поймал огромное количество рыбы (см. от Луки 5:1–9; от Иоанна 21:5–7). Когда Спаситель сказал ему: «Иди», он пошел по воде (см. от Матфея 14:22–23). И когда он по повелению Спасителя раздавал множеству людей хлеб и рыбу, чудо умножения хлебов и рыб произошло буквально у него в руках (см. от Иоанна 6:1–14).

Эти свидетельства, полученные через разум и руки, значительно дополнили самое мощное свидетельство, данное Петру, – свидетельство, открытое его сердцу. Когда Иисус спросил Своих учеников: «За кого люди почитают Меня, Сына Человеческого?», они пересказали общее мнение своих современников. Затем Спаситель конкретизировал этот вопрос: «А вы за кого почитаете Меня?» (см. от Матфея 16:13–15). Без колебаний Петр ответил:

«Ты – Христос, Сын Бога Живого.

Тогда Иисус сказал ему в ответ: благословен ты, Симон, сын Ионин, потому что не плоть и кровь открыли тебе это, но Отец Мой, Сущий на небесах» (от Матфея 16:16–17).

Подготовка Петра к тому, чтобы стать особым свидетелем Христа, включала в себя и несколько особых, личных уроков, связанных с Иисусом[2]. Он часто получал такие личные наставления и руководство, когда обращался к Спасителю с вопросами или когда Христос понимал, что ему необходимо дополнительное обучение[3].

Кроме того, Петр, возможно, чаще других учеников Христа слышал упреки в свой адрес[4]. Примечательно, что Петр не обижался, а продолжал следовать за Учителем, ежедневно укрепляя свое свидетельство и узнавая о Нем все больше и больше[5].

Кульминацией подготовки галилейского рыбака стало событие, свидетелем которого он стал после Распятия. Услышав, что гробница пуста, Петр побежал, чтобы увидеть это воочию, а на обратном пути «див[ился] сам в себе происшедшему» (см. от Луки 24:1–12; см. также от Иоанна 20:1–9). Лука пишет, что в тот же день воскресший Спаситель втайне явился Петру, хотя мы почти ничего не знаем об этом событии (см. от Луки 24:34; 1-е Коринфянам 15:3–7). Позже в тот же вечер Господь явился Апостолам и некоторым другим ученикам и предложил им осязать раны на Его теле. Потом Он открыл им понимание того, как Его Воскресение

Петр знал, что Иисус из Назарета был не простым человеком, потому что видел, как Он возвращает зрение слепым, очищает прокаженных, поднимает на ноги хромых и воскрешает мертвых

ФРАГМЕНТ КАРТИНЫ КАРЛА ГЕНРИХА БЛОХА *ИСЦЕЛЕНИЕ СЛЕПОГО*.

стало исполнением пророчеств, записанных в законе Моисеевом и в Священных Писаниях, провозгласив: «Вы же свидетели сему» (см. от Луки 24:36–48; см. также от Марка 16:14; от Иоанна 20:19–23). Позже одиннадцать учеников пришли в Галилею, как велел им Спаситель, и поднялись на «гору, куда повелел им Иисус». Там Он заверил их: «Дана Мне всякая власть на небе и на земле» (см. от Матфея 28:7, 10, 16–20).

Благодаря всем этим событиям голова, руки и сердце Петра были обучены, чтобы он смог стать свидетелем воскресшего Христа, ибо видел воскресшего Господа своими глазами, слышал Его своими ушами, прикасался к Нему своими руками и, несомненно, вновь ощутил в своем сердце подтверждение Духа.

Полномочия Петра

Подобно тому, как Петру потребовалось время, обучение и опыт, чтобы в полной мере понять искупительную миссию Мессии, процесс постижения своей собственной миссии в качестве особого свидетеля Христа тоже был постепенным.

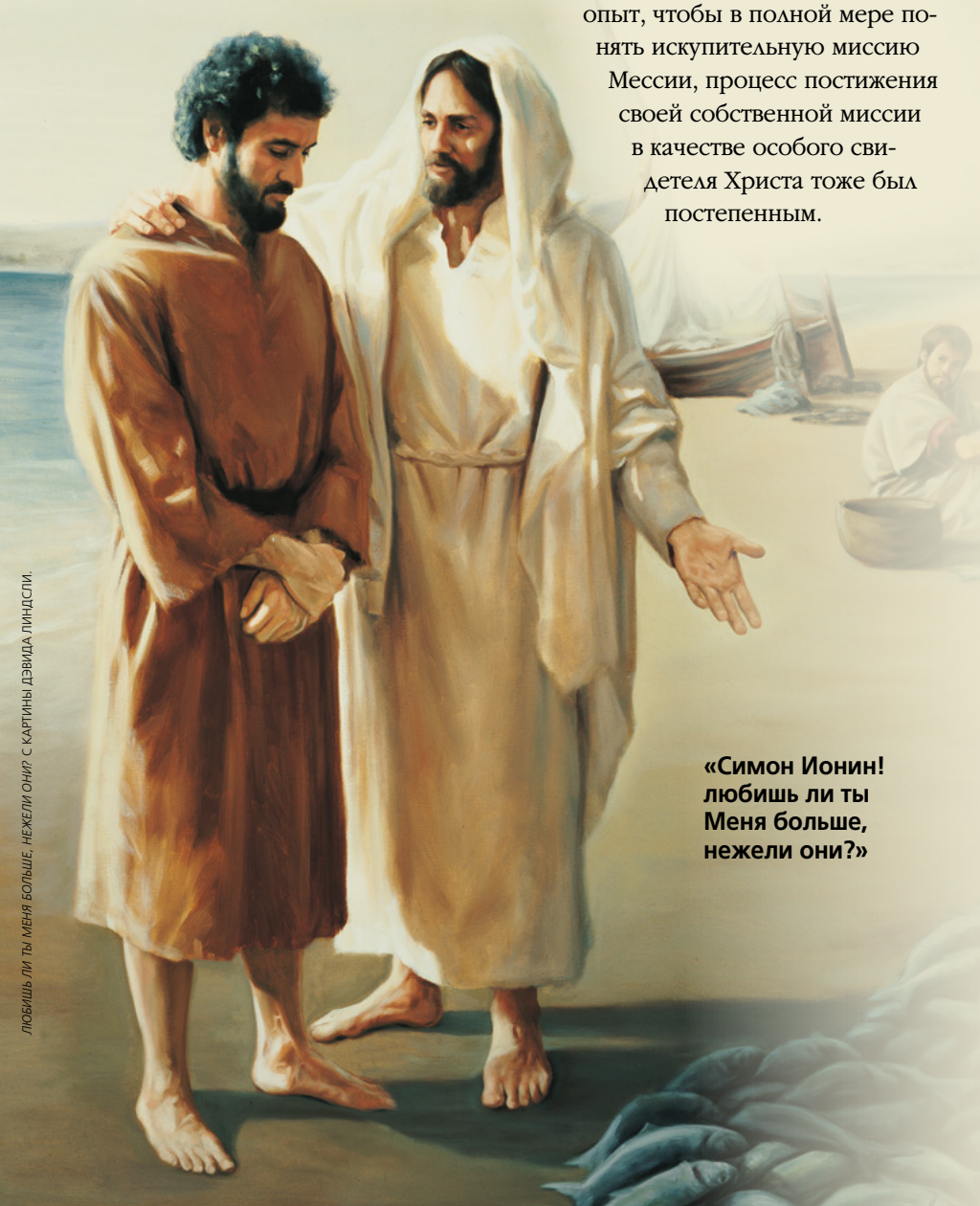

«Симон Ионин! любишь ли ты Меня больше, нежели они?»

ЛЮБИШЬ ЛИ ТЫ МЕНЯ БОЛЬШЕ, НЕЖЕЛИ ОНИ? С КАРТИНЫ ДЭВИДА ЛИНДСЛИ.

Вероятно, полное осознание того, что от него потребуется, пришло к Петру, когда Господь учил его на берегах Галилейского моря. Дважды осязав раны от Распятия на воскресшем теле Учителя, но, по-видимому, все еще не зная, что делать с самим собой, Петр заявил: «Иду ловить рыбу» (от Иоанна 21:3). Теперь, когда Иисуса уже не было с ними, Петр, казалось, смирился с возвращением к прежней жизни и средствам к существованию. Его братья последовали за ним.

Всю ночь они рыбачили, но ничего не поймали. Приближаясь к берегу, вероятно, измученные и разочарованные, они увидели на берегу незнакомого человека, который предложил им вновь забросить сети. Возможно, вспомнив другую историю, когда повиновение подобному совету принесло богатый улов, они без всяких возмущений и вопросов последовали этому указанию (см. от Луки 5:1–9; от Иоанна 21:3–6). Когда они вытащили сети, вновь кишащие рыбой, Иоанн воскликнул, обращаясь к Петру: «Это Господь» (от Иоанна 21:7). Не в силах дожидаться, пока лодка пристанет к берегу, Петр «бросился в море», чтобы быстрее встретиться с Учителем (от Иоанна 21:7). Когда остальные ученики добрались до берега, их ожидал ужин из рыбы и хлеба (см. от Иоанна 21:9).

После ужина Иисус, обратившись к Петру и, наиболее вероятно, указав на рыбу, которую выбрал Петр, спросил Своего Апостола: «Симон Ионин! Любишь ли ты Меня больше, нежели [это]?»

(от Иоанна 21:15). Безусловно, Петр счел этот вопрос странным. Конечно же, он любит Спасителя больше, чем рыбу или рыбную ловлю. Возможно, в его ответе проскользнула нотка удивления: «Так, Господи! Ты знаешь, что я люблю Тебя», на что Христос сказал: «Паси агнцев Моих» (от Иоанна 21:15). И снова Спаситель задает тот же вопрос Петру, а Петр вновь выражает Ему свою любовь, после чего Христос заповедует: «Паси овец Моих» (от Иоанна 21:16). Когда Иисус в третий раз попросил Своего ученика подтвердить любовь к Нему, Петр опечалился. В третьем свидетельстве Петра мы ощущаем энтузиазм и страстность: «Господи! Ты все знаешь; Ты знаешь, что я люблю Тебя (от Иоанна 21:17). И вновь Иисус заповедует: «Паси овец Моих» (от Иоанна 21:7)[6]. Если Петр действительно любит Господа, то уже не должен быть рыбаком, но пастырем, заботящимся о пастве Учителя[7]. С того времени поступки и служение Петра подтверждают, что он в конце концов понял свою задачу и миссию быть особым служителем и свидетелем Христа.

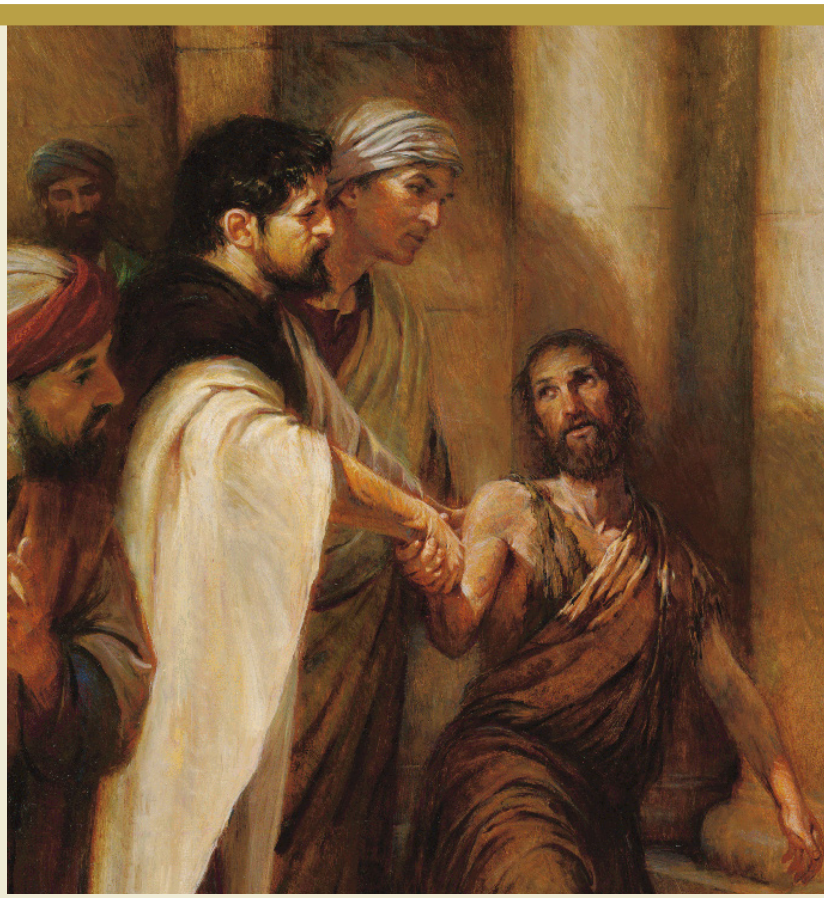

Петр исполнил поручение Христа с великой верой, в том числе и в случае, когда сказал хромому в храме: «Во имя Иисуса Христа Назорея встань и ходи».

ФРАГМЕНТ КАРТИНЫ УОЛТЕРА РЭЙНА *ТО, ЧТО ИМЕЮ, ДАЮ Я ТЕБЕ.*

Свидетельство Петра

После того случая в Галилее Петр принялся выполнять поставленную перед ним Христом задачу с удивительной верой, мужеством и упорством. Как старший Апостол, он шел вперед в своем призвании, председательствуя над Церковью. Несмотря на множество обязанностей этого призвания, Петр не забывал о своей ответственности всегда быть свидетелем Христа, в том числе и во время собрания множества людей и излияния Святого Духа в день Пятидесятницы (см. Деяния 2:1–41), в храме, в притворе Соломоновом, после чудесного исцеления (см. Деяния 3:6–7, 19–26), когда его взяли под стражу и привели к Иудейским руководителям (см. Деяния 4:1–31; см. также Деяния 5:18–20), во время проповеди, обращенной к Святым (см. Деяния 15:6–11), и в своих посланиях.

Во втором послании он размышляет о личном свидетельстве о страданиях Христа и выражает надежду быть «соучастник[ом] славы, которая должна открыться» (1-е Петра 5:1). К концу жизни он с решимостью признает, что тоже должен «скоро… оставить храмину мою, как и Господь Иисус Христос открыл мне» (2-е Петра 1:14).

Возможно, делая это торжественное заявление, Петр размышлял о словах Иисуса, обращенных к нему много лет назад, на берегах Галилеи. Там, заповедав Петру пасти Своих овец, Спаситель провозгласил: «Когда ты был молод, то препоясывался сам и ходил, куда хотел; а когда состаришься, то прострешь руки твои, и другой препояшет тебя, и поведет, куда не хочешь» (от Иоанна 21:18). Как пояснил Иоанн, «сказал же это [Иисус], давая разуметь, какою смертью Петр прославит Бога. И, сказав сие, говорит ему: иди за Мною» (от Иоанна 21:19). Безусловно, в пожилом возрасте, размышляя о смерти, Петр смог обрести покой и радость в знании о том, что действительно следовал за Христом в жизни и был готов следовать за Ним и в смерти.

Жаль, что в Новом Завете не сохранилось больше описаний деятельности Петра и его записей. Но

то, что сохранилось, – бесценно и внушает любовь к этому преданному рыбаку. Несмотря на то, что записей сохранилось немного, они показывают, как тщательно Христос лично готовил Петра к тому, чтобы стать Его особым свидетелем. Читая это повествование, мы можем увидеть, что наша вера и понимание Христа растут вместе с верой Петра. Благодаря этому мы можем обрести надежду и ви́дение нашего личного пути веры. Наблюдая за тем, как ожидания Христа становятся ясными Петру, и затем, видя, с каким мужеством и преданностью он выполнял поручение Спасителя, мы начинаем размышлять: «Чего Христос ожидает от меня?» и «Все ли я делаю правильно?» Изучая свидетельство Петра о Христе, мы тоже хотим вторить его словам: «Мы уверовали и познали, что Ты Христос, Сын Бога живого» (от Иоанна 6:69). ■

ЛИТЕРАТУРА

1. В то время как свидетельство, опыт и учения Апостола Павла записаны в Новом Завете более подробно, чем записи о Петре, среди первых Двенадцати Павла не было, и о нем не упоминается в четырех Евангелиях.
2. См. от Матфея 17:1–13; 26:36–46, 58; от Марка 13:1–37; от Луки 8:49–56; 9:28–36.
3. См. от Матфея 17:24–27; 18:2–35; 19:27–20:28; от Луки 12:31–49; от Иоанна 13:6–19.
4. См. от Матфея 14:31; 15:15–16; 26:33–34, 40; от Марка 8:32–33; от Иоанна18:10–11.
5. Вот что сказал о Петре и частых упреках в его адрес со стороны Христа Президент Спенсер В. Кимбалл (1895–1985 гг.): «Время от времени Он порицал Петра, потому что любил его, и Петр, будучи великим человеком, извлекал пользу из этого порицания. В Книге Притчей есть замечательный стих, который всем нам следовало бы помнить: ‘Ухо, внимательное к учению жизни, пребывает между мудрыми. Отвергающий наставление не радеет о своей душе; а кто внимает обличению, тот приобретает разум’ (Притчи 15:31–32). Мудрым руководителем или мудрым последователем можно назвать того, кто способен справляться с этими ‘обличениями жизни’. Петр умел это делать, ибо знал, что Иисус любит его и способен подготовить его к высокому положению или к великой ответственности в Царстве» («Jesus: The Perfect Leader», *Ensign,* Aug. 1979, 5).
6. Некоторые считают, что Христос, позволив Петру трижды подтвердить свою любовь к Нему, дал ему возможность исправиться за то, что тот трижды отрекся от Него той страшной ночью испытаний. См., например, James E. Talmage, *Jesus the Christ,* 3rd ed. (1916), 693; Джеффри Р. Холланд, «Первая и наибольшая заповедь», *Лиахона,* ноябрь 2012 г., стр. 83–84. Для обсуждения отречения и уроков, которые мы можем из этого извлечь, см. Gordon B. Hinckley, «And Peter Went Out and Wept Bitterly», *Ensign,* May 1979, 65–67; Neal A. Maxwell, «A Brother Offended», *Ensign,* May 1982, 37–38. Другие комментаторы, обратив внимание на небольшое отличие текста на греческом языке, предполагают, что три вопроса, заданные Петру, относятся к разным аспектам и обязанностям его призвания. Соответственно, Спаситель дважды спросил Петра: «Любишь ли ты Меня?», используя греческое слово *agapao*, означающее социальный или нравственный вид любви, который многие считают Божественной или безусловной любовью. Во многих других стихах это слово несет в себе значение «милосердие» (например, 1-е Коринфянам 13:1–4; 2-е Петра 1:7; Откровение 2:19). Когда Иисус в третий раз спросил Петра: «Любишь ли ты Меня?», Он использовал слово *phileo,* что означает дружбу, привязанность или братскую любовь. Интересно, что на каждый из трех вопросов Петр ответил, используя слово *phileo*. На первое заверение Петра в своей любви Христос заповедал ему «пасти» (от греческого слова *bosko,* означающего «пасти», «держать на подножном корму» и «питать») Его «агнцев» (от греческого слова *arnion,* означающего молодую или недавно родившуюся овцу). После второго подтверждения любви Петра Христос заповедал ему «пасти» (от греческого слова *poimaino,* означающего «заботиться» или «присматривать») Его «овец» (от греческого слова *probaton,* означающего взрослых овец). В ответ на третье заверение в любви Петра Христос велел ему *bosko* Его *probaton*. Таким образом, трижды задав один вопрос по-разному, Спаситель спросил Своего ученика, испытывает ли он милосердие и братскую любовь к Нему. В последовавших повелениях Спаситель учит Петра, что ему нужно не только питать молодых и старых членов Его паствы, но и заботиться о них.
7. Для более подробного обсуждения этого события и принципов, которым мы можем научиться, см. Robert D. Hales, «When Thou Art Converted, Strengthen Thy Brethren», *Ensign,* May 1997, 80–83.

Петр смог обрести покой и радость в знании о том, что он действительно следовал за Христом в жизни и был готов последовать за Ним и в смерти.

Старейшина Д. Тодд Кристоферсон
Член Кворума Двенадцати Апостолов

Свобода вероисповедания: краеугольный камень покоя

Давайте следовать по пути мира, работая вместе, чтобы сохранить и защитить свободу всех людей исповедовать свою религию и заявлять о ней и о выборе своих верований.

Старейшина Кристоферсон выступил с этой речью во время межконфессиональной конференции, проходившей в Сан-Паулу, Бразилия, 29 апреля 2015 года.

Я очень благодарен за приглашение быть с вами этим вечером, на этом межконфессиональном собрании, где мусульмане, сикхи, католики, адвентисты, иудеи, евангелисты, мормоны, спиритуалисты, люди, не принадлежащие к какой-либо религии, и многие другие стоят плечом к плечу рядом с руководителями государства и бизнеса, объединенные желанием обсудить и поддержать свободу вероисповедания. Действительно, сам факт того, что мы собрались в этом удивительном месте, весьма символичен.

Я особенно рад находиться здесь, в Бразилии, в стране, известной многообразной культурой и пестрым этническим составом. Приняв все это многообразие, включая многообразие религий, Бразилия стала процветающей страной и будет процветать и впредь. Не так давно Бразилия была признана как страна с самым низким в мире уровнем ограничений религии на уровне государства[1]. Я поздравляю Бразилию с этим важным достижением. На Бразилию ложится ответственность возглавить всемирное движение по продвижению этой свободы. Иисус Христос сказал в Новом Завете:

«Вы – свет мира. Не может укрыться город, стоящий на верху горы…

Так да светит свет ваш пред людьми, чтобы они видели ваши добрые дела и прославляли Отца вашего Небесного» (от Матфея 5:14, 16).

Уважаемые коллеги, мир нуждается в том, чтобы свет Бразилии сиял долго и ярко. Сегодня мы празднуем то, что может получиться из этого ви́дения.

РИСУНКИ ДЖОШУА ДЕННИСА.

Историческая обстановка и основные принципы

Свобода вероисповедания – краеугольный камень покоя в мире, где так много соперничающих друг с другом учений. Она дает нам возможность определить для себя, что мы думаем и во что верим, чтобы следовать за истиной, которую Бог изрекает нашим сердцам. Она позволяет мирно сосуществовать разнообразным религиям, защищает уязвимых и помогает нам решать конфликты путем переговоров. Таким образом, согласно неоднократным мудрым выводам Европейского суда по правам человека, свобода вероисповедания жизненно важна для людей веры, а «также является ценным достоянием для атеистов, агностиков, скептиков и безразличных». Это связано с тем, что «от этого зависит плюрализм, неотделимый от демократического общества и завоеванный дорогой ценой на протяжении веков»[2].

Здравая свобода – это нечто большее, чем то, что политические философы называют «негативной» свободой, которую нужно просто оставить в покое, какой бы важной она ни была. Напротив, это более богатая, «положительная» свобода, свобода жить в согласии со своей религией или убеждением в правовой, политической и социальной среде, которая характеризуется терпимым и уважительным отношением и принимает различные убеждения.

Мы используем свободу вероисповедания, чтобы установить свои основные убеждения, без которых все другие права человека стали бы бессмысленными. Как мы можем заявлять о свободе слова без возможности говорить о том, во что действительно верим? Как мы можем заявлять о свободе собраний, если не можем собираться с теми, кто разделяет наши идеи? Как мы можем наслаждаться свободой печати, если не можем печатать или размещать информацию о том, кем мы в действительности являемся?

К счастью, сейчас отмечается значительный прогресс в распространении свободы вероисповедания. Я видел этот прогресс в течение своей жизни. Например, в 1948 году, когда мне было всего три года, на Генеральной Ассамблее ООН была принята Всеобщая декларация прав человека, которая гласила: «Каждый человек имеет право на свободу мысли, совести и религии»[3].

Когда мне был 21 год, был заключен договор, чтобы сделать эту декларацию ООН обязательной. Этот договор, известный как Международный пакт о гражданских и политических правах, подчеркивает мысль о том, что у каждого человека должна быть свобода «иметь или принимать религию или убеждения по своему выбору и свобод[а] исповедовать свою религию и убеждения как единолично, так и сообща с другими, публичным или частным порядком, в отправлении культа, выполнении религиозных и ритуальных обрядов и учений»[4]. Этот договор вступил в действие через десять лет, в 1976 году.

К 2017 году 169 стран стали участницами этого договора – фактически, это все развитые страны мира[5]. Американская Конвенция о правах человека (Пакт Сан-Хосе, Коста-Рика), которая была принята в 1969 году и вступила в силу в 1978 году, защищает свободу вероисповедания практически теми же словами[6].

В основе достигнутого прогресса лежат серьезные причины, и они должны побуждать нас делать еще больше. Свобода вероисповедания тесно связана с множеством положительных экономических, общественных и гражданских преимуществ[7]. Как правило, у религиозных людей более крепкие семьи и браки, меньше случаев насилия и преступности, выше уровень образования, более сильное желание осуществлять волонтерскую деятельность и делать пожертвования, более здоровые рабочие привычки, они дольше живут, обладают более крепким здоровьем, у них более высокие доходы и более высокий уровень благосостояния и счастья[8]. Несомненно, свобода вероисповедания и религиозная практика укрепляют общество.

Потребность в бдительности и сотрудничестве

К сожалению, защита, предоставляемая свободе вероисповедания и убеждений, часто бывает слабой и незаметной и подвергается нападкам. Мощное давление пытается сдерживать свободу вероисповедания, даже когда она укрепляется, в том числе в странах, которые исторически защищали ее наиболее рьяно. Это давление контролируется сверху или получает поддержку во многих странах. Многие люди в мире сочтут немыслимым то торжество, которым мы наслаждаемся здесь, в Бразилии.

Примечательно, что в 2013 году примерно 5,5 миллиарда человек – 77 процентов населения мира – жили в странах с высокими или очень высокими ограничениями на свободу вероисповедания по сравнению с 68 процентами всего за шесть лет до этого[9].

Фактически, все западные демократии утверждают, что верят в принцип свободы вероисповедания. Противоречия возникают из-за применения этого принципа на практике. Угрозы свободе вероисповедания обычно возникают в случаях, когда верующие люди и религиозные организации пытаются сказать или

сделать (или отказываются говорить или делать) то, что противоречит точке зрения или целям тех, кто находится у власти, включая политическое большинство. Религия часто бывает контркультурна и, следовательно, непопулярна. Именно поэтому свобода вероисповедания на практике часто встречает настойчивое сопротивление даже там, где в целом она в принципе поддерживается.

В Европе и Северной Америке, например, возникли разногласия по таким вопросам: могут ли церкви решать, кого нанимать (или не нанимать) в качестве своих служителей; могут ли люди носить религиозную одежду или символы на работе или в школе; должны ли работодатели оплачивать сотрудникам противозачаточные средства и аборты; можно ли заставлять людей предоставлять услуги, противоречащие их убеждениям; можно ли отказать в выдаче или аннулировать профессиональную или университетскую аккредитацию из-за нравственных норм или убеждений; и можно ли требовать от религиозных студенческих организаций принимать студентов с противоположными убеждениями.

Бразилия, с ее религиозным разнообразием, также сталкивается с подобными проблемами, такими как закрытие предприятий по воскресеньям, ношение религиозной одежды, а также защита афро-бразильских традиций. Мы благодарны за то, что многие из этих проблем были решены в пользу свободы вероисповедания. Быстрое и правильное решение вопросов, связанных со свободным проявлением религиозных убеждений, имеет неоценимое значение для постоянной заботы о сохранении разнообразия Бразилии. Позволяя верующим людям и религиозным организациям жить согласно своей вере публично и без встречных обвинений, Бразилия будет и дальше подавать яркий и обнадеживающий пример свободы вероисповедания для всего мира.

В 1948 году на Генеральной Ассамблее ООН была принята Всеобщая декларация прав человека, которая гласила: «Каждый человек имеет право на свободу мысли, совести и религии». Когда мне был 21 год, был заключен договор, чтобы сделать эту декларацию ООН обязательной. К 2017 году участницами этого договора стали 169 стран.

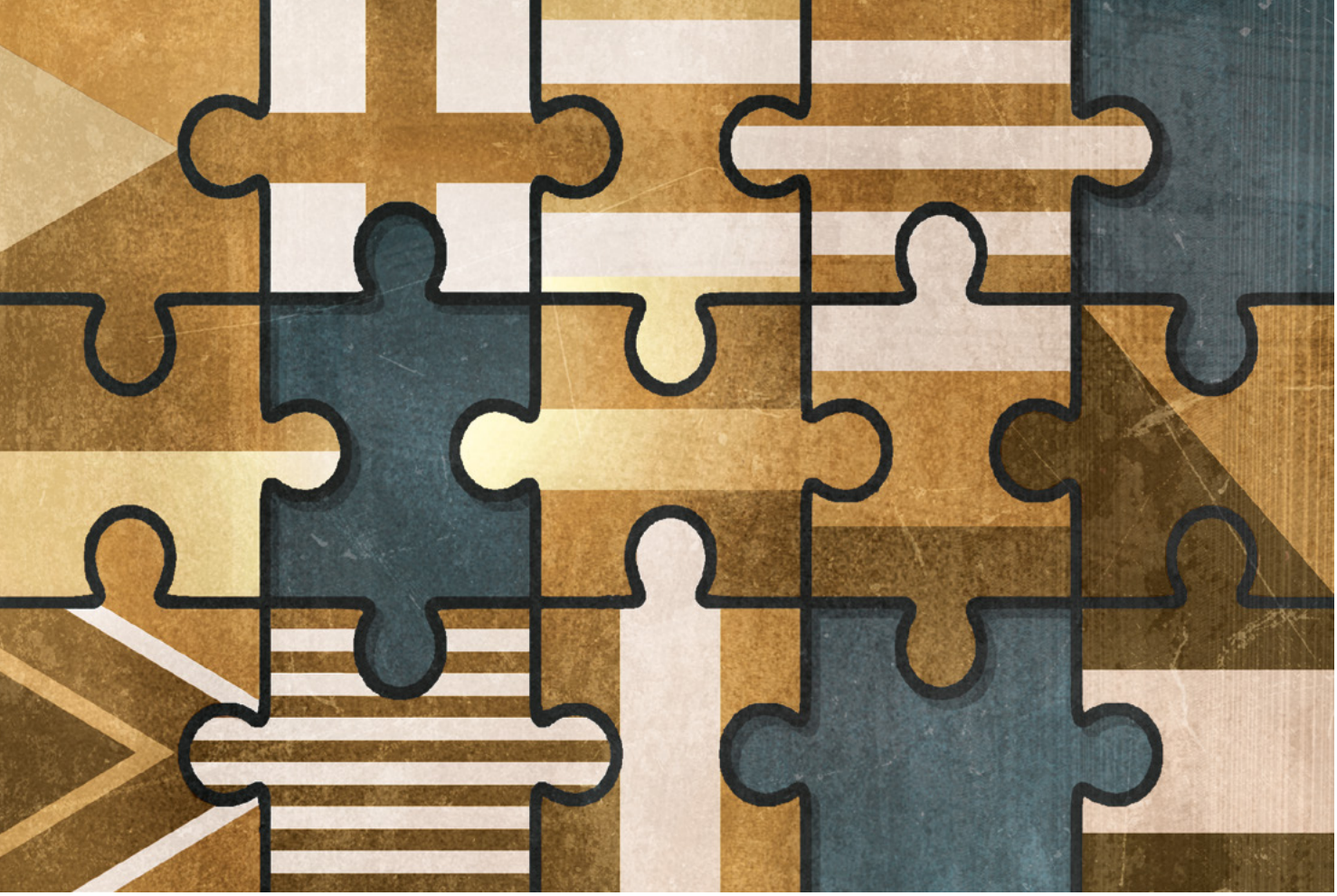

Церковь Иисуса Христа Святых последних дней рада принимать участие в этой важной работе вместе с вами и другими организациями. Хотя мы настроены оптимистично, веря, что наши усилия будут не напрасны, нам нужно объединиться, поскольку никто из нас не сможет победить в этом бою в одиночку.

Я призываю вас держаться этих свобод, которых вы добились у себя дома, и смело вести остальной мир по многообещающему пути свободы вероисповедания. Необходимость честно и сбалансированно защищать и сохранять свободу вероисповедания, что влечет за собой защиту других фундаментальных прав, имеет первостепенное значение.

Церковь Иисуса Христа Святых последних дней рада принимать участие в этой важной работе вместе с вами и другими организациями. Хотя мы настроены оптимистично, веря, что наши усилия будут не напрасны, нам нужно объединиться, поскольку никто из нас не сможет победить в этом бою в одиночку. Я повторю слова, которые недавно сказал на подобном форуме мой коллега, старейшина Даллин Х. Оукс, член Кворума Двенадцати Апостолов:

«Крайне необходимо, чтобы те из нас, кто верит в Бога и в реальность того, что правильно, а что нет, объединились более эффективно, чтобы защищать нашу свободу вероисповедания, проповедовать и практиковать свою веру в Бога и установленные Им принципы того, что правильно, а что – нет… Все, что нам необходимо, чтобы добиться единства и создать широкую коалицию в соответствии с моими предложениями, – это общее убеждение в том, что Высшим Существом было установлено, что именно в человеческом поведении правильно, а что – нет. Все, кто верят в этот фундаментальный принцип, должны еще теснее сплотиться, чтобы сохранить и укрепить свободу защищать и исповедовать наши религиозные взгляды, каковы бы они ни были. Мы должны идти одним путем, защищая свободу преследовать наши особые интересы, когда этого требуют наши особые верования»[10].

Наша задача сложна и требует постоянной бдительности, но она имеет первостепенное значение.

В завершение я хочу процитировать

отрывок из Учения и Заветов. Эти слова были даны в откровении в 1835 году, в то время, когда, несмотря на конституционную защиту, моих предков изгоняли из их домов из-за того, что они приняли убеждения, которые были для других новыми и очень отличались от привычных. Итак, это отрезвляющее напоминание для нашего времени, особенно учитывая то, что многие ограничения свободы вероисповедания также возникают в странах, которые поддерживают этот принцип, но иногда не могут применять его на практике.

В нашем Священном Писании сказано: «Ни одно правительство не может мирно существовать, если не составлены и не исполняются такие законы, которые обеспечивают каждому человеку свободу совести». Правительства могут «пресекать преступления, но никогда не контролировать совесть; [они] должны наказывать виновных, но никогда не подавлять свободу души» (У. и З. 134:2, 4).

Давайте вместе следовать по пути мира, стараясь сохранять и защищать свободу всех людей держаться своей религии и заявлять о ней и о выборе своих верований, будь то индивидуально или в группе с другими, дома или за границей, публично или частным образом, во время Богослужения, обрядов, ритуалов и обучения. ■

Полный текст этого выступления можно найти на сайте mormonnewsroom.org.

ЛИТЕРАТУРА

1. См. «Brazil Has Lowest Government Restrictions on Religion among 25 Most Populous Countries», July 22, 2013, theweeklynumber.com/weekly-number-blog; «Restrictions and Hostilities in the Most Populous Countries», Feb. 26, 2015, pewforum.org.
2. Kokkinakis v. Greece, 3/1992/348/421 (May 25, 1993), para. 31; Nolan and K. v. Russia, 2512/04 (Feb. 12, 2009), para. 61; см. также Serif v. Greece, 38178/97 (Dec. 14, 1999), para. 49; European Convention on Human Rights, Article 9.
3. United Nations, Universal Declaration of Human Rights, Article 18, Dec. 10, 1948, un.org/en/documents/udhr.
4. International Covenant on Civil and Political Rights, Article 18, Dec. 16, 1966, ohchr.org/EN/ProfessionalInterest/Pages/CCPR.aspx.
5. См. Международная конвенция о гражданских и политических правах; см. также W. Cole Durham Jr., Matthew K. Richards, and Donlu D. Thayer, «The Status of and Threats to International Law on Freedom of Religion or Belief», цит. по Allen D. Hertzke, ed., *The Future of Religious Freedom: Global Challenges* (2013), 31–66.
6. См. American Convention on Human Rights «Pact of San José, Costa Rica», Nov. 22, 1969 (Inter-American Specialized Conference on Human Rights), oas.org; см. также Juan G. Navarro Floria and Octavio Lo Prete, «Proselitismo y Libertad Religiosa: Una Visión desde América Latina», цит. по *Anuario de Derecho Eclesiástico del Estado,* no. 27 (2011), 59–96.
7. См. Brian J. Grim, Greg Clark, and Robert Edward Snyder, «Is Religious Freedom Good for Business?: A Conceptual and Empirical Analysis», *Interdisciplinary Journal of Research on Religion,* vol. 10 (2014), 4–6; Paul A. Marshall, «The Range of Religious Freedom», цит. по Paul A. Marshall, ed., *Religious Freedom in the World* (2008), 1–11.
8. См. Patrick F. Fagan, «Why Religion Matters Even More: The Impact of Religious Practice on Social Stability», *Backgrounder,* no. 1992 (Dec. 18, 2006), 1–19; Robert D. Putnam and David E. Campbell, *American Grace: How Religion Divides and Unites Us* (2010), 443–492.
9. См. «Latest Trends in Religious Restrictions and Hostilities», Feb. 26, 2015, pewforum.org.
10. Dallin H. Oaks, «Preserving Religious Freedom» (lecture at Chapman University School of Law, Feb. 4, 2011), mormonnewsroom.org.

ИДЕИ ДЛЯ СЕМЕЙНОГО ДОМАШНЕГО ВЕЧЕРА

Обсудите со своей семьей важное значение свободы вероисповедания, включая вопрос о том, как граждане вашей страны впервые обрели свободу поклоняться Богу. Какие события привели к обретению свободы вероисповедания в вашей стране? К их числу могут относиться изменения в законодательстве, протесты и даже война. Можно написать простые вопросы, чтобы помочь своей семье узнать больше об этом вопросе более увлекательным способом. Кроме того, можно обсудить следующие вопросы: Как свобода вероисповедания благословляет вашу жизнь? Какой была бы наша жизнь, если бы мы не могли свободно жить согласно нашей религии? Как мы можем помочь в продвижении свободы вероисповедания для себя и для других людей?

Старейшина Стивен Э. Сноу
Представитель Высшей власти Церкви из Кворума Семидесяти и историк и регистратор Церкви.

Святые:
ИСТОРИЯ ЦЕРКВИ ИИСУСА ХРИСТА В ПОСЛЕДНИЕ ДНИ

В 1861 году Президент Бригам Янг (1801–1877 гг.) призвал историков Церкви изменить свой подход к делу. «Пишите в стиле повествования, – советовал он, – и пишите всего десятую часть»[1].

История, изложенная на следующих страницах, записана согласно этому наставлению. Я с радостью представляю вам новую четырехтомную серию книг под названием *Святые: История Церкви Иисуса Христа в последние дни*. Глава 1 публикуется в этом номере журнала, а следующие главы будут публиковаться в журнале в течение нескольких следующих месяцев. Первая книга будет готова во второй половине этого года, остальные три тома будут выпущены позже.

Книга *Святые* готовилась к изданию в ответ на заповедь Господа «вести постоянно церковную летопись и историю» (У. и З. 47:3). В отличие от прошлых историй Церкви эта повествовательная история написана в захватывающем стиле, который будет понятен и молодежи, и взрослым.

Тем не менее, книга *Святые* – не художественный вымысел. Это реальная история, основанная на записях людей, живших в прошлом. Все детали и все диалоги имеют под собой исторический фундамент. В примечаниях в конце каждой главы даются ссылки на исторические записи и дополнительные источники. Те, кто хотят прочитать исторические записи, лучше понять аналогичные темы и узнать больше историй, найдут ссылки в конце книги и в Интернете на сайте святые.lds.org.

Пестрый гобелен Восстановления

Эти книги – не Священные Писания, но, подобно им, они включают в себя Божественные истины и истории несовершенных людей, которые старались стать Святыми через Искупление Иисуса Христа (см.

***Эта картина с изображением Наву будет на обложке первого тома книги* Святые.**

Мосия 3:19). В совокупности эти четыре тома рассказывают, как Церковь Господа старается выполнить свою миссию по совершенствованию Святых (см. к Ефесянам 4:11-13).

Книга «Святые» значительно отличается своим форматом, стилем и целевой аудиторией от последних двух многотомных изданий истории Церкви, опубликованных в прошлом. Первая история была начата Джозефом Смитом в 1830-х годах и опубликована в 1842 году[2]. Вторую опубликовал в 1930 году Б. Х. Робертс, помощник историка Церкви[3]. Всемирное распространение восстановленного Евангелия, которое произошло с тех пор, и повеление Господа постоянно вести историю «на благо Церкви и для подрастающих поколений» (У. и З. 69:8) свидетельствуют о том, что настало время включить в историю больше Святых последних дней.

Книга *Святые* охватывает период времени от первых дней Церкви до наших дней и рассказывает об обычных людях. В ней также приводятся новые подробности и новый взгляд на более известных людей и события из истории Церкви. Каждая история поможет вам лучше понять Святых, которые пришли до вас, чтобы сделать Церковь такой, какая она сейчас, и исполниться благодарности. Как и у вас, у них были свои испытания и успехи, и они многим жертвовали ради созидания Сиона. Сотканные вместе, их истории – и ваши – создают красочный гобелен Восстановления.

Наше священное прошлое

Записи в Книге Мормона велись на больших и малых листах. На больших листах описывались события из политической жизни и войны. На малых листах писали «о делах Божьих», которые были «самым ценным», включая «священн[ую] проповедь, или откровение великое, или пророчествование» (1 Нефий 6:3; Иаков 1:2, 4). Малые листы были записаны «ради Христа и ради нашего народа» (Иаков 1:4). Цель книги *Святые* – стать историей на «малых листах», которая сосредоточена на священном прошлом. Поэтому в нее вошла лишь малая часть всех историй, которые можно было бы рассказать, чтобы показать, как Господь действует в жизни Святых последних дней.

Книга *Святые* рассказывает не только о несовершенных людях, живших в прошлом, которые стали лучше благодаря помощи Господа. Она также *предназначена* для несовершенных людей, живущих в наши дни, которые хотят всегда помнить Его. Она поможет вам помнить, насколько милостив был Спаситель к Своему народу, как Он помогал слабым людям стать сильными, и как Святые во всем мире объединяют свои усилия, чтобы продвигать работу Бога. ■

ЛИТЕРАТУРА

1. Brigham Young, цит. по Wilford Woodruff, Journal, Oct. 20, 1861, Church History Library, Salt Lake City.
2. См. *History of the Church of Jesus Christ of Latter-day Saints,* ред. B. H. Roberts (1902–12 [vols. 1–6], 1932 [vol. 7]).
3. См. B. H. Roberts, *A Comprehensive History of the Church of Jesus Christ of Latter-day Saints: Century I,* 6 vols. (1930).

В КАКОМ ФОРМАТЕ БУДЕТ ДОСТУПНА КНИГА *СВЯТЫЕ*?

Четыре тома книги будут опубликованы на четырнадцати языках в виде книги, в Интернете на сайте святые.lds.org и в приложении «Евангельская библиотека». Они также будут доступны на нескольких языках в формате электронной и аудиокниги.

О ЧЕМ БУДЕТ НАПИСАНО В КАЖДОМ ТОМЕ?

- Том 1 – доступный со второй половины этого года – рассказывает историю Восстановления, начиная с детства Джозефа Смита и до получения Святыми таинств в храме в Наву в 1846 году.
- Том 2 рассказывает об испытаниях Святых во время собирания на западе США и охватывает период времени до посвящения храма в Солт-Лейк-Сити в 1893 году.
- Том 3 повествует о всемирном росте Церкви и заканчивается рассказом о посвящении храма в Берне, Швейцария, в 1955 году.
- Том 4 перенесет читателя в недавнее прошлое, когда храмы стали усеивать Землю.

Дополнительные материалы для каждого тома с целью углубленного изучения избранных тем будут опубликованы в Интернете.

РИСУНОК ГРЕГА НЬЮБОЛДА.

Глава 1

Просите с верою

Это первая глава новой четырехтомной повествовательной истории Церкви, озаглавленной Святые: История Церкви Иисуса Христа в последние дни. *Книга будет доступна в печатном виде на четырнадцати языках, в разделе История Церкви приложения «Евангельская библиотека» и на сайте святые.lds.org. Следующие несколько глав будут опубликованы в ближайших номерах журнала, пока не выйдет первый том книги во второй половине этого года. Эти главы будут опубликованы на 47 языках в приложении «Евангельская библиотека» и на сайте святые.lds.org.*

Шел 1815 год. Индонезийский остров Сумбава был покрыт пышными зелеными холмами, орошенными недавним дождем. Семьи готовились к засухе – так происходило каждый год в течение многих поколений; они вспахивали рисовые поля в тени вулкана Тамбора.

Пятого апреля, после десятилетий бездействия, он с грохотом проснулся, извергнув в небо пепел и пламя. В сотнях километров от самого вулкана жители острова услышали звук, напоминающий выстрел из пушки. Небольшие извержения продолжались в течение нескольких дней. Затем, вечером 10 апреля, весь вулкан взорвался. Три столба пламени устремились в небо, объединившись в гигантский факел. Массы жидкого огня потекли к подножию вулкана, окутав стоящую там деревню. По региону пронеслись вихри, вырывая на своем пути деревья и сметая дома[1].

Хаос продолжался всю ту ночь и следующий день. Пепел словно одеялом накрыл сушу и море. В некоторых местах его слой достигал полуметра. В полдень казалось, что сейчас ночь. Вода вышла из берегов, обрушившись на деревни и залив посевы. Долгие недели из-за извержения Тамборы шел дождь из пепла, камней и огня[2].

В течение нескольких последующих месяцев последствия извержения ощущались по всему земному шару. Потрясающие закаты приводили в восторг людей по всей Земле. Но за яркими цветами скрывались смертельные последствия от окутавшего Землю пепла. В течение года погодные условия стали непредсказуемыми и сокрушительными[3].

Из-за извержения в Индии упала температура, а из-за холеры умерли тысячи людей, что стало причиной гибели многих семей. В плодородных долинах Китая мягкий, как правило, климат сменился летними буранами, а сильные ливни уничтожили посевы. В Европе снизились запасы продовольствия, что привело к голоду и панике[4].

Люди повсюду искали причины мучений и смерти, пришедших в результате этой странной погоды. Изо всех индуистских храмов в Индии были слышны молитвы и песнопения местных праведников. Китайских поэтов одолевали вопросы, связанные с болью и потерями. Во Франции и Британии жители пали на колени, боясь приближения ужасных катаклизмов, предсказанных в Библии. В Северной Америке священники проповедовали, что Бог наказывает своенравных христиан, повторяя эти предупреждения, чтобы разжечь в людях религиозное чувство.

По всей Земле люди стали стекаться в церкви и на религиозные собрания, желая узнать, как они могут спастись от надвигающихся разрушений[5].

Последствия извержения, оказываемые на погоду в Северной Америке, были заметны в течение всего года. Весна уступила снегопаду и сильным холодам, уничтожившим посевы, и 1816 год запомнился как год без лета[6]. В штате Вермонт на северо-востоке США скалистые холмы в течение многих лет подрывали веру фермера по имени Джозеф Смит-старший в свои

ПОСЛЕ ДОЛГИХ РАЗМЫШЛЕНИЙ, С КАРТИНЫ ЭЛА РАУНДСА.

силы. Но в тот период, когда они с женой Люси Мак Смит наблюдали, как непрекращающиеся холода уничтожают их посевы, они поняли, что, если останутся здесь, их ждет разорение и неопределенное будущее.

Джозеф-старший был уже немолод, и в свои 45 был не рад перспективе начинать все с нуля на новой земле. Он знал, что его старшие сыновья, 18-летний Алвин и 16-летний Хайрам, помогут ему расчистить землю, построить дом, провести сев и собрать урожай. Его 13-летняя дочь, Софрония, была уже достаточно взрослой, чтобы помогать Люси с работой по дому и на ферме. Его младшие сыновья, восьмилетний Самуил и пятилетний Уильям, уже тоже могли понемногу помогать, а трехлетняя Кэтрин и новорожденный Дон Карлос когда-нибудь подрастут и смогут вносить также свой вклад.

Но другое дело – его средний сын, десятилетний Джозеф-младший. Четырьмя годами ранее он перенес операцию по удалению очага инфекции на ноге. С того времени он ходил, опираясь на костыль. Хотя нога начала заживать, Джозеф-младший все еще хромал от боли, и Джозеф-старший не знал, будет ли он, когда вырастет, таким же сильным, как Алвин и Хайрам[7].

Уверенные в том, что могут положиться друг на друга, семья Смитов решила покинуть свой дом в Вермонте и найти более подходящее место[8]. Как и другие местные жители, Джозеф-старший тоже решил отправиться в штат Нью-Йорк, где рассчитывал найти хорошую ферму, которую они могли бы приобрести в кредит. Затем он собирался вызвать к себе Люси и детей, и тогда семья смогла бы начать новую жизнь.

Когда Джозеф-старший отправлялся в штат Нью-Йорк, Алвин и Хайрам вышли проводить его. Джозеф-старший очень любил свою жену и детей, но не мог обеспечить им стабильную жизнь Из-за невезения и неудачных инвестиций семья была бедной и постоянно переезжала. Может, в Нью-Йорке будет по-другому[9].

Зимой того года Джозеф-младший хромал, идя по снегу вместе со своей матерью, братьями и сестрами. Они направлялись на запад в деревню в штате Нью-Йорк под названием Пальмира. Рядом с ней Джозеф-старший нашел хорошую землю и ожидал там семью.

Когда Джозефу было двенадцать лет, сельскую местность охватили религиозные прения. Он слушал проповедников, надеясь узнать больше о своей бессмертной душе, но их проповеди часто приводили его в замешательство.

Поскольку муж не мог помочь с переездом, Люси наняла мужчину по имени мистер Говард, чтобы тот управлял их повозкой. В дороге мистер Говард не церемонился с их имуществом. Он не просто проиграл и пропил все, что они ему заплатили; после того, как к ним присоединилась другая семья, держащая путь на запад, он выгнал Джозефа из повозки, чтобы дочери из этой другой семьи могли сидеть с ним в дороге.

Зная, как больно Джозефу ходить, Алвин и Хайрам несколько раз пытались вступиться за него, но каждый раз получали от мистера Говарда рукояткой кнута[10].

Если бы Джозеф был старше, он бы, скорее, и сам попытался противостоять мистеру Говарду. Из-за больной ноги он не мог ни работать, ни играть, но его сильная воля компенсировала слабости его тела. Прежде чем начать оперировать его ногу и откалывать зараженные части кости, врачи хотели привязать его или дать ему коньяка, чтобы приглушить таким образом боль. Но Джозеф лишь попросил, чтобы отец держал его.

Он оставался в сознании все время – смертельно бледный и истекающий потом. Его мама была очень сильной женщиной, но тут его крики чуть не разорвали ей сердце. После этого она, вероятно, думала, что сможет уже перенести все что угодно[11].

Хромая рядом с повозкой, Джозеф мог видеть, что мама достойно переносит мистера Говарда. Они уже преодолели более 300 километров пути, и все это время она была более чем терпелива в отношении кучера.

Приблизительно в 150 километрах от Пальмиры Люси готовилась к еще одному дню в дороге, когда увидела, как к ней бежит Алвин. Мистер Говард вышвырнул их имущество и багаж на дорогу и собирался уехать с их лошадьми и повозкой.

Люси нашла его в таверне. «Как верно то, что есть Бог на Небесах, – заявила она, – эта повозка, лошади и все имущество – все это мое!»

Она обвела взглядом таверну. Там были мужчины и женщины, большинство из них – путешественники, как и она. «Этот человек, – сказала она, поймав на себе их взгляды, – намеревается забрать у меня все мои средства передвижения, оставив меня и моих восьмерых маленьких детей в крайней нужде».

Мистер Говард сказал, что уже потратил все, что она

ФОТО БРЭДА УОЛКЕРА СТИВЕНСА.

Центр для посетителей в Шароне, штат Вермонт, США, находится на месте, где 23 декабря 1805 года родился Джозеф Смит. Каменный обелиск возвышается на 38 с половиной футов (11,7 м) от основания, по одному футу за каждый год его жизни.

заплатила ему, чтобы он управлял их повозкой, и дальше поехать не сможет.

Люси сказала: «Вы мне вообще не нужны. Я сама поведу упряжку».

Оставив мистера Говарда в таверне, она дала обет во что бы то ни стало воссоединить своих детей с их отцом[12].

Впереди их ждали грязь и холод, но Люси доставила семью в Пальмиру в целости и сохранности. Глядя на то, как дети обнимают и целуют своего отца, она чувствовала, что все их страдания, которые они перенесли в пути, были вознаграждены сторицей.

Семья вскоре арендовала небольшой дом в городе и стала обсуждать, как им приобрести собственную ферму[13]. Они решили, что лучше всего будет работать, пока у них не будет достаточно денег на первый взнос за землю в близлежащей роще. Чтобы заработать деньги и обеспечить семью едой, Джозеф-старший и его старшие сыновья рыли колодцы, распускали длинные брусья для возведения заборов и собирали сено, а Люси с дочерьми готовила и продавала пироги и напитки из корнеплодов и трав, а также изготавливала декоративную ткань[14].

Со временем нога Джозефа-младшего окрепла, и он мог с легкостью гулять по Пальмире. В городе он встречал людей со всей округи, и многие из них, желая удовлетворить свои духовные чаяния и найти объяснение жизненным невзгодам, обращались к религии. Джозеф и его семья не принадлежали ни к одной церкви, но многие из их соседей поклонялись Богу в одной из пресвитерианских церквей, в молитвенном доме баптистов, на собраниях квакеров или в местах проведения Богослужений на открытом воздухе, где путешествующие методистские проповедники время от времени проводили религиозные собрания[15].

Когда Джозефу было двенадцать лет, Пальмиру охватили религиозные прения. Хотя он мало читал, ему нравилось глубоко размышлять над различными идеями. Он слушал проповедников, надеясь узнать больше о своей бессмертной душе, но их проповеди часто приводили его в замешательство. Они говорили ему, что он грешник в грешном мире, и ничто не поможет ему, кроме спасительной милости Иисуса Христа. И хотя Джозеф верил в это и переживал из-за своих грехов, он не знал, как ему обрести прощение[16].

Он считал, что посещение церкви поможет ему, но не мог решить, в какой именно церкви ему следует поклоняться Богу. Разные церкви бесконечно спорили друг с другом относительно того, как люди могут освободиться от греха. Слушая их аргументы, Джозеф был огорчен тем фактом, что люди читают одну Библию, но приходят к различным выводам относительно того, что значит написанное. Он верил, что Божья истина где-то есть, но не знал, как ее найти[17].

Его родители тоже не знали этого. Люси и Джозеф-старший выросли в христианских семьях, и оба верили в Библию и Иисуса Христа. Люси посещала церковные собрания и часто брала с собой детей. Она искала истинную Церковь Иисуса Христа со времени смерти своей сестры, случившейся много лет назад.

Однажды, тяжело заболев еще до рождения Джозефа, она испугалась, что умрет, так и не найдя истину. Она почувствовала, что между ней и Спасителем лежит темная и глухая бездна, и поняла, что еще не готова к следующей жизни.

Всю ночь она пролежала в кровати, не сомкнув глаз, молясь Богу и обещая Ему, что, если Он позволит ей выжить, она найдет Церковь Иисуса Христа. Когда она молилась, к ней обратился голос Господа, уверив ее в том, что, если она будет искать, то найдет. С тех пор она стала посещать еще больше церквей, но никак не могла найти ту единственную. И даже когда казалось, что Церкви Спасителя уже нет на Земле, она продолжала искать, веря в то, что посещать церковь все же лучше, чем этого не делать[18].

Подобно своей жене, Джозеф-старший тоже жаждал найти истину. Но он считал, что лучше не принадлежать ни к какой церкви, нежели принадлежать к неистинной. Следуя совету своего отца, Джозеф-старший изучал Священные Писания, искренне молился и верил в то, что Иисус Христос пришел спасти мир[19]. И все же он не мог обеспечить увязку между тем, что, как он чувствовал, есть истина, и смятением и разногласиями, которые видел в церквах вокруг. Однажды ему приснился сон, в котором спорящие проповедники были похожи на мычащих быков, роющих рогами землю. Это усилило его опасения в отношении того, что им мало что известно о Царстве Божьем[20].

Недовольство родителей в отношении местных церквей приводило Джозефа-младшего в еще большее замешательство[21], ведь на кону была его душа. Но никто не мог убедительно ответить на его вопросы.

Более года семья Смитов откладывала деньги, и, наконец, они скопили достаточно для взноса за 40 гектаров леса в Манчестере к югу от Пальмиры. Бóльшую часть времени они трудились в качестве наемных рабочих, а в свободное – собирали кленовый сок для изготовления сиропа, ухаживали за садом и расчищали поля, чтобы на них можно было вырастить урожай[22].

Возделывая землю, молодой Джозеф продолжал беспокоиться о своих грехах и благополучии своей души. Религиозные волнения в Пальмире улеглись, но проповедники продолжали бороться за новообращенных как в самой Пальмире, так и по всей окружающей местности[23]. День и ночь Джозеф наблюдал за тем, как Солнце, Луна и звезды в своем величии движутся по

Бревенчатый дом, расположенный недалеко от Пальмиры, штат Нью-Йорк, – копия дома Смитов, который они построили на этом месте после переезда из штата Вермонт. На заднем плане – Священная роща.

ФОТО Д. БРЕНТА УОЛТОНА

небу согласно установленному порядку и восхищался красотой Земли, полной жизни. Он также смотрел на окружавших его людей и дивился их потенциалу и сообразительности. Казалось, что все свидетельствует о том, что Бог существует и что Он сотворил человечество по образу Своему. Но как же Джозефу обратиться к Нему?[24]

Летом 1819 года, когда Джозефу было 13 лет, методистские проповедники собрались на конференцию в нескольких километрах от фермы Смитов. Они пошли по сельским районам, стремясь побудить семьи, подобные семье Джозефа, к принятию своей веры. Успех этих проповедников обеспокоил других местных служителей, и вскоре конкуренция за привлечение паствы серьезно обострилась.

Джозеф посещал различные собрания, слушал волнующие душу проповеди и видел, как многие обращенные восклицали от радости. Он хотел восклицать вместе с ними, но часто чувствовал себя так, будто находится посреди войны слов и мнений. «Кто среди всех этих групп прав? Или все они не правы? – спрашивал он себя. – Но если какая-либо среди них и права, то какая именно и как мне это узнать?» Он знал, что нуждается в благодати и милости Христа, но из-за того, что окружавшие его люди постоянно спорили на тему религии, он не знал, где все это найти[25].

Надежда на то, что он сможет найти ответы – и покой для своей души, – казалось, ускользала от него. Он задавался вопросом, как можно найти истину среди такого смятения[26].

На одной из проповедей Джозеф услышал, как служитель цитировал из первой главы Послания Иакова в Новом Завете. Он сказал: «Если же у кого из вас недостает мудрости, да просит у Бога, дающего всем просто и без упреков»[27].

Джозеф отправился домой и прочитал в Библии этот стих. «Никогда еще никакой отрывок из Священного Писания не тронул с такой силой сердце человека, как тогда эти слова тронули меня, – вспоминал он позднее. – Они, казалось, всецело овладели чувствами моего сердца. Снова и снова я размышлял об этом, понимая, что я более чем кто-либо нуждался в мудрости от Бога». Ранее он уже исследовал Библию с верой в то, что в ней содержатся все ответы. Но тут он узнал из Библии, что может обратиться к Богу напрямую и получить личные ответы на свои вопросы.

Джозеф решил молиться. Раньше он никогда не молился вслух, но доверился обещанию, содержащемуся в Библии. Там говорилось: «Просит[е] с верою, нимало не сомневаясь»[28]. Бог услышит его вопросы – даже если сформулированы они будут нескладно. ■

Полный список приведенных работ доступен на английском языке на сайте святые.lds.org.

Слово *Тема* в примечаниях указывает на дополнительные сведения, доступные в Интернете на сайте святые.lds.org.

ЛИТЕРАТУРА

1. Raffles, «Narrative of the Effects of the Eruption,» 4–5, 19, 23–24.
2. Raffles, «Narrative of the Effects of the Eruption,» 5, 7–8, 11.
3. Wood, *Tambora,* 97.
4. Wood, *Tambora,* 78–120; Statham, *Indian Recollections,* 214; Klingaman and Klingaman, *Year without Summer,* 116–18.
5. Wood, *Tambora,* 81–109; Klingaman and Klingaman, *Year without Summer,* 76–86, 115–20.
6. Klingaman and Klingaman, *Year without Summer,* 48–50, 194–203.
7. Joseph Smith History, 1838–56, volume A-1, 131; Lucy Mack Smith, History, 1844–45, book 2, [11]–book 3, [2]. **Тема:** Joseph Smith's Leg Surgery
8. Lucy Mack Smith, History, 1844–45, book 3, [3]; Stilwell, *Migration from Vermont,* 124–50.
9. Lucy Mack Smith, History, 1844–45, book 3, [4]; Bushman, *Rough Stone Rolling,* 18–19, 25–28. **Тема:** Joseph Sr. and Lucy Mack Smith Family
10. Lucy Mack Smith, History, 1844–45, book 3, [5]; Joseph Smith History, 1838–56, volume A-1, 131–32.
11. Lucy Mack Smith, History, 1844–45, book 3, [2]; Joseph Smith History, 1838–56, volume A-1, 131.
12. Lucy Mack Smith, History, 1844–45, book 3, [5]–[6]; Lucy Mack Smith, History, 1845, 67; Joseph Smith History, 1838–56, volume A-1, 132. **Тема:** Lucy Mack Smith
13. Lucy Mack Smith, History, 1844–45, book 3, [6]–[7].
14. Lucy Mack Smith, History, 1844–45, book 3, [7]; Tucker, *Origin, Rise, and Progress of Mormonism,* 12. **Тема:** Joseph Sr. and Lucy Mack Smith Family
15. Cook, *Palmyra and Vicinity,* 247–61. **Темы:** Palmyra and Manchester; Christian Churches in Joseph Smith's Day
16. Joseph Smith History, circa Summer 1832, 1–2, in *JSP,* H1:11–12.
17. Джозеф Смит – История 1:5–6; Joseph Smith History, 1838–56, volume A-1, [1]–2, in *JSP,* H1:208–10 (draft 2). **Тема:** Religious Beliefs in Joseph Smith's Day
18. Lucy Mack Smith, History, 1844–45, book 2, [1]–[6]; «Records of the Session of the Presbyterian Church in Palmyra,» Mar. 10, 1830.
19. Asael Smith to «My Dear Selfs,» Apr. 10, 1799, Asael Smith, Letter and Genealogy Record, 1799, circa 1817–46, Church History Library.
20. Lucy Mack Smith, History, 1844–45, miscellany, [5]; Anderson, *Joseph Smith's New England Heritage,* 161–62.
21. Joseph Smith—History 1:8–10; Joseph Smith History, 1838–56, volume A-1, 2, in *JSP,* H1:208–10 (draft 2). **Тема:** Religious Beliefs in Joseph Smith's Day
22. Lucy Mack Smith, History, 1844–45, book 3, [8]–[10]; Joseph Smith History, circa Summer 1832, 1, in *JSP,* H1:11. **Тема:** Sacred Grove and Smith Family Farm
23. **Тема:** Awakenings and Revivals
24. Деяния 10:34–35; Joseph Smith History, circa Summer 1832, 2, in *JSP,* H1:12.
25. Neibaur, Journal, May 24, 1844, на сайте josephsmithpapers.org; Джозеф Смит – История 1:10; Joseph Smith, «Church History,» *Times and Seasons,* Mar. 1, 1842, 3:706, in *JSP,* H1:494.
26. Joseph Smith, Journal, Nov. 9–11, 1835, in *JSP,* J1:87; Джозеф Смит – История 1:8–9; Joseph Smith History, 1838–56, volume A-1, 2, in *JSP,* H1:210 (draft 2).
27. «Wm. B. Smith's Last Statement,» *Zion's Ensign,* Jan. 13, 1894, 6; Иакова 1:5.
28. Джозеф Смит – История 1:11–14; Joseph Smith History, 1838–56, volume A-1, 2–3, in *JSP,* H1:210–12 (draft 2); Иакова 1:6.

HAWAII

Фейнга работает резчиком по дереву. Он обеспечивает всем необходимым жену и троих кровных детей, а также еще троих, оказавшихся на их попечении. Им не всегда было легко, но, когда они поставили Бога на первое место, у них всегда было достаточно.

КРИСТИНА СМИТ, ФОТОГРАФ.

Фейнга Фангуна

Тонгатапу, Тонга

Когда мы с женой только создали нашу семью, я вырезал небольшие фигурки из дерева и продавал их на рынке. Иногда я возвращался домой с деньгами, но бывали дни, когда мне не удавалось ничего продать.

В моем патриархальном благословении обещано, что Бог будет благословлять работу, которую я буду выполнять своими руками, и что я буду использовать свой талант, чтобы помогать людям. Эти обещания сейчас исполняются.

Мы во многом благословлены. Наши родственники считают нас богатыми. Это не так, но у нас есть все, что нужно, потому что мы ставим Бога на первое место.

УЗНАЙТЕ БОЛЬШЕ

Узнать больше о пути веры Фейнга можно на сайте **liahona.lds.org.**

Другие материалы рубрики «Портреты веры» приводятся в разделе Библиотека медиафайлов на сайте LDS.org.

Узнайте, как стать более самостоятельным с помощью церковной программы по развитию самостоятельности, посетив сайт **srs.lds.org.**

Я сказал ему, что все произошедшее с нами – не случайность, потому что я ощутил побуждение Духа.

Я ОТКЛИКНУЛСЯ НА ПЕРВОЕ ПОБУЖДЕНИЕ

Однажды в воскресенье, вернувшись домой после церкви, я уснул и проспал до самого вечера.

Когда я проснулся, за окном было уже темно. Я начал планировать предстоящую неделю, помолившись, чтобы узнать, как мне лучше служить Господу. Я почувствовал побуждение пойти на домашнее обучение. Было уже почти восемь часов вечера, поэтому я сказал себе, что проведу урок во вторник, однако побуждение пойти на домашнее обучение прямо сейчас стало сильнее.

Я вспомнил наставление, которое услышал от старейшины Рональда А. Расбанда, члена Кворума Двенадцати Апостолов, когда он выступал в центре подготовки миссионеров в Лиме, Перу, в то время, когда я работал там преподавателем: «Следуйте первому побуждению». Я сразу же позвонил своему напарнику по домашнему обучению, но он мне не ответил. Однако я решил, что все равно пойду.

Выйдя из дома, я заметил, что по улице идет молодой священник из моего прихода. Я подошел к нему и спросил, не может ли он быть моим напарником. Он согласился. В первом доме двери нам открыл брат. Я сказал ему, что почувствовал необходимость встретиться с ним. Улыбнувшись, он сказал, что на следующий день ему будут делать операцию, поэтому он будет рад получить благословение. Я дал ему благословение, и мы ушли на нашу следующую встречу.

Когда мы пришли к дому следующей семьи, на часах было уже без двадцати девять. Увидев нас, они удивились, поскольку время уже было позднее. Мы вошли в дом и заметили, что отец семьи болен. Я предложил ему благословение.

Когда мы возвращались домой, я поделился со своим юным напарником словами из Мороний 7:13: «Всё, что призывает и побуждает творить добро и любить Бога, и служить Ему, вдохновлено Богом».

Я сказал ему, что все произошедшее с нами – не случайность, потому что я ощутил побуждение Духа. Он сказал, что верит мне, потому что перед нашей встречей он молился, чтобы научиться распознавать голос Духа.

Не знаю, было ли побуждение пойти на домашнее обучение важнее для моих семей или для этого юного священника, но я благодарен за то, что послушался. Я знаю, что мы получаем великие благословения, если следуем первому побуждению Духа. ■

Кенни Куиспитупак, Лима, Перу

РИСУНОК САЙМОНА ШИНА.

КАЖДОМУ ЧЕЛОВЕКУ НУЖЕН ДРУГ

Я подошел к двери церковного здания с одной четкой мыслью: «Если сегодня я не найду себе друга в церкви, то больше никогда сюда не вернусь». До этого я несколько раз приходил в церковь с одним другом, но на этот раз впервые сам пришел в церковь как интересующийся, *для себя*. Я чувствовал, что мне нужно присоединиться к Церкви, но у меня были некоторые опасения и сомнения.

Когда я вошел в здание, меня встретил молодой взрослый с широкой улыбкой на лице. Мы обменялись искренним рукопожатием. Он сказал, что его зовут Дэйн Маккартни. Я встречался с Дэйном раньше, когда он пришел на отбор в нашу футбольную команду колледжа, в которой я играл. Мое беспокойство исчезло, когда он предложил мне присесть рядом с ним во время церковных собраний. После этого он также пригласил меня на ужин в доме его родителей. В тот день мне некогда было почувствовать себя одиноким. Дэйн и его семья поддержали меня и помогли ответить на многие из моих вопросов. Через несколько недель я присоединился к Церкви.

Если бы в тот день Дэйн не был дружелюбным со мной, я, вероятно, ушел бы после причастного собрания и больше не вернулся, считая, что дал себе шанс, но эта Церковь просто не для меня. Очень важно быть дружелюбным, но чтобы стать *другом* необходимо нечто большее, чем приятное общение. Любовь и дружба семьи Маккартни были очень важны в процессе моего обращения.

Это было четырнадцать лет назад. С тех пор я успел отслужить на миссии полного дня и заключить брак в храме, а также был благословлен пятью прекрасными детьми. Я также служил епископом и президентом кола. Я общался с прихожанами, которые перестали приходить в церковь из-за того, что у них нет там друзей. Мое сердце переживает о них. Жаль, что никто не протянул им руку помощи, как семья Маккартни сделала это для меня.

Я благодарен Небесному Отцу за то, что Дэйн подружился со мной в тот день. Надеюсь, у каждого из нас хватит мужества, чтобы подружиться с теми, кто знакомится с Церковью, кто недавно присоединился к ней или возвращается к активной жизни в Церкви. ■

Тим Овертон, штат Аризона, США

Дэйн показал мне, что быть другом – это нечто большее, чем просто быть приятным в общении.

РИСУНОК АЛЛЕНА ГАРНСА.

БЛАГОСЛОВЕНИЕ УТЕШЕНИЯ

Когда стало ясно, что рак, диагностированный у моего отца, неизлечим, моя мама, пав духом, сказала: «Думаю, мы не увидим чуда». В тот момент я почувствовала, что наша семья еще увидит чудеса, даже если они не будут связаны со спасением жизни моего отца.

Одно из чудес произошло однажды утром, когда моя подруга Бет спросила, какие планы у меня на этот день. Я сказала, что планировала весь день пробыть с отцом в больнице, но няня, обещавшая присмотреть за детьми, не сможет прийти. Бет великодушно согласилась присмотреть за моими детьми, чтобы я смогла провести время с отцом. Она также приготовила ужин для моей семьи. Я была ей очень благодарна.

Когда я приехала в больницу, у моего отца не был сил даже на то, чтобы открыть глаза и хоть немного поесть. Но вскоре он ощутил невероятный прилив энергии. Следующие три часа он был полон сил. Мы беседовали с ним и даже несколько раз прогулялись по отделению больницы. Других посетителей в это время не было. Я была благословлена возможностью провести с ним наедине все это время.

В тот день мы смеялись и плакали вместе. Отец поделился со мной своими чувствами о том, что вскоре покинет этот мир, но еще важнее для него было поделиться своим свидетельством о Евангелии Иисуса Христа. Тот день – одно из самых дорогих воспоминаний в моей жизни. Три дня спустя он скончался.

Только через неделю после похорон я осознала, что в последний раз говорила с отцом в тот день, когда Бет присматривала за моими детьми. Со слезами, катившимися по щекам, я отправила Бет электронное письмо, в котором поблагодарила ее за служение и объяснила, как много это значило для меня.

Бет ответила: «У меня есть свидетельство, что Бог хочет передать

Я была тронута, что Бог побудил Бет стать для меня благословением, о котором она молилась.

РИСУНОК АЛЛЕНА ГАРНСА.

нам благословения утешения и милости – особенно когда мы проходим через испытания. Я все это время молилась об утешении для тебя и твоей семьи».

Я была тронута, что Бог побудил Бет стать для меня благословением, о котором она молилась. Я знаю, что Бог дает нам благословения утешения в трудные времена в нашей жизни. ■

Сара Бибер, Калгари, провинция Альберта, Канада

Рядом со Священными Писаниями лежали четыре карточки с именами предков, за которых я недавно выполнила работу в храме.

РИСУНОК ДЖОШУА ДЕННИСА.

ГДЕ МОЕ СОКРОВИЩЕ?

Проводив детей в школу, я задумалась, как провести этот день. У меня было много дел, но мне предстояло дежурить в ночную смену в больнице, поэтому время у меня было ограничено. Я могла поработать во дворе, сшить одеяло на день рождения племянника или позаниматься спортом. Но вдруг я вспомнила слова Президента Эзры Тафта Бенсона (1899–1994 гг.):

«Когда мы ставим Бога на первое место, все остальное само встает на свои места или уходит из нашей жизни» («The Great Commandment—Love the Lord», *Ensign,* May 1988, 4).

«Священные Писания!» – подумала я. Устроившись за столом, я продолжила изучение Священных Писаний с места, где остановилась накануне.

«Не собирайте себе сокровищ на земле, где моль и ржа истребляют и где воры подкапывают и крадут,

Но собирайте себе сокровища на небе…

Ибо где сокровище ваше, там будет и сердце ваше» (от Матфея 6:19-21).

«А где мое сокровище?» – подумала я. Рядом со Священными Писаниями лежали четыре карточки с именами предков моего мужа, за которых я недавно выполнила работу в храме. Родители моего мужа стали первыми в своих семьях, кто присоединился к Церкви. Последние два года я занималась поисками сведений по линии своего покойного свекра. Я решила зайти на сайт FamilySearch, чтобы посмотреть, внесли ли сведения о том, что таинства за этих людей были выполнены.

Я взглянула на пиктограммы храма, стоявшие напротив имен в его линии. К своему удивлению, я увидела, что несколько имен, которые я подготовила для таинства запечатывания, не были записаны и работа за них не была выполнена. Должно быть, я не положила на место карточки, и запечатывание еще не было проведено. Когда я вновь распечатала карточки, мне в голову пришла четкая мысль: «А теперь можешь заняться своими делами».

Я ощутила покой, зная, что поставила Господа на первое место. Он помог мне расставить приоритеты и определить самое важное. Больше всего на свете я дорожу возможностью быть со своей семьей в вечности. Я знаю: если я ставлю Бога на первое место, все остальное сложится для моего духовного блага и на благо других людей. ■

Эшли Корнелл, штат Оклахома, США

«Он избавил нас»

Рид Татиока

Землетрясение магнитудой в девять баллов по шкале Рихтера, которое произошло в Японии в марте 2011 года, стало одним из самых мощных в истории. В то время я служил президентом Японской Сендайской миссии. Эта часть Японии находилась ближе всего к эпицентру землетрясения. Более шестнадцати тысяч человек погибло, а сотни тысяч домов и зданий были разрушены землетрясением и последующим цунами.

Несмотря на широкомасштабные разрушения, мы не потеряли ни одного миссионера. В последующие дни и недели я видел чудеса в жизни миссионеров, с которыми мы служили. И до, и после землетрясения любящий Отец выстроил цепочку событий, которые спасли Его миссионеров.

Направлены в безопасные места

Собрания руководителей в зоне Корияма нашей миссии почти всегда проходили по четвергам. Но в этот раз собрание было запланировано на пятницу, 11 марта 2011 года, – день, когда произошло землетрясение. Как правило, в этих собраниях руководителей принимали участие руководители зоны и округов. В этот раз на собрание руководителей были приглашены все миссионеры из этой зоны. Это значит, что в день землетрясения миссионеры Японской Сендайской миссии, проживавшие ближе всех к поврежденным ядерным реакторам, были далеко от своих квартир, находясь в безопасности на собрании руководителей в доме собраний в Корияме. Господь увел их в безопасное место.

Миссионеры, участвовавшие в собрании руководителей, были не единственными, кто был направлен в безопасное место накануне землетрясения. Миссионеры научились полагаться на Господа и доверять побуждениям Духа. Во время землетрясения не было времени звонить руководителям для получения указаний. Другие миссионеры выжили благодаря тому, что уже последовали побуждению Духа, Который привел их в защищенные места, уготованные для них Небесным Отцом.

Среди страшных разрушений Господь присматривал за Своими миссионерами.

После землетрясения многие миссионеры добрались до эвакуационных центров. В некоторых районах миссионеры инстинктивно перебрались в дома собраний, претерпевшие лишь незначительные повреждения, где они сильнее чувствовали влияние Святого

ФОТО ПРЕДОСТАВЛЕНЫ АВТОРОМ И МАЙКЛОМ РЕМИНГТОНОМ.

Духа. Некоторые «счастливчики» оставались в своих квартирах без отопления, воды, электричества и пищи. Но все были в безопасности.

Направляемые дорожными заграждениями

Изначально, не зная об аварии на атомной электростанции, я хотел отправить миссионеров с нашего собрания руководителей по своим квартирам сразу же после землетрясения. Но Господь преградил этот путь. Ни автобусы, ни поезда не ходили. Таким образом Небесный Отец продолжал защищать миссионеров в Корияме.

Я посчитал, что мне нужно вернуться в дом миссии, который находился недалеко от эпицентра землетрясения. Но после восьмичасовой поездки на машине по разрушенным и запруженным дорогам мы поняли, что и этот путь для нас закрыт. Оказалось, что, оставаясь в Корияме, мы могли лучше помогать в эвакуации других миссионеров. Занимаясь этим, мы также стали свидетелями тому, что Господь присматривает за нами.

После землетрясения возник дефицит топлива. Автоцистерны с трудом могли маневрировать на разбитых дорогах, в результате чего на заправках возникали трехчасовые очереди, иногда тщетные. И тогда Господь помог нам, сотворив чудо. Например, при эвакуации сестер и старейшин в Ниигату, на другой конец острова, мы заметили, что проехали восемнадцать часов без дозаправки, и индикатор уровня топлива всегда указывал на отметку «бак полон». Когда мы подъехали к Ниигате, индикатор уровня топлива сразу же опустился до уровня «пуст».

Опасное путешествие

К счастью, любящий Отец продолжал руководить организованной эвакуацией в условиях сильнейших разрушений. Путешествия на большие расстояния были опасны. Еще продолжали ощущаться толчки после землетрясения. Общественный транспорт не работал. Водопровод и линии электропередач были разрушены, и было почти невозможно купить бензин или продукты питания. Мы с сестрой Татеока хорошо понимали, что только у нас есть возможность добраться до двух старейшин, оставшихся в горном районе, и двух других старейшин, живших за горой на другом конце острова. Автомагистрали были закрыты, поэтому для этой последней поездки нужно было проделать путь в пять-шесть часов в одну сторону, на север, по горным проселочным дорогам, еще два-три часа через

горы, чтобы добраться до Цуруоки, а затем еще четыре часа, чтобы вернуться в безопасное место.

Мы выехали ранним утром 16 марта и добрались до квартиры старейшин Осуги и Юаса около пяти часов вечера. Чтобы забрать последних двух старейшин, нам нужно было отправиться на юг, через горный перевал, чтобы попасть в город Цуруока. Мы знали, что, имея в запасе всего полбака горючего, не сможем вернуться назад. Когда мы отправились в путь за этими старейшинами, пошел снег. Вскоре началась сильная метель, и мы могли ехать со скоростью не больше 25 километров в час. Я даже не видел разметки на дороге.

В половине восьмого вечера, когда мы добрались до вершины перевала, нас остановила полиция. Офицер сообщил, что лавина заблокировала дорогу. Перевал закрыт. Он сказал мне, что мы не можем ехать дальше; нам нужно развернуться и проехать по другой дороге, чтобы объехать лавину и попасть на другой конец острова. Топлива на это не хватало. Мы подумали, что у нас нет возможности добраться до старейшин Лэя и Руфенахта в Цуруоке.

Чудесное путешествие

Удрученные, мы развернули машину по указанию полиции. Я попросил старейшин, находившихся в микроавтобусе, обзвонить всех членов Церкви из прихода Ямагата, чтобы узнать, не может ли кто-нибудь поделиться с нами бензином. Мы остановились и горячо помолились, призывая на помощь все Небесные силы. Мы молились о еще одном чуде и вновь обратились к Господу.

Миссионеры обзвонили всех активных прихожан. Но ни у кого из них не было бензина. На заправках закончились запасы топлива, и они закрылись. Потом старейшины ощутили побуждение позвонить менее активному прихожанину, брату Цучихаши. И вновь Небесный Отец указал нам путь. У брата Цучихаши было для нас двадцать литров бензина. Но чтобы добраться до него, нам нужно было проехать еще какое-то расстояние на север, в сторону, противоположную от нашего места назначения. Наш брат предложил неплохую помощь, но этого количества бензина все равно было недостаточно, чтобы объехать лавину.

Проявив веру, мы поехали на север, все еще не зная, как сможем забрать двух старейшин. Добравшись до города Синдзё, мы получили двадцать литров бензина. Вскоре мне позвонил президент Йошида, мой советник, обеспокоенный тем, что мы до сих пор не вернулись. Он спросил, где мы находимся, и я сказал ему, что мы приехали в город Синдзё. Он был удивлен, что мы находимся так далеко. У него не было возможности добраться к нам и помочь вернуться домой.

Потом, взглянув на карту, он сказал срывающимся голосом: «Есть малоизвестная горная дорога, которая приведет вас из Синдзё к старейшинам в Цуруоке». Господь уготовил для нас путь и привел именно туда, где нам нужно было оказаться, чтобы объехать лавину. Бензина, который нам дали, как раз хватило, чтобы безопасно объехать лавину и забрать старейшин.

ДУХ БУДЕТ ВЕСТИ НАС

«Согласно Божьему плану, мы благословлены даром Святого Духа… Плывя по морям жизни, мы должны обязательно следовать побуждениям от Святого Духа. Дух поможет нам избегать искушений и опасностей, Он утешит нас и проведет через испытания».

Старейшина Квентин Л. Кук, член Кворума Двенадцати Апостолов, «По высшему классу и по бристольской моде: будьте достойны посещения храма – как в хорошие времена, так и в трудные», *Лиахона,* ноябрь 2015 г., стр. 42.

Общаясь после всех этих событий с миссионерами и узнавая, как буквально накануне землетрясения и цунами Господь направил каждого из них в безопасное место, я испытывал огромную благодарность. Двое миссионеров, которые спаслись от цунами, забравшись на четвертый этаж эвакуационного центра, выразили свою благодарность за то, что были спасены во время большой опасности.

Они чувствовали, что слова Геламана описывают их ситуацию: «Господь Бог наш ниспослал нам уверенность, что Он избавит нас; да, и даже возвестил мир нашим душам и даровал нам великую веру и повелел нам, чтобы мы надеялись на наше избавление в Нём» (Алма 58:11). ■

Автор живет в штате Юта, США.

Моя миссия в моей семье

Андреа Гомес Лагунес

Открыв конверт с призванием на миссию, я была удивлена, узнав, что меня призывают служить в Мексиканской Веракрусской миссии. Когда я родилась, моя семья жила в Веракрусе, и бóльшая часть наших родственников до сих пор проживает там. Мы – единственные члены Церкви в своей семье, поэтому меня радовала мысль о том, что я смогу поделиться Евангелием со своими родственниками.

Но, оказавшись на миссии, я никогда не служила в районе, где они проживают. Я дала их адреса своим напарницам, чтобы они смогли навестить их.

Через пятнадцать месяцев после начала миссии у меня начало болеть колено. Иногда боль становилась просто невыносимой. Проведя обследование, врач сказал, что единственный выход для меня – операция. Это означало, что мне нужно вернуться домой досрочно. Я не могла поверить, что это происходит со мной: мне осталось служить на миссии всего три месяца.

Я решила обратиться к Господу и попросить Его об утешении и, если возможно, о чуде. В ответ на свою молитву я ощутила огромное облегчение. Жена президента миссии с искренней материнской любовью убеждала меня вернуться домой на лечение, и я написала письмо семье, чтобы уведомить их о своем возвращении домой через две недели.

После этого президент миссии провел со мной собеседование. Он сказал мне, что моя мама связалась с ним и предложила другой вариант решения: она может приехать в Веракрус, чтобы заботиться обо мне в доме моих тети и дяди, поскольку я временно не смогу заниматься миссионерской деятельностью. Президент сказал мне, что это вполне осуществимый вариант, но ему необходимо получить разрешение.

Узнав, что разрешение получено, я очень обрадовалась, поскольку смогу остаться и завершить свою миссию. Я вознесла молитву благодарности.

В день операции президент миссии сказал мне: «Сестра Гомес, тебе нужно понять, почему Господь позволил тебе остаться в Веракрусе». С того момента я решила обязательно найти причину.

Вопрос президента миссии не давал мне покоя: почему Господь позволил мне остаться на миссии и отслужить ее до конца?

В тот же день моя мама, приехавшая в Веракрус, сказала мне: «Твоя Mamá Lita (бабушка по отцу) придет навестить тебя в больнице. Это будет замечательная возможность больше узнать у нее о наших предках».

«Какая замечательная идея!» – подумала я. Я с нетерпением ждала возможности расспросить родственников о моих предках. Бабушка спросила меня, что значит быть миссионером. Я рассказала ей о Восстановлении и плане спасения, поскольку мой дедушка (ее муж) умер несколько лет назад. И затем она задала вопрос, который я надеялась услышать: «Смогу ли я вновь увидеть своего любимого?»

Ее вопрос наполнил меня радостью, и я ответила: «Конечно же сможешь!» Ее глаза заблестели. Было чудесно поделиться с ней этой вечной истиной. У нее возникли другие вопросы, связанные с планом спасения. В свою очередь, я задала ей вопросы о членах семьи, чтобы составить семейное дерево. Я чувствовала, что Дух помог ей понять план спасения.

Позже, встретившись с другими своими родственниками, я побеседовала с бабушкой по линии матери, которая помогла мне найти больше сведений о наших родственниках. Я также смогла поделиться Евангелием с теми, кто меня навещал.

Я поняла, почему Бог позволил мне, во-первых, получить призвание служить в Веракрусе, и во-вторых, остаться там после операции. Я вернулась с миссии с огромной любовью к семейной истории. Благодаря чуткой заботе мамы я смогла отслужить на миссии до конца.

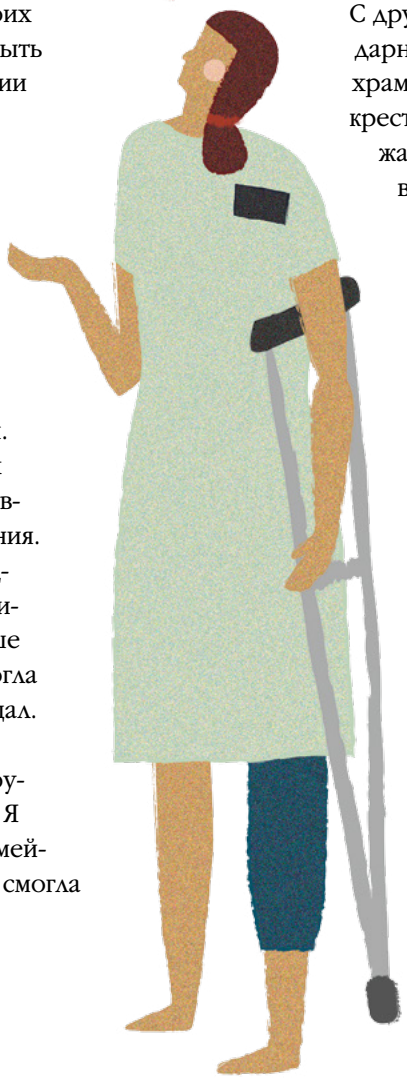

Спустя год моя бабушка по отцовской линии умерла, что очень опечалило меня. С другой стороны, я ощущала благодарность и радость, выполняя за нее храмовую работу через год. Когда я крестилась за нее, то не могла сдержать слез радости. Наконец она воссоединилась с любимым мужем, с которым прожила в браке более шестидесяти лет.

Я не сомневаюсь, что Господь знает наши сердца. Он позволил мне остаться в Веракрусе, чтобы обучать Евангелию моих родственников и возвестить им благую весть, которую принес нам наш Искупитель, Иисус Христос. Я знаю, что когда-нибудь вновь встречу своих бабушек и дедушек. На нас лежит ответственность выполнять работу для наших предков, чтобы в Свое время Бог сказал нам: «Приди ко Мне, благословенный, есть место, уготованное для тебя в обителях Отца Моего» (Енос 1:27). ■

Автор живет в Чиуауа, Мексика.

РИСУНОК КЭТИ БРИДИ КЛИМА.

Старейшина
М. Рассел Баллард
Член Кворума
Двенадцати Апостолов

ИИСУС ХРИСТОС
наш источник покоя

Покой приходит в наши обеспокоенные сердца только при условии, что мы следуем за Светом Христовым.

В конце дня, целиком заполненного учением и наставлениями, Господь предложил Своим ученикам переправиться на другую сторону Галилейского моря.

Той ночью, пока они плыли, «поднялась великая буря; волны били в лодку, так что она уже наполнялась водою.

А Он спал на корме на возглавии. Его будят и говорят Ему: Учитель! неужели Тебе нужды нет, что мы погибаем?

РИСУНОК ИЗ REVIEW AND HERALD PUBLISHING/ПУБЛИКУЕТСЯ С РАЗРЕШЕНИЯ GOODSALT.COM.

И, встав, Он запретил ветру и сказал морю: умолкни, перестань. И ветер утих, и сделалась великая тишина» (от Марка 4:37–39).

Можете ли вы себе представить, что должны были думать Апостолы, наблюдая, как великие стихии – ветер, дождь и море – повинуются спокойной команде их Учителя? Хотя они совсем недавно были призваны к Святому Апостольству, они уже знали Его, любили Его и верили в Него. Они оставили свою работу и свои семьи, чтобы пойти за Ним. За сравнительно короткий период времени они услышали Его наставления о невероятных событиях и увидели, как Он совершает великие чудеса. Но это было выше их понимания, и выражение их лиц, должно быть, свидетельствовало об этом.

«И сказал им: что вы так боязливы? как у вас нет веры?

И убоялись страхом великим и говорили между собою: кто же Сей, что и ветер и море повинуются Ему?» (от Марка 4:40–41).

В бурное и порою страшное время обещание Спасителя о бесконечном и вечном мире откликается в нас с особой силой, подобно тому, как Его способность укрощать бушующие волны, должно быть, глубоко воздействовала на тех, кто давным-давно был с Ним на море Галилейском в ту бурную ночь.

Обретение внутреннего покоя

Подобно тем, кто жил во время Его земного служения, есть среди нас и такие, кто ищет физического покоя и преуспевания как знамений дивной силы Спасителя. Иногда мы оказываемся не в состоянии понять, что вечный мир, обещанный Иисусом, – это прежде всего внутренний мир, порожденный верой, укрепленный свидетельством, взлелеянный в любви и выражающийся в постоянном послушании и покаянии. Это мир духа, который отзывается в сердце и душе. Если кто-то по-настоящему знает и ощущает этот мир, в нем более нет страха мирской дисгармонии и разногласий. В глубине души он знает, что все хорошо – относительно того, что действительно имеет значение.

ВЕЧНЫЙ МИР, ОБЕЩАННЫЙ ИИСУСОМ, – ЭТО ПРЕЖДЕ ВСЕГО ВНУТРЕННИЙ МИР, ПОРОЖДЕННЫЙ ВЕРОЙ, УКРЕПЛЕННЫЙ СВИДЕТЕЛЬСТВОМ И ВЗЛЕЛЕЯННЫЙ В ЛЮБВИ.

В грехе нет и не может быть счастья. В нем может быть непринужденность, популярность, известность и даже преуспевание; но в нем нет мира. «Нечестие никогда не было благом» (Алма 41:10). Человек не может пребывать в мире, если его жизнь не гармонирует с открытой истиной. Нет мира в бездуховности или вздорности. Нет мира в вульгарности, неразборчивости в связях или во вседозволенности. Нет мира в склонности к наркотикам, спиртному или порнографии. Нет мира в любом проявлении неуважения к другим – эмоциональном, физическом или сексуальном, ибо проявляющие неуважение будут пребывать в психическом и духовном смятении, пока не придут

РИСУНОК ИЗ CLASSIC BIBLE ART COLLECTION/ПУБЛИКУЕТСЯ С РАЗРЕШЕНИЯ GOODSALT.COM.

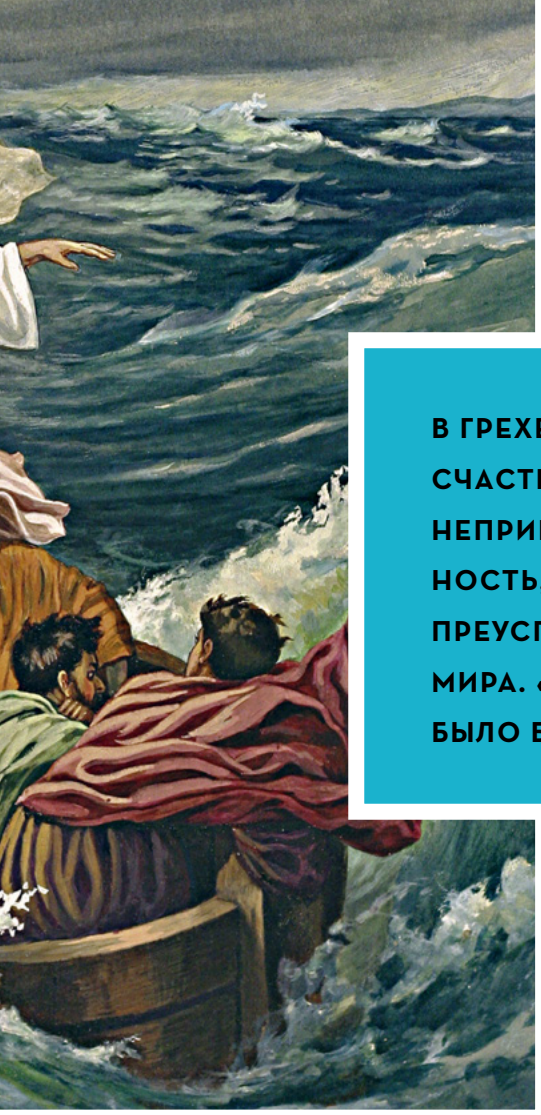

В ГРЕХЕ НЕТ И НЕ МОЖЕТ БЫТЬ СЧАСТЬЯ. В НЕМ МОЖЕТ БЫТЬ НЕПРИНУЖДЕННОСТЬ, ПОПУЛЯРНОСТЬ, ИЗВЕСТНОСТЬ И ДАЖЕ ПРЕУСПЕВАНИЕ; НО В НЕМ НЕТ МИРА. «НЕЧЕСТИЕ НИКОГДА НЕ БЫЛО БЛАГОМ» (АЛМА 41:10).

ко Христу во всем смирении и не станут искать прощения через полное покаяние.

Я верю, что каждый время от времени испытывает жажду «мир[а] Бож[ьего], который превыше всякого ума» (к Филиппийцам 4:7). Этот мир для наших обеспокоенных сердец наступает только тогда, когда мы следуем свету Христа, который «дан каждому человеку, чтобы он мог отличать добро от зла» (Мороний 7:16), поскольку он ведет нас к покаянию в грехах и поиску прощения.

«Мир оставляю вам»

Всего за несколько часов до того, как Он должен был начать тот славный, но ужасный процесс Искупления, Господь Иисус Христос дал такое знаменательное обещание Своим Апостолам: «Мир оставляю вам, мир Мой даю вам» (от Иоанна 14:27).

Обещал ли Он Своим возлюбленным сторонникам общепризнанный вид мира – безопасность и уверенность наряду с отсутствием раздоров или скорби? Совершенно определенно исторические записи свидетельствуют об обратном. Те первые Апостолы, которые познали много испытаний и преследований в последующие годы своей жизни, наверное, знали, почему Господь добавил к Своему обещанию мира глубокомысленные слова: «Не так, как мир дает, Я даю. Да не смущается сердце ваше и да не устрашается» (от Иоанна 14:27).

«Сие сказал Я вам, чтобы вы имели во *Мне* мир, – продолжал Он. – В мире будете иметь скорбь; но мужайтесь: Я победил мир» (от Иоанна 16:33; курсив мой. – М. Р. Б.).

Мир – истинный мир, наполняющий вас до глубины души, – приходит только в вере и через веру в Господа Иисуса Христа. Когда открывается эта драгоценная истина и Евангельские принципы оказываются поняты и применяются в жизни, великий мир может проникнуть в сердца и души детей Небесного Отца. Спаситель провозгласил через Джозефа Смита: «Учись у Меня и слушай слова Мои; ходи в кротости Духа Моего, и во Мне ты обретёшь покой» (У. и З. 19:23).

Я благодарен за возможность свидетельствовать вам, что Иисус есть Христос и что Он – Сын Божий. Следуя Ему с верой и доверием, каждый может обрести сладостный внутренний мир, предлагаемый нам Евангелием. ■

Из выступления на апрельской Генеральной конференции 2002 года.

КАЖДЫЙ ВРЕМЯ ОТ ВРЕМЕНИ ИСПЫТЫВАЕТ ЖАЖДУ «МИР[А] БОЖ[ЬЕГО], КОТОРЫЙ ПРЕВЫШЕ ВСЯКОГО УМА» (К ФИЛИППИЙЦАМ 4:7).

Покой в мире и ПОКОЙ ВО ХРИСТЕ

Иисус Христос может дать нам непреходящий покой даже во времена трудностей и испытаний.

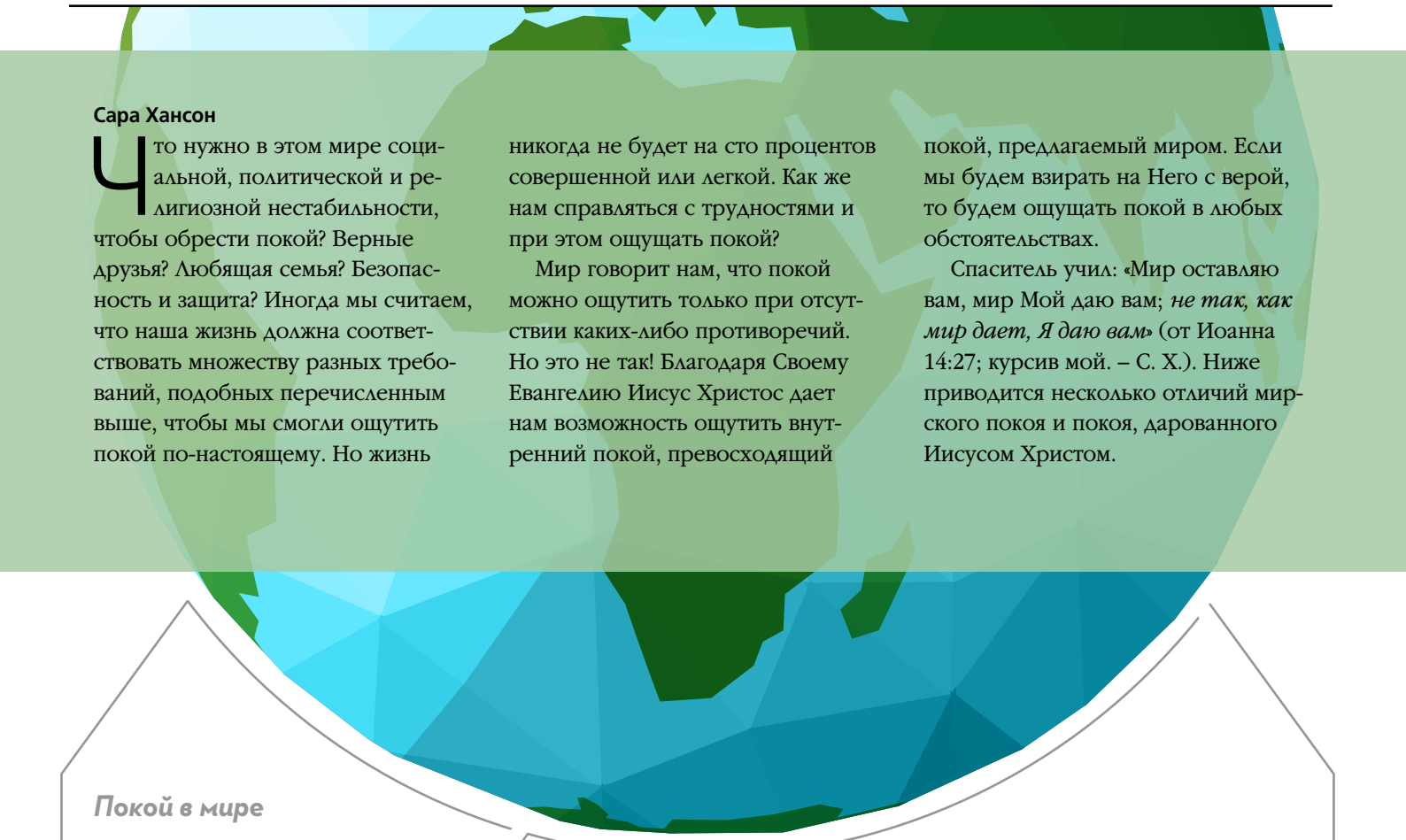

Сара Хансон

Что нужно в этом мире социальной, политической и религиозной нестабильности, чтобы обрести покой? Верные друзья? Любящая семья? Безопасность и защита? Иногда мы считаем, что наша жизнь должна соответствовать множеству разных требований, подобных перечисленным выше, чтобы мы смогли ощутить покой по-настоящему. Но жизнь никогда не будет на сто процентов совершенной или легкой. Как же нам справляться с трудностями и при этом ощущать покой?

Мир говорит нам, что покой можно ощутить только при отсутствии каких-либо противоречий. Но это не так! Благодаря Своему Евангелию Иисус Христос дает нам возможность ощутить внутренний покой, превосходящий покой, предлагаемый миром. Если мы будем взирать на Него с верой, то будем ощущать покой в любых обстоятельствах.

Спаситель учил: «Мир оставляю вам, мир Мой даю вам; *не так, как мир дает, Я даю вам*» (от Иоанна 14:27; курсив мой. – С. Х.). Ниже приводится несколько отличий мирского покоя и покоя, дарованного Иисусом Христом.

Покой в мире

1. Покой должен прийти немедленно – нам не нужно дожидаться его!
2. Вы не можете найти покой в трудные времена.
3. Покой – это отсутствие войны.
4. Покой приходит, когда вы живете так, как хотите.
5. Признание своих ошибок и слабостей не приносит покоя.
6. Покой приходит, только если мы сосредоточимся на своих потребностях.
7. Покой приходит, когда мы ищем одобрения других людей.
8. Мы должны стараться сами обеспечить себе покой.

ИЗОБРАЖЕНИЕ ЗЕМЛИ GETTY IMAGES.

Покой во Христе

1. Иногда нужно подождать, чтобы обрести покой, но – «не бросай... Доверяй Богу и верь в будущие блага»[1].

2. Покой можно ощущать даже среди испытаний.

3. Покой можно найти в любых обстоятельствах.

4. Покой приходит, если мы живем по Евангелию и повинуемся заповедям.

5. Истинное покаяние приносит покой. «Красота слова *покаяние* кроется в обещании избавления от старых проблем, старых привычек, старых печалей и старых грехов. Это одно из наиболее обнадеживающих и приносящих покой слов в Евангельском словаре»[2].

6. Покой приходит благодаря служению и стремлению быть миротворцем для людей.

7. Покой приходит, если мы стараемся стать лучшими учениками Иисуса Христа.

8. «Это[т] мир... обещанн[ая] наград[а]... обещанный дар, который мы получаем благодаря миссии Спасителя и Его искупительной жертве»[3].

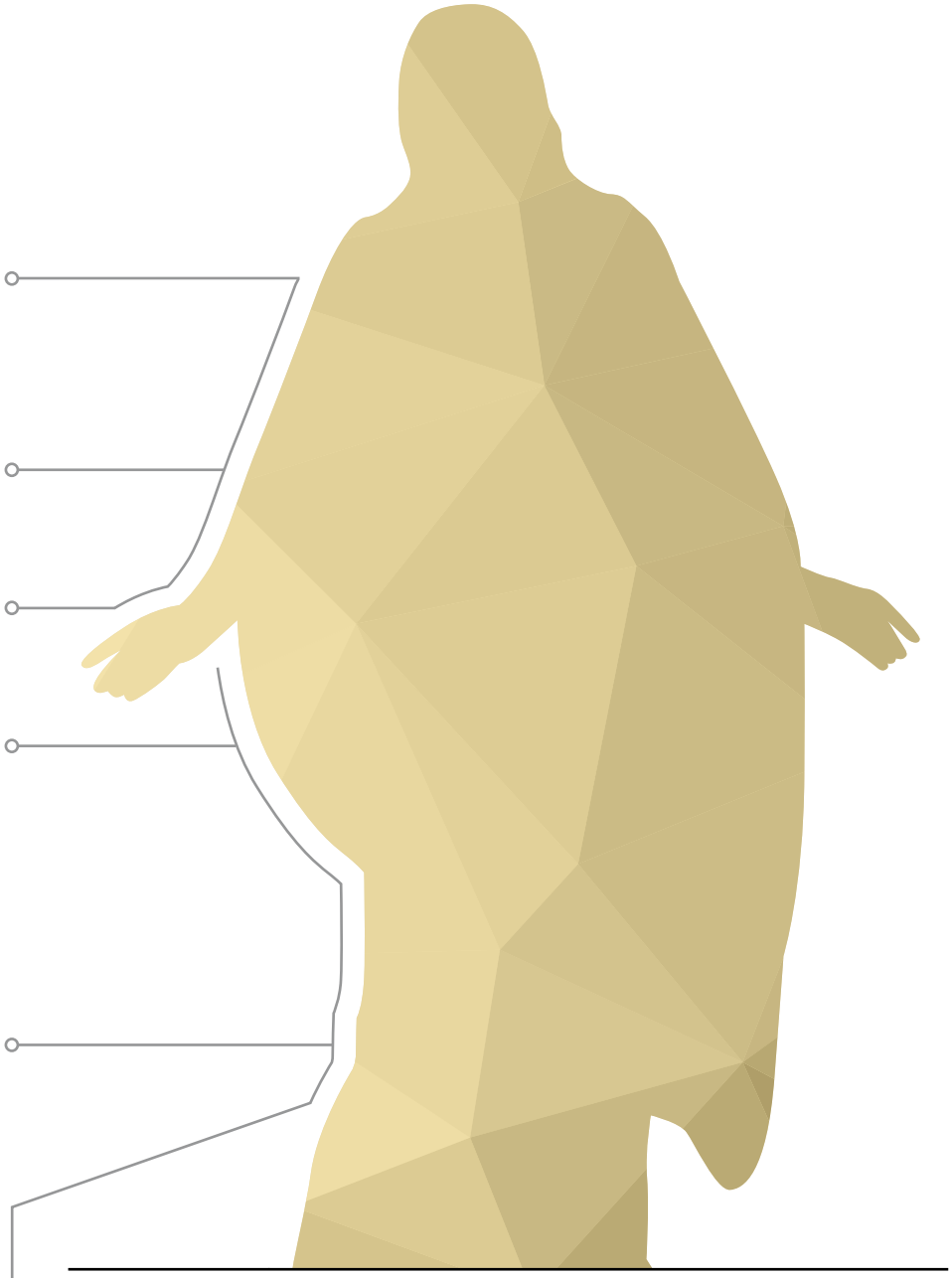

Сосредоточив свою жизнь на Иисусе Христе, мы действительно сможем ощутить, что Он «возвестил мир нашим душам» (Алма 58:11). В этом мире иногда бывают трудные времена, но мы благословлены знанием о том, что есть Тот, к Кому мы можем обратиться в любых, даже самых трудных обстоятельствах. Спаситель сказал: «Сие сказал Я вам, чтобы вы имели во Мне мир. В мире будете иметь скорбь; но мужайтесь: Я победил мир» (от Иоанна 16:33). Благодаря Искуплению Спасителя покой можно ощущать и сейчас, и в вечности. ■

ЛИТЕРАТУРА

1. Джеффри Р. Холланд, «‘Первосвященник будущих благ’», *Лиахона,* январь 2000 г., стр. 45.
2. Jeffrey R. Holland, «The Peaceable Things of the Kingdom», *Ensign,* Nov. 1996, 83.
3. Квентин Л. Кук, «Личный покой: награда за праведность», *Лиахона,* май 2013 г., стр. 33.

ВЫ **НЕ МОЖЕТЕ ЗАМОРОЗИТЬ** ЧУВСТВА **МОЕГО СЕРДЦА**

Блоссом Ларино

Когда Церковь впервые появилась в Гане в 1978 году, правительство не вполне понимало, что это за Церковь и каковы ее обычаи. Это привело к возникновению множества разных слухов. По мере роста Церкви в течение следующих десяти лет разрастались и слухи. Помню, люди говорили, что США внедряют своих шпионов в правительство Ганы. Эти слухи, наряду с распространением антимормонской литературы, вызвали подозрительное отношение правительства к Церкви.

Заморозка

14 июня 1989 года правительство закрыло все церковные здания, выслало миссионеров из страны и объявило вне закона все официальные мероприятия Церкви. Мы называем этот период «заморозкой». В то время я была восемнадцатилетней девушкой и знала лишь, что однажды нам запретили ходить в церковь. Возле наших зданий даже дежурили солдаты, чтобы мы не могли попасть туда.

Поскольку мы больше не могли встречаться в домах собраний, руководители Церкви дали нам разрешение проводить причастные собрания на дому. Если в вашем доме не было носителя священства, нужно было идти в дом, где он был. Это было непростое, но очень особое время. Мы делились нашими свидетельствами, и это сплотило нас.

Как ты можешь называть себя мормонкой?

Во время этой «заморозки» был такой период времени, когда мне нужно было уехать из дома и учиться в школе-интернате. Один из учителей узнал, что я – Святая последних дней. Обращаясь ко мне, он стал негативно отзываться о Церкви. Он говорил много резких слов. Я часто задумывалась: «Почему он придирается ко мне и говорит мне все это? Я верю в учения Евангелия, но при этом остаюсь личностью».

Однажды он спросил меня, почему я до сих пор называю себя мормонкой. Разве я не знаю о «заморозке»? Следует сказать, что в нашей культуре не принято, чтобы дети перечили взрослым. Тот факт, что он был учителем, означал, что я не могу оспорить его мнение. Но в тот момент я поняла, что у меня действительно есть свидетельство. Не знаю, как эти слова сорвались с моих уст, но Дух сошел на меня, я встала и сказала: «Церковь – в моем сердце. И никто не может заморозить чувства моего сердца».

После этого он оставил меня в покое.

В ноябре 1990 года правительство прекратило «заморозку» и

РИСУНОК ТОБИ НЬЮСОМА.

«ЗАМОРОЗКА» В ГАНЕ

14 июня 1989 года правительство Ганы запретило деятельность Церкви Иисуса Христа Святых последних дней. Все церковные здания были закрыты, но шести тысячам членов Церкви разрешили проводить Богослужения в своих домах. 29 ноября 1990 года правительство сняло запрет и разрешило Церкви возобновить все виды деятельности. Сегодня в Гане насчитывается более 72 тысяч прихожан, есть центр подготовки миссионеров и храм.

Блоссом – молодая женщина, которая жила в Гане, когда правительство страны запретило проведение собраний СПД.

позволило нашим членам Церкви вновь свободно поклоняться Богу. В нашем интернате не было радио или телевизоров, поэтому я ничего об этом не знала, пока тот учитель, услышав эту новость, не послал за мной. Увидев меня, он сказал: «Запрет на твою Церковь сняли! Ты снова можешь ходить в церковь».

Он был рад за меня.

Никто не может заморозить чувства вашего сердца

Те, кто остались в Церкви и продолжали вместе поклоняться Богу в период «заморозки», укрепили свои дружеские связи. Мы действительно стали братьями и сестрами. До сих пор, несмотря на то, что жизнь разметала нас по разным городам, если с кем-нибудь из нас что-нибудь происходит, мы все об этом узнаем. Мы чувствуем себя пионерами.

Я часто говорю людям: если вы знаете, что ваши убеждения истинны, если у вас есть свидетельство о них, то ваша вера останется непоколебимой несмотря на испытания. Если вы знаете об истинности каких-либо принципов и верите в них, никто не может их у вас отнять. Никто не может заморозить чувства вашего сердца. ■

Автор живет в штате Калифорния, США.

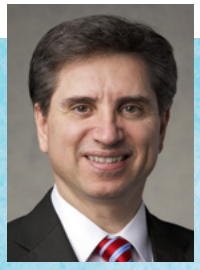

Старейшина Массимо Де Фео
Член Кворума Семидесяти

КАК Я УКРЕПЛЯЮ СВОИ ОТНОШЕНИЯ С БОГОМ

Когда мне исполнилось двенадцать лет, я стал серьезно задумываться, как можно активно участвовать в Евангелии.

Я жил в своем родном городе Таранто, Италия. Прошло всего несколько лет после того, как мы с братом познакомились с миссионерами и стали членами Церкви, но у меня появилось сильное желание активнее участвовать в жизни Церкви. У меня возникло желание разносить причастие. Помню, каждое воскресенье, идя в церковь, я молился в своем сердце, чтобы меня призвали разносить причастие.

Однажды воскресным утром президент небольшого прихода пригласил меня в свой кабинет. Он сказал: «Массимо, Господь хочет, чтобы ты получил священство и был посвящен в дьяконы».

Слова «Господь хочет» произвели на меня глубокое впечатление. Я почувствовал, что это не человек просит меня сделать что-то, но Господь на самом деле *лично* передает мне эту ответственность. Когда президент небольшого прихода взглянул на меня, я почувствовал, что Сам Господь обращается ко мне.

Я начал разносить причастие каждую неделю и ощутил силу Божественности в своей жизни. Я чувствовал ответственность, чувствовал свою причастность и знал, что выполняю работу Господа. Служа Ему, я стал ощущать себя ближе к Нему.

Это ощущение руки Господа, пришедшее ко мне через руководителей и мои обязанности, помогло мне развить более глубокие отношения с Ним. Я хотел активнее применять Евангелие; используя его каждый день, я ощущал присутствие Бога в своей жизни. Развить такие отношения с Ним – одна из самых важных задач, которые стоят перед нами в юности.

ВИДЕТЬ ГОСПОДА В ВАШИХ РУКОВОДИТЕЛЯХ

Встреча с моим президентом небольшого прихода произвела на меня глубокое впечатление, когда я ощутил, что это Господь, а не только мой президент, передает мне эти обязанности. Признав Господа в своем руководителе, я почувствовал себя ближе к Нему, и мои отношения с Ним укрепились.

Если вы с юных лет поймете, что когда вам передают призвание или когда вы сидите на уроке в церкви, то слышите слова Небесного Отца и Иисуса Христа; с таким подходом вы увидите Церковь по-другому, духовными глазами. Вы *захотите* участвовать в работе Господа. Вы сможете получить глубокие духовные уроки и каждое воскресенье будете становиться ближе к Нему.

ФОН GETTY IMAGES.

ВИДЕТЬ ГОСПОДА В ТАИНСТВАХ

Мы также можем развивать личные отношения с Господом, если осознаем Его присутствие, участвуя в таинствах Евангелия. Когда мы участвуем в таинствах – например, в причастии, – мы знаем, что в них «проявляется сила Божественности» (У. и З. 84:20). Когда я разносил причастие, даже в возрасте двенадцати-тринадцати лет, я действительно чувствовал себя инструментом в Его руках. Я ощущал присутствие и силу Бога в этих таинствах, а также силу Божественности в своей жизни. Получая этот священный опыт каждую неделю и признавая Господа в этом таинстве, я смог развить личные отношения с Господом.

Это не ограничивается лишь *разнесением* причастия. Мы также можем ощутить силы Божественности, *принимая* причастие каждое воскресенье. Мы не должны принимать причастие легкомысленно, нерегулярно или беспечно. Нужно захотеть, вознамериться и подготовиться к принятию причастия, что позволит нам ощутить силу Божественности в своей жизни. Нам следует использовать причастие как мощный духовный инструмент, чтобы укрепить свои отношения с Богом и подготовиться к повседневным трудностям.

ГЛУБОКИЕ ЛИЧНЫЕ ОТНОШЕНИЯ

Пришло время принять решение развивать глубокие личные отношения с Господом. Чем ближе к Нему вы себя чувствуете, тем легче вам будет служить Ему.

Господь общается лично с каждым из нас. Посещая церковь, мы слышим Его голос. Принимая причастие, мы выполняем Его священные таинства. Нам нужно ощутить присутствие и силу Бога в руководителях и в таинствах, чтобы укрепить свои личные отношения с Ним. ■

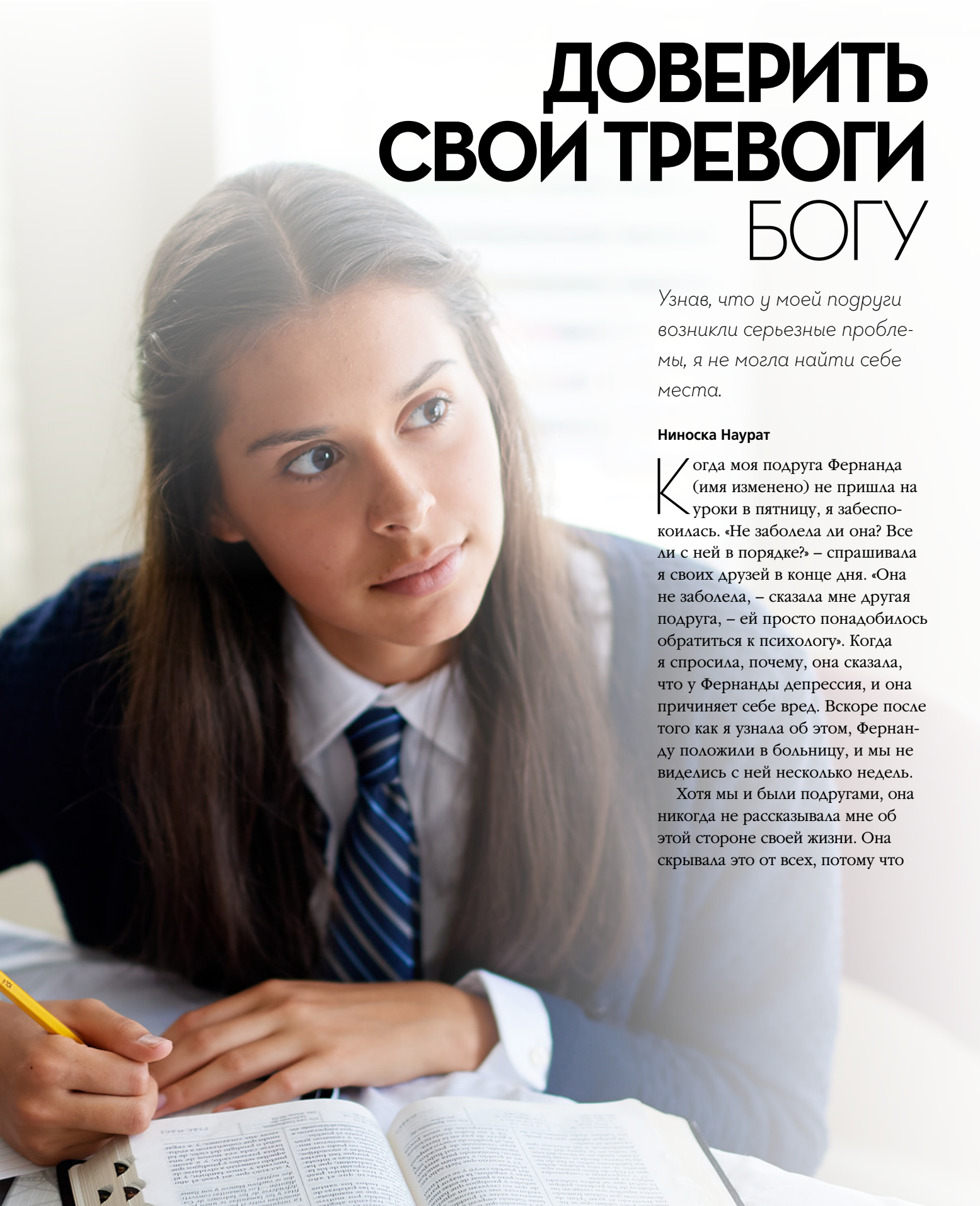

ДОВЕРИТЬ СВОИ ТРЕВОГИ БОГУ

Узнав, что у моей подруги возникли серьезные проблемы, я не могла найти себе места.

Ниноска Наурат

Когда моя подруга Фернанда (имя изменено) не пришла на уроки в пятницу, я забеспокоилась. «Не заболела ли она? Все ли с ней в порядке?» – спрашивала я своих друзей в конце дня. «Она не заболела, – сказала мне другая подруга, – ей просто понадобилось обратиться к психологу». Когда я спросила, почему, она сказала, что у Фернанды депрессия, и она причиняет себе вред. Вскоре после того как я узнала об этом, Фернанду положили в больницу, и мы не виделись с ней несколько недель.

Хотя мы и были подругами, она никогда не рассказывала мне об этой стороне своей жизни. Она скрывала это от всех, потому что

ФОТОИЛЛЮСТРАЦИЯ, ИНСЦЕНИРОВКА.

ФОТО РУК GETTY IMAGES.

стыдилась этого. Позже она сказала, что ей не хотелось, чтобы ее жалели. Но я не жалела ее – я только испытывала сострадание.

Вернувшись домой после школы в тот первый день, когда я узнала об этом, я рухнула на кровать, зарывшись лицом в подушку. Я была эмоционально истощена, но слишком обеспокоена, чтобы уснуть. Мой мир перевернулся. Я чувствовала себя посреди бури, и в голове проносилось множество мыслей и чувств. Я чувствовала себя потерянной, одинокой и, самое главное, абсолютно беспомощной.

Как я могу помочь?

Что я могу сделать или сказать, чтобы помочь ей? Как мы, ее подруги, можем объединиться, чтобы оказать ей помощь? Я не могла найти решения, чтобы утешить свою подругу или саму себя. Я молилась о вдохновении, но чувствовала, что на мои молитвы нет ответа.

Но на следующей неделе меня озарило. На уроке утренней семинарии учительница напомнила нам о Первом видении и о том, как Джозеф напрямую попросил Небесного Отца о помощи в решении его трудностей и проблем. Затем учительница сказала: «Если мы будем искать Отца и обратимся к Нему, Он ответит нам. Мы никогда не будем одиноки».

Я поняла, что из-за сильного огорчения закрыла сердце от моего Небесного Отца. Хотя я и старалась часто молиться, этого было недостаточно – у меня было слишком много страхов, чтобы обрести покой. Я знала, что Он хорошо понимает мои чувства и может помочь мне. Но мне нужно было открыться Ему и искренне довериться тому, что Он может это сделать, – мне нужно было проявить веру.

Так я и сделала. Со временем, продолжая молиться и читать Священные Писания, пытаясь доверить свое бремя Спасителю, я поняла, что депрессия моей подруги излечима. Несмотря на то, что вокруг меня все еще царил хаос, в душе у меня пребывали покой, равновесие и гармония. Мама продолжала поддерживать меня в поисках покоя и говорила: «С твоей подругой и с тобой будет все в порядке. Оставайся сильной в Евангелии, и все образуется».

Поддерживать подругу

Когда Фернанда в конце концов вернулась в школу, я смогла подставить ей свое крепкое плечо благодаря тому, что сама искала и обрела покой через Иисуса Христа. Я старалась внимательно слушать, поддерживать положительный настрой и делиться Евангелием. Я чувствовала уверенность, объясняя ей план счастья и рассказывая о том, что наш Отец хочет, чтобы мы обрели радость, несмотря на наши трудности. Возможно, на это потребуется время, но это доступно всем Его детям.

В моей жизни было множество ситуаций, когда я чувствовала боль и печаль, но благодаря Евангелию всегда помнила, откуда я пришла. Я знаю, что я – дочь Бога, и у Него есть план для меня – и для Фернанды. Все мы идем разными путями, но каждый из них уготован нам во благо, потому что Он любит нас. У каждого пути, у каждого испытания есть цель. И если мы сможем обрести покой в этих испытаниях, то сможем и поделиться им с другими людьми. ■

Автор живет в Мауле, Чили.

ДЕПРЕССИЯ: КАК РЕАГИРОВАТЬ

Если у вас есть друг, страдающий от депрессии, сделайте особое усилие, чтобы выслушать и поддержать его в выпавших на его долю испытаниях. Ему нужна ваша любовь. Обратитесь к родителям за советом. Убедитесь, что родители вашего друга знают об этом (даже если ваш друг не хочет этого), и попросите их совета, как ему помочь. Если ситуация критическая (например, если они причиняют себе вред) и их родители знают об этом, но ничего не предпринимают, расскажите об этом школьному учителю, школьному наставнику или церковному руководителю.

СИЯ ЖЕ ЕСТЬ
ЖИЗНЬ ВЕЧНАЯ,
ДА ЗНАЮТ ТЕБЯ,

ЕДИНОГО ИСТИННОГО БОГА,
И ПОСЛАННОГО ТОБОЮ
ИИСУСА ХРИСТА

От Иоанна 17:3

ФОТО GETTY IMAGES

1 Нефий 3:7

Господь повелевает Нефию пойти и сделать.

РИСУНОК КЭЙТИ ПЕЙН.

1 Я ПОЙДУ

«Вы проявляете доверие к Нему, когда слушаете, испытывая желание учиться и каяться, а затем идете и исполняете то, о чем Он просит. Если вашего доверия к Богу хватит на то, чтобы слышать Его слова в каждом выступлении, песне и молитве на этой конференции, вы их найдете. А затем, если вы пойдете и сделаете то, что угодно Ему, ваша сила доверия к Нему возрастет, и в свое время вас преисполнит чувство благодарности от осознания того, что и Он научился доверять вам».

Президент Генри Б. Айринг, Первый советник в Первом Президентстве, «Доверьтесь Богу, затем пойдите и сделайте», *Лиахона*, ноябрь 2010 г., стр. 73.

2 СДЕЛАЮ

«Я взял себе за правило: *когда Господь велит, делай*».

Учения Президентов Церкви: Джозеф Смит (2007), стр. 177.

2 1

7 И было так, что я, Нефий, сказал своему отцу: Я [a]пойду и сделаю то, что повелел Господь, ибо знаю, что Господь не даёт [б]повелений детям человеческим, не [в]приготовив пути для них, дабы они могли исполнить то, что Он повелевает им.

4 5 3

3 ЧТО ПОВЕЛЕЛ ГОСПОДЬ

«Каждая заповедь Господа дана для нашего совершенствования, развития и роста».

Elder Robert D. Hales (1932–2017) of the Quorum of the Twelve Apostles, «If Thou Wilt Enter into Life, Keep the Commandments», *Ensign*, May 1996, 36.

4 ОН ПРИГОТОВИТ ПУТЬ

В Ветхом Завете слова «приготовить путь» означают проложить качественную, хорошо обозначенную дорогу (см. Второзаконие 19:3) или очистить путь, убрав все препятствия (см. Исаия 40:3).

Если Господь дает нам заповедь, Он подготовит для нас и путь согласно нашей готовности полагаться на Него и проявлять послушание. Но, подобно Нефию, нам необходимо сначала действовать с верой; и тогда откроется путь, ибо Господь «действует силой, согласно вере детей человеческих» (Мороний 10:7).

5 ИСПОЛНИТЬ

«Если вы будете иметь веру… ничего не будет невозможного для вас».

От Матфея 17:20

От редакции. Эта страничка предназначена не для того, чтобы дать исчерпывающее объяснение выбранных стихов из Священных Писаний для углубленного изучения доктрины, а для того, чтобы послужить отправной точкой для вашего самостоятельного изучения.

Как мне попросить своих друзей не говорить о других недоброжелательно или неуважительно?

Сплетни, недобрые и вульгарные слова, – вы, вероятно, слышали это, проходя по школьным коридорам. Иногда в этом участвуют даже ваши друзья, и вы чувствуете себя неловко, не зная, как на это реагировать. Но вы можете изменить ситуацию, подавая хороший пример.

Хотя противостоять другим бывает совсем невесело, помните: «низменный, вульгарный, грубый язык или жесты, а также безнравственные шутки оскорбительны для Господа и окружающих»[1]. И даже сказанные в шутку, грубые слова причиняют боль.

Если ваши друзья говорят о других неуважительно или недоброжелательно, «доброжелательно попросите их лучше выбирать слова. Если они продолжают в том же духе, вежливо отойдите в сторону или перемените тему разговора»[2]. Объясните свое убеждение, что каждый человек – дитя Бога, поэтому к каждому нужно относиться с уважением. Старайтесь быть другом, оказывающим поддержку, а не врагом, критикующим и унижающим окружающих. Ваш положительный пример станет полезным образцом поведения для ваших друзей.

В брошюре *Во имя нравственной силы молодежи* сказано: «Чистый язык и разумная речь есть свидетельство светлого и здравого ума»[3]. Пусть ваша речь отражает ваши убеждения, и Дух будет пребывать с вами и направлять в таких сложных ситуациях.

И не сомневайтесь – настоящие друзья отнесутся с уважением к вашему решению использовать чистую, возвышающую речь и подчеркивать положительные качества окружающих.

Помогайте друг другу поддерживать положительный настрой

У нас с подружками есть эластичные браслеты, и если кто-нибудь из нас высказывается недружелюбно по отношению к другому человеку, мы щелкали браслетом по руке говорящего. Это было хорошим напоминанием, чтобы поддерживать положительные мысли и слова.

Каролина Дж., 18 лет, штат Юта, США

Просите помощи у Бога

Молитва поможет вам получить силу от Бога, чтобы понять, как говорить с другими людьми. Во-первых, спросите Господа, что вам нужно сказать своим друзьям. Попросите Его также помочь вашим друзьям понять, как важно относиться ко всем как к любимым детям Небесного Отца. Подчеркните, как важно видеть в других их лучшие стороны и не отзываться о них плохо.

Виктория Керсиа М., 19 лет, Пиауи, Бразилия

Принимайте различия с любовью

Мои друзья должны знать: поскольку у каждого из нас есть свои сильные стороны, мы можем дополнять друг друга. Несмотря на несовершенство людей, мы всегда должны проявлять к ним больше любви, а также верить в силу измениться к лучшему, заложенную в искупительной жертве Спасителя.

Истер М., 19 лет, Мбужи-Майи, Демократическая Республика Конго

Ответы на вопросы имеют целью оказать помощь и дать повод для размышлений, не претендуя на изложение официальной позиции Церкви.

Будьте откровенны

Вы можете просто вежливо сказать своим друзьям: «Эй, прекратите. Мне это не нравится» или «Пожалуйста, не говорите так. Это грубо». В конце концов, одна из двух великих заповедей гласит: «Возлюби ближнего твоего, как самого себя» (от Матфея 22:39).

Клейтон П., 14 лет, штат Аризона, США

Покажите им ситуацию с другой точки зрения

Вы можете просто сказать им, что они поступают неправильно, и им нужно стараться сделать людей счастливее, а не огорчать их. Можно также спросить, как они чувствовали бы себя, если бы другие люди отпускали нелестные замечания в их адрес. Помогите им увидеть эту ситуацию с другой точки зрения. Помогая людям стать лучше, вы будете чаще чувствовать влияние Духа и Господь благословит вас за ваши праведные поступки.

Даррен О., 15 лет, штат Юта, США

Наберитесь мужества

Подобно Есфирь, Джозефу Смиту, Иосифу-Египтянину и многим другим героям из Священных Писаний вы можете проявить мужество и попросить друзей прекратить говорить неуважительно о других людях. Я была в такой же ситуации и, набравшись мужества, поговорила со своими друзьями с любовью и пониманием. В конце концов, они поняли, насколько важно следить, чтобы наша речь была чистой и достойной. Помимо чтения Священных Писаний и молитв в таких ситуациях очень помогает пост. Молитесь и просите с верой, чтобы наш Небесный Отец дал вам мужество поговорить с друзьями и коснуться их сердец.

Паула Х., 17 лет, Сан-Сальвадор, Сальвадор

Будьте примером

Лучший способ справиться с этой задачей – подавать положительный пример. Проявите инициативу и скажите хорошие, добрые слова о том человеке, о котором шла речь. Вы удивитесь, насколько быстро может измениться тон вашей беседы.

Старейшина Идс, 24 года, Корейская Сеульская Южная миссия

Объясните отрицательные стороны

Скажите своим друзьям, как много положительных событий и интересного общения с другими людьми они теряют. Объясните, что использовать бранные слова плохо, потому что это отдаляет их от других людей и засоряет их разум. Кроме того, хорошие люди избегают вас, если ваша речь нечиста.

Элиза Феррейра С., 16 лет, Минас-Жерайс, Бразилия

СЛОВА ИМЕЮТ СИЛУ

«Слова имеют удивительную силу, как возвышающую, так и принижающую. Наверняка мы все помним и огорчившие нас недоброжелательные слова, и слова, произнесенные с любовью, от которых наш дух воспарил. Когда мы решаем говорить о людях, как в их присутствии, так и за спиной, только положительно, мы возвышаем и укрепляем окружающих и помогаем им следовать по пути Спасителя».

Джин Б. Бингем, «Я принесу в свой дом Евангелия свет», *Лиахона*, ноябрь 2016 г., стр. 7.

ЛИТЕРАТУРА

1. *Верой сильны: Евангельский справочник* (2004), стр. 13.
2. *Верой сильны,* стр. 14.
3. *Во имя нравственной силы молодежи* (брошюра, 2011 г.), стр. 20.

СЛЕДУЮЩИЙ ВОПРОС

«Я долгое время борюсь с одними и теми же искушениями. Меня это очень расстраивает. Как мне справиться с ними?»

Пришлите свой ответ и, при желании, свою фотографию в высоком разрешении не позднее 15 марта 2018 года по адресу liahona.lds.org (щелкните по опции «Отправить статью или отзыв»).

Редакция оставляет за собой право редактировать письма для их сокращения или для большей ясности.

«К Церкви Иисуса Христа Святых последних дней принадлежу. Я знаю, что есть у Бога план» (Сборник песен для детей, *стр. 48).*

Первое церковное собрание Истона в Германии подошло к концу. Он ожидал, что оно будет сильно отличаться, но оно прошло почти так же, как и у него дома, в США. Единственное отличие – ему пришлось надеть наушники, чтобы слушать перевод выступлений на английский язык.

Мама и папа завязали разговор с семьей, сидевшей позади них. Похоже, у них есть сын его возраста!

«Это семья Финотто, – сказала мама Истону. – ЖанМарко будет учиться с тобой в одном классе».

«Здорово!» Истон улыбнулся ЖанМарко. Его имя

Защищать Церковь

Трэйси Картер и Марисса Деннис

Основано на реальных событиях

РИСУНКИ КЭЙЕЛЫ ЛАРСЕН.

звучало почти как «Джон» и «Марк», соединенные вместе, только с буквой «о» в конце. «Откуда вы?»

ЖанМарко улыбнулся в ответ. «Мы из Италии. Но мы только переехали сюда из Китая».

«Вот это да! – воскликнул Истон. – Я никогда не был в Китае».

На следующий день Истон пошел в свою новую школу. Он немного волновался. Но потом он увидел, что ЖанМарко машет ему рукой с противоположного конца класса. По крайней мере, один друг у него уже есть. В его классе были дети со всего мира. Возможно, ему понравится его новая школа.

«Доброе утро!» Учительница всем улыбнулась. «Меня зовут мисс Албано. Для начала, кто скажет мне, что такое *индивидуальность?*»

Одна девочка подняла руку. «Это значит, кто ты есть. Что для тебя важнее всего».

«Именно! – сказала мисс Албано. – Давайте ближе познакомимся друг с другом. Назовите какую-нибудь часть вашей индивидуальности. Что делает вас *вами*?»

«Мне нравятся видеоигры!» – сказала девочка из первого ряда. Мисс Албано улыбнулась и написала на доске слово *увлечения*. «Что еще?»

ЖанМарко поднял руку. «Я из Италии». Мисс Албано кивнула и написала на доске слово *страна*.

Истон пытался придумать, что ему сказать. «Я хожу в церковь», – сказал мальчик из последнего ряда.

«Хорошая мысль! – подумал Истон. – И почему она раньше не пришла мне в голову?»

Кто-то засмеялся. И многие ребята подхватили смех. Истон смущенно взглянул на ЖанМарко. ЖанМарко тоже выглядел смущенным. Почему они смеются?

Вернувшись домой, Истон рассказал маме о том, что произошло.

Мама нахмурилась. «Некоторые люди не понимают, почему церковь так важна. Они считают это странным».

«Хм», – сказал Истон. Он не видел ничего странного в церкви.

Спустя несколько недель мисс Албано предложила ученикам подготовить выступление с одним из родителей и рассказать об индивидуальности своей семьи.

«О чем будет наше выступление?» – спросила мама, когда они накрывали на стол перед ужином.

Истон вспомнил, как их класс смеялся. «Думаю, мы должны рассказать о Церкви», – сказал Истон.

Мама улыбнулась. «Отличная мысль!»

«А можно ЖанМарко и его мама будут выступать вместе с нами?»

«Это замечательно. Я позвоню им после ужина».

На следующий день ЖанМарко и сестра Финотто пришли к ним в гости. Сначала они обсудили, что самое главное нужно рассказать о Церкви. Мама записала их мысли в тетрадь. Потом они подготовили плакаты, наклеив на них картинки с изображением Иисуса, Пророков и храмов.

Я – дитя Бога.

Я верю в Иисуса Христа.

Я – часть своей семьи.

Наконец, пришло время выступления. Истон стоял с ЖанМарко и их мамами перед классом. Он сделал глубокий вдох.

«Мы – члены Церкви Иисуса Христа Святых последних дней», – начал он. Они по очереди рассказывали о Церкви. ЖанМарко рассказал о Священных Писаниях. Мама рассказала о Пророках. Сестра Финотто рассказала о семейном домашнем вечере. А Истон рассказал о крещении. Это действительно получилось здорово!

После выступления Истон ощутил очень приятное чувство. Никто не смеялся – похоже, ребятам действительно понравилось! Он был рад, что смог поделиться важными истинами со своим классом. Он улыбнулся. Он знал, кто он такой. Он – дитя Бога! ■

Авторы живут в Баден-Вюртемберге, Германия, и в штате Юта, США.

ДЕТИ БОЖЬИ

«Как вы откроете для себя свою *сущность*? Прежде всего, помните, что вы – дети Бога».

President Russell M. Nelson, President of the Quorum of the Twelve Apostles, «Identity, Priority, and Blessings», *Ensign*, Aug. 2001, 11.

Дарить подарки

Olá!
Меня зовут Элис, и я стараюсь ДАТЬ МОЕМУ СВЕТУ ЯРКО СИЯТЬ, ПРОЯВЛЯЯ БЛАГОДАРНОСТЬ!

По материалам интервью, проведенного Мариссой А. Уиддисон, церковные журналы

СЕМЬЯ ПЕРЕД ХРАМОМ В САН-ПАУЛУ, БРАЗИЛИЯ.

1. Играть гимны на пианино

Я живу в Бразилии со своими родителями, сестрой и братом. Мы с сестрой Джулией играем на пианино на причастном собрании в нашем приходе.

Радость
Когда мы проявляем благодарность, Господь благословляет нас радостью, которую приносит нам Святой Дух.

3. Благодарность
Вскоре я начала играть гимны на флейте. Мне хотелось как-нибудь отблагодарить брата Стэлки за его подарок. Поэтому я разучила гимн «Как мудрость Божья велика!» (*Гимны,* №110). Я попросила папу отвезти меня к брату Стэлки, чтобы я показала ему, как его подарок помог мне открыть в себе новый талант.

2. Неожиданный подарок
Однажды в воскресенье один человек по имени брат Стэлки преподнес нам подарок. Он сказал, что хочет отблагодарить нас за то, что мы играем на пианино гимны по воскресеньям. Открыв коробку, мы увидели там особую флейту! Я собрала все детали вместе и начала играть. Звук этой флейты очаровал меня.

4. Особый сон
Когда я сыграла для брата Стэлки, он был очень счастлив и тронут. Он сказал, что накануне видел сон об этом гимне! Я почувствовала любовь Бога к нему и к себе.

ОТПРАВЬТЕ НАМ ЗВЕЗДУ!

Расскажите, как ярко сияет ваш свет! Вырежьте звезду и напишите на ней, как вы послужили хорошим примером. Попросите родителей отправить фотографию вашей звезды, а также их разрешение на сайт liahona@ldschurch.org.

КАК ВЫ МОЖЕТЕ СИЯТЬ?

Научитесь петь, играть или дирижировать гимн и продемонстрируйте это на семейном домашнем вечере.

Развивайте свой талант и поделитесь им с кем-нибудь.

Моя идея: _____

План СЧАСТЬЯ

Раскрасьте эти картинки и узнайте больше о плане счастья, созданном Небесным Отцом для вас! Можно также вырезать их, склеить обратной стороной между собой и соединить края, чтобы получилась брошюра.

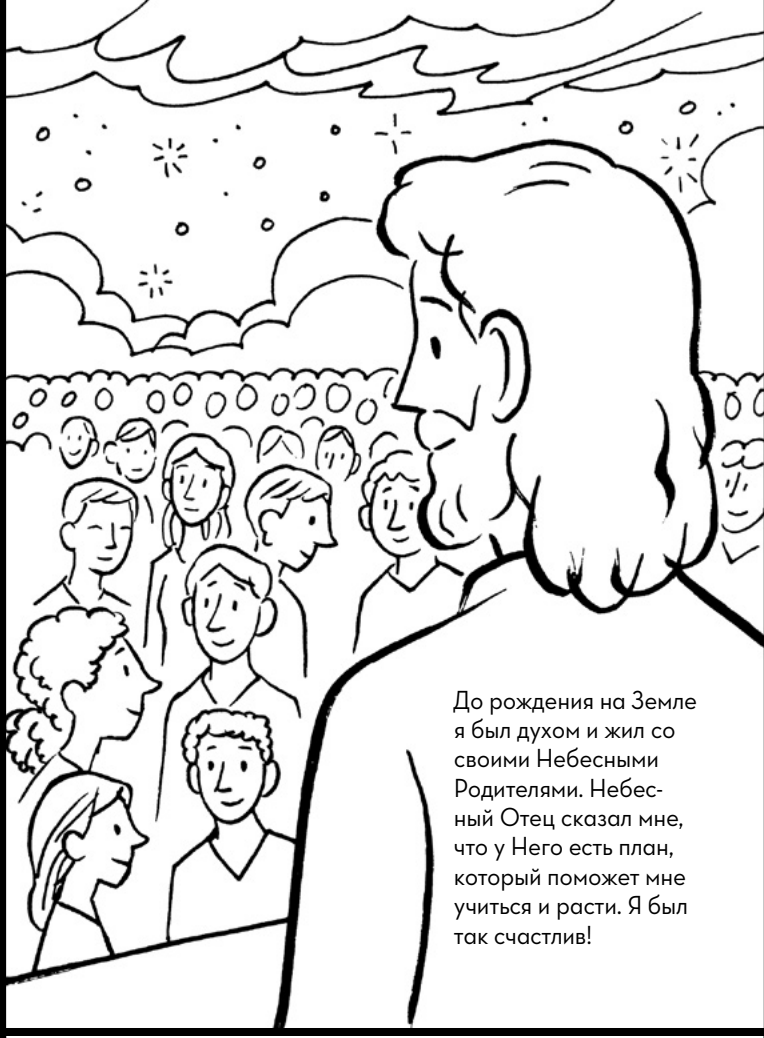

До рождения на Земле я был духом и жил со своими Небесными Родителями. Небесный Отец сказал мне, что у Него есть план, который поможет мне учиться и расти. Я был так счастлив!

Иисус Христос вызвался стать нашим Спасителем. Он пришел на Землю, чтобы показать мне совершенный пример. Он искупил мои грехи. Он знает, что я чувствую во время испытаний, и может помочь мне. Я люблю Иисуса!

Я родился на прекрасной Земле. Я получил физическое тело! Мой дух и тело действуют сообща, когда я учусь. Каждый день я стараюсь следовать примеру Иисуса, проявляя доброту.

РИСУНКИ АДАМА КОФОРДА.

Я следую Иисусу, принимая крещение. Я обещаю соблюдать заповеди. Небесный Отец обещает, что Святой Дух будет помогать мне. Совершив ошибку, я каюсь и стараюсь поступать лучше в следующий раз. Именно так я учусь и расту!

Хотя я нахожусь далеко от Небесных Родителей и Иисуса Христа, я чувствую себя рядом с Ними. Я могу молиться Небесному Отцу в любое время. Я могу читать Священные Писания. Однажды я смогу войти в храм, где узнаю больше о плане Бога, созданном для меня. Это спокойное и радостное место.

Смерть – еще одна часть жизни. Когда я умру, мое тело останется на Земле. А мой дух уйдет в духовный мир. Я буду там со своей семьей и друзьями.

Однажды мое тело и дух вновь соединятся. Я снова увижу Иисуса! Я могу жить со своей семьей и Небесными Родителями вечно. Я очень благодарен за этот план счастья!

«Иисус Христос – *действительно* Единородный Сын Бога. Он *действительно* наш Творец. Он *действительно* Свет миру. Он *действительно* наш Спаситель от греха и смерти. Это – важнейшее знание на земле, и вы можете самостоятельно получить его, подобно тому, как его получил я».

Старейшина Даллин Х. Оукс
Член Кворума Двенадцати Апостолов

По материалам статьи «Учения Иисуса», Лиахона, *ноябрь 2011 г., стр. 90–93.*

РИСУНОК ДЭНА УИЛСОНА.

Продолжайте стараться!

Старейшина Питер Ф. Мёрс
Член Кворума Семидесяти

РИСУНОК ДЭНА БУРРА.

«Если они смирятся предо Мной и уверуют в Меня, тогда Я сделаю так, что слабое станет для них сильным» (Ефер 12:27).

Мои родители присоединились к Церкви, когда я был маленьким ребенком. Мы посещали небольшой приход в Австралии. Моя мама играла на пианино в церкви. Но она умела играть всего лишь несколько гимнов. Я тоже учился играть на пианино. Когда мне было семь лет, президент небольшого прихода попросил меня играть в церкви.

Играя на пианино, я часто ошибался. А когда я ошибался, то начинал плакать. Я был застенчивым и очень волновался. Но я продолжал заниматься. Мне хотелось научиться хорошо играть на пианино. Сейчас я люблю играть на пианино! Я умею играть все гимны. Служа на миссии в Новой Зеландии, я оказался в другом небольшом приходе. У них не было пианиста. Поэтому целый год я играл там на органе и пианино. Я поборол свой страх, и это стало для меня благословением, поскольку я смог благословлять других людей.

В детстве мне также трудно было выступать за кафедрой. Я заикался. Мне было трудно делиться своим свидетельством перед всем приходом. Иногда, пытаясь что-нибудь сказать, я просто начинал плакать. Мне в помощь дали благословение священства. Мама и папа всегда поддерживали меня. И со временем я научился говорить четче и увереннее.

Я до сих пор волнуюсь. Мне было страшно выйти за кафедру и выступить на Генеральной конференции! Но я ощутил там невероятно сильное влияние Духа. Я чувствовал вдохновение и покой. Это было поразительно.

Если вы стеснительны или вам трудно говорить, продолжайте стараться. Даже если вам все еще тяжело, нам важно услышать то, что вы хотите сказать. Вы можете благословить многих людей словами, которые можете сказать только вы! ■

Карточки с цитатами из Конференции

Вот несколько цитат из октябрьской Генеральной конференции 2017 года, которые нам очень понравились!

– Президент Генри Б. Айринг, Первый советник в Первом Президентстве

– Старейшина Дэвид А. Беднар, член Кворума Двенадцати Апостолов

– Старейшина Джон К. Пингри-младший, член Кворума Семидесяти

– Шэрон Юбэнк, Первая советница в Генеральном президентстве Общества милосердия

РИСУНКИ ДЖИМА МЭДСЕНА.

НАША СТРАНИЧКА

Я следую примеру Иисуса, проявляя любовь и уважение к своим друзьям в школе.

Вианса В., 7 лет, Колумбия

Посещая храм со своей семьей, я чувствую сильное влияние Духа, будто Спаситель находится рядом с нами. Мне нравится ходить в храм.

Алана Л., 8 лет, Бразилия

Мы знаем, что Книга Мормона помогает нам решать наши проблемы, как и молитва. Мой младший брат любит молиться.

Беньямин М., 3 года, и Хоакин М., 8 лет, Чили

Когда я крестился, я почувствовал влияние Духа. Мне захотелось выбирать то, что правильно. Я был счастлив, когда делал так, как учил Иисус. Когда я вошел в храм со своей сестрой, мамой и папой, мы были запечатаны, и я был счастлив. Мы будем вечной семьей, если будем поступать правильно.

Мануэль Р., 9 лет, Сальвадор

Адам и Ева

Ким Уэбб Рейд

Небесный Отец и Иисус сотворили эту Землю. Они создали сушу, море, солнце и звезды. Они создали растения и животных. И тогда Земля стала готова для детей Небесного Отца. Кого Он послал жить на Земле первыми?

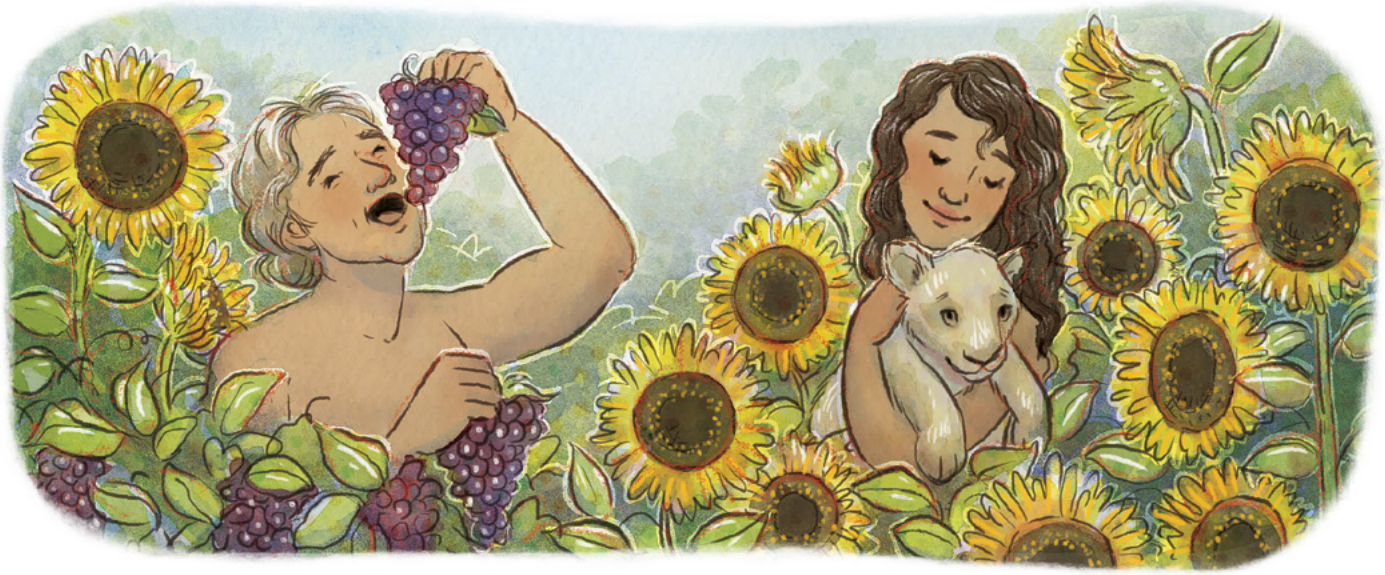

Адама и Еву!

Небесный Отец поместил их в саду Едемском. Вся пища, в которой они нуждались, росла в этом саду. Им не нужно было работать. Они никогда не болели.

РИСУНКИ ЭЙПРИЛ СТОТТ.

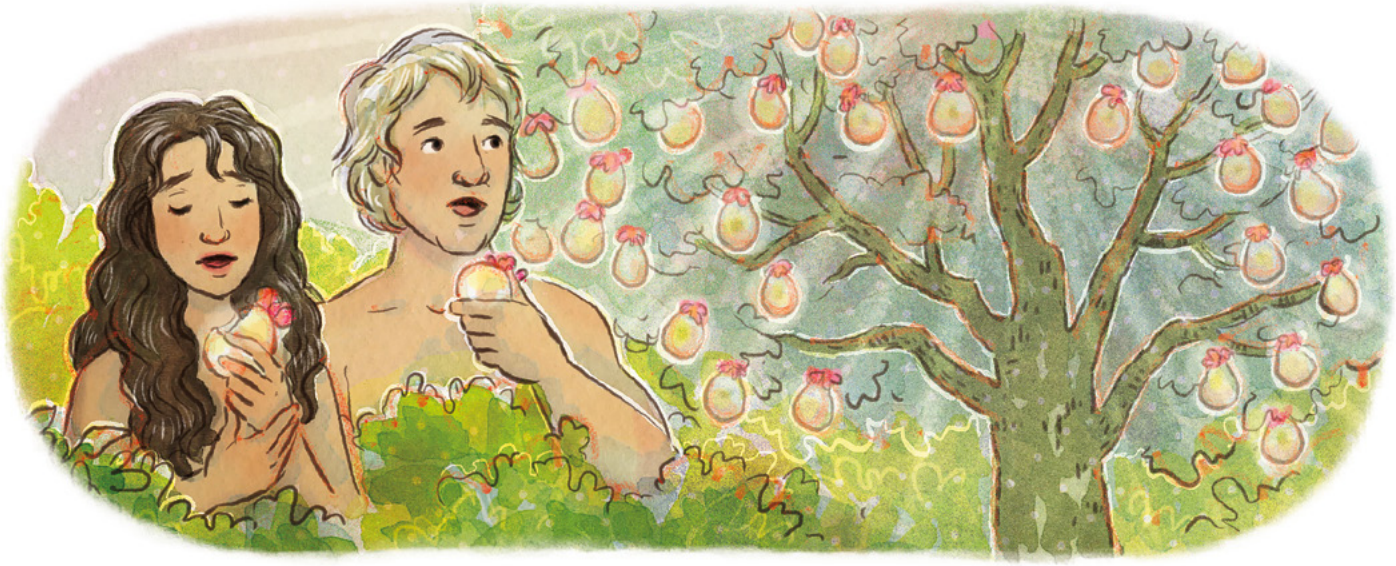

Небесный Отец сказал Адаму и Еве, что, если они съедят плод одного из деревьев, им придется покинуть Едемский сад. Сатана искушал Еву, чтобы она съела этот плод, и она послушалась его. Адам тоже съел этот плод.

Их решение покинуть сад Едемский было частью плана Небесного Отца. Покинув сад, Адам и Ева научились молиться, каяться и проявлять веру в Иисуса. Они стали родителями и учили своих детей Евангелию. Жизнь вне сада Едемского была сложнее, но они узнали много нового. Они были счастливы.

Я подобен Адаму и Еве. Я решил прийти на Землю, чтобы учиться, расти и стать больше похожим на своих Небесных Родителей. ■

Я могу принимать верные решения

РИСУНОК ЭЙПРИЛ СТОТТ.

Президент Дитер Ф. Ухтдорф
Второй советник в Первом Президентстве

ЕВАНГЕЛИЕ ОХВАТЫВАЕТ ВСЮ ИСТИНУ

Лист, который мы видим перед собой, – это всего лишь крошечный образец, часть бесконечно огромного леса захватывающих знаний.

История важна. И твердо опираясь на уроки, извлеченные из истории, мы можем следовать лучшему из того, что значит быть человеком.

Покойному писателю Майклу Крайтону приписывают следующее высказывание: «Если вы не знаете истории, то не знаете ничего. Вы – лист, который не знает, что он – часть дерева». История рассказывает нам не только о листьях бытия. Она также говорит о маленьких и больших ветвях, о стволе и о корнях жизни. И эти уроки действительно важны.

Одна из наших слабостей как смертных существ – полагать, что наш «лист» – это все, что есть в мире, и что наша истина полна и всеобъемлюща. Старая пословица гласит: «Всяк кулик свое болото хвалит». Хочу особо подчеркнуть: истина, которую охватывает Церковь Иисуса Христа Святых последних дней, выходит далеко за пределы листьев и тем более болота. Она простирается над временем и пространством и охватывает всю истину.

Евангелие Иисуса Христа вбирает в себя не только истину свершившегося и нынешнего, но и истину возможного и будущего. Это – самая практическая из всех истин. Она открывает путь ученика – путь, который может взять заурядных, грешных смертных и преобразить их в прославленных, бессмертных и безграничных существ, чей Божественный потенциал выходит за рамки наших ограниченных способностей воображения.

Это и есть практическая истина. Ее ценность невозможно себе представить. Это истина высшего порядка. Поиск, открытие и применение истины – вот то, ради чего мы пришли на эту Землю. Евангелие Иисуса Христа охватывает всю истину, а также больше сосредоточено на знаниях, которые имеют для нас огромную ценность как в этой жизни, так и в грядущих вечностях.

Разве не замечательно принадлежать к Церкви, которая охватывает всю истину из любых источников и учит, что будет дано еще больше, и Бог «откроет много великого и важного, касающегося Царства Божьего» [Символы веры 1:9]. Поэтому мы исполнены смирения в отношении истины, которой мы обладаем. Мы понимаем, что наше знание постоянно расширяется, и лист, который мы видим перед собой, – это всего лишь крошечный образец, часть бесконечно огромного леса захватывающих знаний. ■

По материалам выступления «Seeing Beyond the Leaf», прозвучавшего на организованном Университетом имени Бригама Янга Симпозиуме по истории Церкви в Солт-Лейк-Сити, штат Юта, США, 7 марта 2014 года.

АДАМ И ЕВА,
АРТ-ТЕКСТИЛЬ КУНЫ ИНДИАНС,
ОСТРОВА САН-БЛАС, ПАНАМА.

Искушаемые дьяволом, Адам и Ева вкусили запретный плод и таким образом стали смертными. Ева свидетельствовала о результатах этого благословения: «Если бы не наше согрешение, мы никогда не имели бы семени и никогда не знали бы добра и зла, и радости нашего искупления, и жизни вечной, которую Бог даёт всем послушным» (Моисей 5:11).

Читайте также в этом номере

ДЛЯ МОЛОДЫХ ВЗРОСЛЫХ

Он избавил нас

Когда разрушительное землетрясение обрушилось на Японию, миссионеры чувствовали, что Господь направляет и защищает их.

стр. 44

ДЛЯ МОЛОДЕЖИ

стр. 50

ИИСУС ХРИСТОС
наш источник покоя

Подобно тому, как Спаситель усмирил бушующие волны Галилейского моря, Он предлагает каждому из нас надежду бесконечного внутреннего покоя.

ДЛЯ ДЕТЕЙ

План счастья

Вырежьте и раскрасьте эту брошюру и узнайте больше о плане счастья, созданном Небесным Отцом.

стр. 70

6+

Централизованная религиозная организация «Религиозная Ассоциация Церкви Иисуса Христа Святых последних дней в России»

Церковь Иисуса Христа Святых последних дней

RUSSIAN (Russian Label)
4 021474894 1 8